LA NACION

EDICION DE 24 PAGINAS

Año XLI—Núm. 14114 | Buenos Aires, Domingo 12 de Junio de 1910 | Redacción y Administración, San Martín 344 y 350

LA NACION

CONDICIONES DE LA SUBSCRIPCION

Tarifa

	Capital	Interior	Exterior
Por 1 mes. .	$ 1.70	$ 2.00	$ oro 2.00
" 3 meses.	" 5.00	" 6.00	" " 6.00
" 6 meses.	" 10.00	" 12.00	" " 12.00
" 9 meses.	" 15.00	" 18.00	" " 18.00
" 1 año. .	" 20.00	" 24.00	" " 24.00
Núm. del día	" 0.07	—	—

LA NACION se envía directamente por correo á toda persona que la pida acompañando el importe correspondiente. Los pedidos para el interior de la república se atenderán por cualquier número de días á razón de 0.08 $ por ejemplar.

Los precios de la subscripción por un mes ó más están especificados en el cuadro que precede. Dichas subscripciones podrán comenzar y terminar en cualquier época, aunque para facilitar la contabilidad se ruega á los señores subscriptores procuren que los vencimientos recaigan en una de estas cuatro fechas: marzo 31 junio 30, septiembre 30 ó diciembre 31.

Exhibiendo el recibo del último mes se obtiene el derecho á la inserción de un aviso gratis, pidiendo ó ofreciendo servicio doméstico.

Sucursales de LA NACION

En París: Avenue de L'Opera 32.
En La Plata: Calle 48 núm. 572.
En Bahía Blanca: O'Higgins 23.
En el Rosario: San Martín 935.
En Córdoba: San Martín 14.

Biblioteca de LA NACION

La lectura al alcance de todos

Aparece los días 4, 11, 18 y 25 de cada mes

AÑO IX

614 VOLUMENES PUBLICADOS

APARECIÓ

El Amor y el Señor Lewisham

POR

H. J. WELLS

Historia jovial de los anhelos, satisfacciones y contrariedades de un joven que divide su actividad entre el amor, el trabajo y la ambición de colaborar en grandes reformas sociales; relato que termina con las tribulaciones del mismo en el estado matrimonial, al que él y su consorte llegan demasiado temprano. Es ésta una escena realista de la intensa y complicada vida moderna, que se desarrolla llena de animación sobre un fondo de problemas sociológicos, económicos y morales, y en la que actúan también, en segundo y tercer término, unos cuantos personajes representativos de diversos aspectos de la variada naturaleza humana.

INDICADOR

NUESTRO FOLLETIN

EN LOS TIEMPOS DEL COMETA, pág. 6.

Correspondencia á salir

JUNIO—

16 para Río de Janeiro, Santa Cruz de Tenerife y Lisboa, por *Corcovado*, á las 10 a. m., sin alcance.
16 para Montevideo, Santos, Santa Cruz de Tenerife y Génova, por *Bologna*, á las 11 a. m., sin alcance.
16 para Montevideo, Santos, Río de Janeiro, Las Palmas, Almería, Nápoles y Trieste, por *Sofía Hohenberg*, á las 2 p. m., sin alcance.
17 para Montevideo, Río de Janeiro, Bahía, Pernambuco, Dakar y Lisboa, por *Chili*, á las 8 de la mañana, con franqueo doble á las 3 de la tarde.

Precio del oro

Tipo corriente en plaza 227.27 %.
Un peso nacional vale 0.44 $ oro.
Un argentino (5 $ oro) vale 11.36 $ m|n.
Un peso oriental vale 2.43.4 $ m|n.
Una libra esterlina vale 11.45 $ m|n.
Un napoleón (20 francos) vale 9 $ m|n.

Juzgados de paz y alcaldías

Sección 1a., Lavalle 461; 2a., Moreno 830; 3a., Suipacha 726; 4a., Méjico 984; 5a., Viamonte 1088; 6a., Entre Ríos 327; 7a., Cangallo 1870; 8a., Venezuela 2015; 9a., Paso 479; 10a., Jujuy 1076; 11a., Bulnes 40; 12a., Arenales 3051; 13a., Charcas 672; 14a., Cochabamba 437; 15a., Rodríguez Peña 1183; 16a., Humberto I 1030; 17a., Sadi Carnot 1158; 18a., Independencia 1440; 19a., Aristóbulo del Valle 562; 20a., Del Crucero 1088; 21a., Anchorena 185; 22a., Santa Fe 5081; 23a., Juramento 375; 24a., San Carlos 3933; 25a., Unión 2260 (Flores); 26a., Candelaria 268; 27a., Garay 968; 28a., Río IV 979; 29a., Balcarce 1471; 30a., Bauness 295; 31a., Malabia 291; 32a., Isabel la Católica 1661.

Comisarías

1a., 25 de Mayo 567; 2a., Bolívar 668; 3a., Corrientes 1153; 4a., Tacuarí 762; 5a., Lavalle 775; 6a., Solís 340; 7a., Lavalle 2629; 8a., Belgrano 2275; 9a., Cuyo 3673; 10a., General Urquiza 550; 11a., Río de Janeiro 402, 12a., Avadavia 5150 (Caballito); 13a., Arenales 1030; 14a., Bolívar 1411; 15a., Las Heras 261; 16a., Tres 1082; 17a., Charcas 2844; 18a., San Juan 757; 19a., Alvarez 2367; 20a., Cochabamba 708; 21a., Triunvirato 656; 22a., Azopardo Chile; 23a., Rivera Indarte 50; 24a., Pinzón 24; 25a., Chivilcoy 56; 26a., Montes de Oca 38; 27a., Santa Fe 5262; 28a., Vélez Sársfield 170; 29a., Cabildo 2243; 30a., Patricios 86; 31a., Guanacache 558; 32a., Vieytes 1567; 33a., Colegiales 3751; 34a., Caseros 2724; 35a., San Julián y Fray Cayetano; 36a., Esquiú 169; 37a., Camino San Martín 4119; 38a., Nuevos Galpones; 39a., Cabildo y Republiquetas; 40a., Barrio entre Francisco de Vedia y Binón.

Guardia de seguridad, Palermo (quinta de Fernández); destacamento Lorea de la guardia de seguridad, Alsina 1332 al 66; alcaldía 2a. división, 24 de Noviembre 63; alcaldía 3a. división, Paz Peña 269; asilo San Miguel, Río Bamba 2; cuerpo central de bomberos, Belgrano 1555; alojamiento de bomberos, Flores, Coronel Falcón 2255; Belgrano, Ogligado 2256; Boca, Almirante Brown y Pedro Mendoza; caballerizas: Boca, Alsina 1332 al 66; Norte, Triunvirato 24; Boca, Patricios 1560; escuela de agentes, Cuario y José María Moreno.

Asistencia pública

Oficina de guardia—Esmeralda 66.
Casas de socorro — Nueva Pompeya, Caseros 350; Las Heras, Cabildo 330; San Carlos, 330 Juncal 502; Villa Devoto; San Bernardo, Urano 935; Santa Lucía, General Iriarte 57, José M. Bosch, Garay 3232, Liniers, Nuevos Mataderos.
Vacuna—(Oficina central), Carlos Pellegrini 248.
Sección 1a., Olavarría 1561; sección 2a., San Juan 2858; sección 3a., Aráoz 2612; sección 4a., Don Pedro Funes 244; sección 5a., Rivadavia 4392; sección 6a., Concordia 49; sección 7a., Cabildo 1480.

Bibliotecas

Biblioteca Mitre—San Martín 336. Horario: de 12 á 4.30 de la tarde.
Biblioteca Nacional—Méjico 564. Horario: de 9 de la mañana á 4 de la tarde y de 8 á 10 de la noche.
Biblioteca Popular del Municipio—Corrientes 1846. Horario: de 12 á 5 de la tarde y de 8 á 10 de la noche.
Biblioteca Nacional de Mujeres — Rodríguez 335. Horario: de 8 de la mañana á 10 de la noche.
Biblioteca Popular de Belgrano—Casa municipal, Juramento y Cuba. Horario: de 7.30 á 9 p. m. Sección especial para niños atendida por una maestra normal especialista; de 1 á 6 de la tarde.

Museos

Museo Mitre—San Martín 336. La biblioteca y archivo están abiertos todos los días menos los feriados, de 1 á 5 p. m. El museo, los jueves de 1 á 4.
Museo Nacional de Bellas Artes—Florida 783, abierto todos los días de 10 á 5, menos los feriados.
Museo Histórico Nacional — Defensa 1600. Se puede visitarse de 12 á 4 p. m., los jueves, domingos y días festivos.

Consejos escolares

Distrito 1, Libertad 1312; 2, Libertad 581; Santiago del Estero 1080; 4, A. del Valle 575; Montes de Oca 456; 6, Entre Ríos 1583; Cuyo 2250; 8, Cuyo 2802; 9, Paraguay 2427; Santa Fe 4023; 11, Pringles 263; 12, Rivadavia 7144; 13a. Cuba 2057; 14, Rivadavia 8324.

FARMACIAS DE TURNO

DOMINGO 12

Sección 1a., Florida 501 y Corrientes y Reconquista; sección 2a., Defensa 201, Moreno 688 y Chacabuco 22; sección 3a., Artes y Lavalle, Esmeralda y Cangallo y Artes 86; sección 4a., Venezuela y Salta ó Independencia y Tacuarí; sección 5a., Lavalle y Montevideo, Bartolomé Mitre 1416, Cuyo 1589, Callao y Cuyo, Bartolomé Mitre y Ayacucho y Junín y Cangallo; sección 6a., Lorea y Venezuela, Entre Ríos y Victoria, Independencia y San José y Entre Ríos y Chile; sección 7a., Ombú y Cuyo y Tucumán y Ecuador; sección 8a., Belgrano y Jujuy, Rincón y Alsina y Belgrano y Pichincha; sección 9a., Díaz Vélez 699, Corrientes 3302 y 3901; sección 10a., Bocdo é Independencia, Belgrano y Castro Barros y Don Funes ó Independencia; sección 12a., Rivadavia y Yapeyú, Avenida La Plata y Formosa y Río IV y Rigios; sección 13a., Paraguay y Suipacha, Carlos Pellegrini y Santa Fe, Reconquista 1066 y Charcas 1371; sección 14a., Brasil y Perú; sección 15a., Río Bamba y Santa Fe; sección 16a., Lima y Humberto I y Garay y Lima; sección 17a., Las Heras 675; Charcas y Laprida, Pueyrredón y Manuela y Azcuénaga y French; sección 18a., San Juan y Rincón, Constitución y San José y Pichincha y Pavón; sección 19a., Santa Fe y Barracuera, Gúemes 3648 y Cavia y Cabello; sección 20a., San Juan y Liniers, Europa y Rioja, Alberti y San Juan, Rioja 1501 y Garay y Boedo; sección 21a., Triunvirato 301, Canning y San Salvador, Rivera y Gran Chaco, Rivera 874 y Garrachoza y Muñecas; sección 23a., Franklin y Boyacá, Rivadavia 6851 y 6229 y Páez y Nazca; sección 24a., Almirante Brown 1308 y Necochea 800; sección 25a., Rivadavia 7801; sección 26a., Patricios 229 á Iriarte 102; sección 27a., Bompland y Paraguay; sección 28a., Garay y Jujuy; sección 29a., Crámer 2502 y Cabildo 2171; sección 30a., Montes de Oca y Australia; sección 31a., Calle 2 esquina S (Villa Urquiza); sección 32a., California y Herrera y Montes de Oca 1800; sección 33a., Federico Lacroze 2824; sección 34a., Caseros 3217; sección 26a., Avenida Sáenz 989; sección 37a., Habana 1600 (Villa Devoto); sección 38a., Chicago y Jachal; sección 40a., Rivadavia y Pola.

ESPECTACULOS

COLON — ADMINISTRACION: SOCIEDAD Consigli y Ca. Dirección artística: C. Ciacchi.—Gran compañía lírica italiana. Temporada oficial de 1910 — Maestro concertador y director de orquesta, com. Eduardo Vitale.—Hoy domingo 12, 15a. función de abono, primer turno. Se representará la ópera en 3 actos, del maestro Puccini: MADAMA BUTTERFLY.—A las 8.30.

ODEON—COMPAÑIA DRAMATICA ESPAÑOLA, de los ilustres artistas María Guerrero y Fernando Díaz de Mendoza.—Hoy domingo 12, dos funciones.—Tarde á las 2.30: 6a. matinée de abono: DOÑA MARIA LA BRAVA.—Noche á las 8.30: Función extraordinaria: DOÑA MARIA LA BRAVA.

ODEON—EL MARTES 14 DE JUNIO, A LAS 9 de la tarde, 6o. concierto del abono á moda del ilustre violinista M. Jan Kubelick, acompañará al piano el maestro Louis Schwab.—Platea con entrada, 10 $.

POLITEAMA ARGENTINO — TEMPORADA de 1910.—Gran compañía italiana de operas cómicas, operetas y féries Città di Milano.—Hoy domingo 12, dos funciones.—Tarde á las 2.30: LA VEDOVA ALLEGRA.—Noche á las 8.45: 9a. función de abono á las 50: LA VEDOVA ALLEGRA.—Platea con entrada, 6 $.

COLISEO — EMPRESA ARRENDATARIA: La Teatral.—Gran compañía lírica italiana del teatro municipal de Santiago de Chile.—Maestro concertador y director de orquesta, Arturo Padovani.—Hoy domingo 12, dos grandes funciones.—Tarde á las 2.30: Gran matinée con la ópera RIGOLETTO.—Platea con entrada, 5 $.—Noche á las 8.30: 14a. función de abono á las 20, con la ópera en 4 actos NORMA.—Platea con entrada, 8 $.

—El estreno de la ópera SALOME, protagonizada por Gemma Bellincioni, definitivamente establecido para mañana mes 13 de junio. Siendo el estreno de la ópera SALOME comprendido en los 3 abonos, se venden en boletería desde ya las pocas localidades que quedan disponibles para las primeras 3 representaciones de esta ópera. Tendrá lugar la segunda representación el miércoles 15.—Platea con entrada, 10 $.

SAN MARTIN — TEMPORADA DE 1910. — Gran compañía dramática italiana, dirigida por el primer actor Cav. G. Grasso. — Hoy domingo 12, dos funciones.—Tarde á las 2.30: FEUDALISMO (Tierra Baja) y una comedia interpretada por el actor Cav. Angelo Musco.—Platea con entrada, 3 $.—Noche á las 8.45: La tragedia OTELLO, EL MORO DE VENEZIA.—Platea con entrada, 4 $.

SAN MARTIN—ULTIMA TOURNEE DE DESpedida por Sud América de la compañía dramática italiana de Tina di Lorenzo y Cav. Armando Falconi.—Director Cav. Luigi Carini.—Abono á 20 funciones selectas de moda á los días lunes, miércoles y viernes. Las que serán elegidas del repertorio de la compañía, entre ellas los estrenos de las obras que la compañía Tina di Lorenzo trae expresamente para poner en escena en este teatro.

Condiciones: Palcos bajos, sin entrada, 360 $; palcos bajos, sin entrada, 360 $; palcos altos, sin entrada, 160 $; tertulia de platea con entrada, 80 $; luneta alta, con entrada, 50 $.

La temporada empezará en la segunda quincena de junio próximo.

Desde la fecha queda abierto el abono en la secretaría Cuyo 752, ó en el mismo teatro.—La empresa.

AVENIDA—GRAN COMPAÑIA COMICOLIRIca de zarzuela española, dirigida por el primer actor don Emilio Carreras.—Maestro concertador y director de orquesta Arturo de Isaura.—Hoy domingo 12, dos funciones.—Tarde á las 2.30: EL POLLO TEJADA, EL DIOS DEL EXITO, UN SIGLO DE ORO.—Noche á las 7.45: UN SIGLO DE ORO, EL POLLO TEJADA, EL DIOS DEL EXITO, UN SIGLO DE ORO.

BUENOS AIRES — CALLE CANGALLO 1053 al 1067—Compañía cómica española de Juan Balaguer, primera actriz Concepción Catalá.—Hoy domingo 12, dos funciones.—Tarde á las 2.45: LA FUERZA BRUTA, LOS DOMINOS BLANCOS.—Noche á las 8.30: : NIDO DE AGUILAS, EL LADRON MUNICIPAL.—Platea con entrada, 2 $.

MARCONI — COMPAÑIA DRAMATICA ITAliana, dirigida por el primer actor Comm. Gustavo Salvini.—Empresa: Aldo Bertini y Ca.—Hoy domingo 12, dos funciones.—Tarde á las 2.30: LA CENA DELLE BEFFE, ACQUA E CARBONE.—Platea con entrada, 2 $.—Noche á las 8.45: IL PADRONE DELLE FERRIERE.—Platea con entrada, 3 $.

VICTORIA—COMPAÑIA DRAMATICA ESPAñola, en la que figura el primer actor Enrique Borrás.—Director artístico Sr. S. Rusiñol.—Hoy domingo 12, dos funciones.—Tarde á las 2.30: RAFFLES.—Platea con entrada, 2.10 $.—Noche á las 8.30: MAR Y CIELO, LA WALKYRIA.—Platea con entrada, 2.60 $.

ARGENTINO — TEMPORADA DE 1910— Compañía Florencio Parravicini.—Maestro concertador y director de orquesta Francisco Payá.—Dirección artística: Eliseo Sanjuán.—Hoy domingo 12, dos funciones.—Tarde á las 2.30: PERSONAS BUSCADAS, LOS VIVIDORES, EL PESCADOR, LA GRINGA ALEGRE.—Noche á las 8.30: LAS PROVINCIANAS, LOS AMIGOS, EL PESCADOR, EL DIRIBLE RECUERO.—Platea con entrada, 1.60 $.

MAYO—GRAN COMPAÑIA COMICOLIRICA española de zarzuela, dirigida por el primer actor D. José Palmada. — Maestro concertador y director de orquesta, don Emilio Acevedo.—Hoy domingo 12, dos funciones.—Tarde á las 2.30: LOS PELMAZOS, LOS PINTUREROS Y ENSEÑANZA LIBRE.—Noche á las 7.45: LOS PICAROS CELOS, LOS PINTUREROS ENSEÑANZA LIBRE, LA CORTE DE FARAON.

NACIONAL — CORRIENTES 960—COMPAñía de zarzuela española, bajo la dirección del primer actor don Enrique Lacasa.—Maestro concertador y director de orquesta D. José Carrilero.—Hoy domingo 12 dos funciones.—Tarde á las 2.30: LA REVOLTOSA, LOS GUAPOS, LA MALA SOMBRA.—Noche á las 7.45: LA GOLFEMIA, LA REVOLTOSA, LOS GUAPOS, LA MALA SOMBRA.

COMEDIA—TEMPORADA DE 1910 — GRAN compañía de operetas italiana Lahoz.—Próximamente debut de la compañía.

APOLO — EMPRESA: S. GIOVANNETTI.— A Gran compañía comicolírica dramática nacional Podestá-Pittoni.—Director don José J. Podestá.—Hoy domingo 12, dos funciones.—Tarde á las 2.30: LA NOTA ROJA, EL CENTENARIO.—Platea con entrada, 1.60 $.—Noche á las 8.30: EL COLLAR DE PERLAS, LA NOTA ROJA, EL CENTENARIO.—Platea con entrada, 2 $.

MODERNO — COMPAÑIA FRANCESA DE Grand Guignol de París, bajo la dirección artística de Mr. André Nerac.—Hoy domingo 12, dos funciones.—Tarde á las 2.30: L'AMI DES DEUX. GARDIENS DE PHARE, L'HORRIBLE EXPERIENCE.—Platea con entrada, 3 $.—Noche á las 8.30: TICS!! LE PORION, LE CULTIVATEUR DE CHICAGO, L'HORRIBLE EXPERIENCE, PETITE BONNE SERIEUSE.—Platea con entrada, 3.20 $.

VARIEDADES (PLAZA CONSTITUCION) — Compañía dramática española, dirigida por el primer actor don Alejandro Almada.—Hoy domingo 12, dos funciones.—Tarde á las 2.30: EL ENEMIGO, RONCAR DESPIERTO.—Platea con entrada, 1.20 $.—Noche á las 8.30: Estreno del drama AMLETO.—Platea con entrada, 1.50 $.

TEATRO NACIONAL—SANTA FE Y CALLAO —Empresa: Giovanetti y Ca.—Compañía cómico-dramática nacional de Guillermo Battaglia, bajo la dirección de la actriz Sra. Jacinta Pezzana.—Primera actriz Sra. María Gámez.—Director de orquesta señor Eduardo Manetta.—Hoy domingo 12, dos funciones.—Tarde á las 2.30: La novela de un joven pobre.—Platea con entrada, 1.20 $.—Noche á las 8.30: La comedia COMO LAS HOJAS.—Platea con entrada, 1.60 $.

OLIMPO—COMPAÑIA ARGENTINA DE COmedias, dramas y zarzuelas, dirigida por el actor José Brieva.—Empresa C. Romani y Ca.—Hoy domingo 12, dos funciones.—Tarde á las 2.30: EL OCTAVO NO MENTIR, LA CLASE DE LOS ASNOS.—Platea con entrada, 1.20 $.—Noche á las 8.30: TIERRA BAJA, LA CLASE DE LOS ASNOS.—Platea con entrada, 1.50 $.

LE MOULIN ROUGE — LAVALLE ENTRE Esmeralda y Suipacha.—Gran compañía de variedades, procedente del teatro Le Moulin Rouge de París—Maestro director, S. M. Manella.—Hoy domingo 12, dos funciones.—Tarde á las 2.30 y noche á las 8.30: Gran éxito de Nicoletta Cantalamessa, Tina Thez, Lucrecia Dorgia y toda la compañía.—Platea con entrada, 1.50 $.

CASINO (MAIPU ENTRE CUYO Y CORRIENtes).— Grandes variedades y atracciones.—Hoy domingo 12, dos funciones.—Tarde á las 2.30 y noche á las 8.30: Exito de Norman French, Wilka, Bud-Snyder, Los Couvil-Coste, y estreno por el biógrafo de la vista: Los funerales del rey Eduardo VII de Inglaterra.—Entrada general, 1.20 $.

SCALA — GRAN COMPAÑIA DE VARIEDAdes y atracciones. — Siempre novedades.—Hoy domingo 12: Gran éxito de toda la nueva compañía. Estreno por el biógrafo: Los funerales del rey Eduardo VII de Inglaterra.—Entrada general, 1.50 $.—A las 9.

ROYAL — CORRIENTES 835.—GRAN COMpañía de atracciones. Siempre novedades.—Hoy domingo 12: Estreno de la revista en 2 actos y 17 cuadros ¡TOUS AU ROYAL!—A las 8.30.

ATENEO—CORRIENTES ESQUINA MAIPU— Moderno espectáculo cinematográfico con vistas altamente morales para familias. — Hoy domingo 12, dos funciones.—Tarde á las 2.30: Matinée dedicada á las familias con regalos de objetos varios.—Noche á las 8.45: Función con varios estrenos y novedades. Orquesta de 10 profesores.

TEATRO OLIMPIA — CALLE ALMIRANTE Brown 1137-1141 (Boca).—Bajo la dirección de los primeros actores Severino y Bondesio.—Espectáculos de género libre, comedias, cantos y bailes. Domingos y días feriados, dos funciones. Espectáculos por secciones.

PABELLON PODESTA — RIVADAVIA 6500, Flores.—Gran compañía ecuestre, gimnástica y de dramas nacionales Fontanella Hnos.—Empresa J. J. Podestá.—Director A. Fontanella.—Hoy domingo 12, dos funciones.—Tarde á las 2.30: Variado programa. El perrón Por María. LOS NIÑOS DEL COLEGIO, JUAN BOBO.—Noche á las 8.30: Exito de los nuevos artistas. El drama MUSOLENO.

CIRCO ANSELMI (LAVALLE ESQUINA LArrea).—De Luis Anselmi.—Gran compañía ecuestre, acrobática y de dramas y comedias nacionales.—Dirigida por el Sr. Vicente Vita.—Hoy domingo 12, dos funciones.—Tarde á las 2.30: Variado programa. El drama ¡CONDENADO!—Noche á las 8.30: Variado programa. El drama EL SECRETO DE LA VIRGEN.

POLITEAMA ANSELMI — EMPRESA: Anselmi-Erramouspe. — Director: Miguel Anselmi. — Calle Cabildo 2147-57 (Belgrano). — Hoy domingo 12, dos funciones.—Tarde á las 2.30: Variado programa. La pantomima LA ESTATUA ENCANTADA.—Noche á las 8.30: El drama LA PIEDRA DE ESCANDALO.—Platea con entrada, 1.50 $.

CIRCO NACIONAL—RIVERA 641—EMPRESA Figoli y Robba.—Director Alberto Henaut.—Compañía ecuestre y acrobática y de dramas. Hoy domingo 12, dos funciones.—Tarde á las 2.30: Matinée dedicada al mundo infantil. El drama EL MATACO.—Noche á las 8.—: Variado programa. Las obras: ¡A CORDOBA! y JACINTA.—Platea con entrada, 1 $.

CIRCO INTERNACIONAL — CALLE BOMpland y Charcas—Empresa Legunes y De Risa.—Gran compañía ecuestre y de dramas.—Hoy domingo 12, dos funciones.—Tarde á las 2.30 y noche á las 8.30: Con variado é interesante programa.

CIRCO EL PORVENIR—CALLES NARVAN Y Bebedero (Villa Urquiza).—En breve debutará en dicho circo una gran compañía de variedades y danzas nacionales, bajo la dirección de Carlos Fresia.

SALON AMERICANO—SAN JUAN Y RIOJA— Cinematógrafo especial para familias.—Hoy domingo 12, dos grandes funciones.—Tarde á las 2.30 y noche á las 8.30: Con varios estrenos y novedades de actualidad.—Platea con entrada: De tarde, 0.50 $. De noche 0.80 $.

GRAN BIOGRAFO LAVALLE — LAVALLE esquina Suipacha.—Especial para familias.—Hoy domingo 12, dos funciones.—Tarde á las 2.30: Matinée con ráfa de ahajas.—Noche á las 8.30: Gran función con importantes estrenos.—Platea con entrada: De tarde, 0.40 $. De noche 0.60 $.

ZOCO CHICO, FESTEJOS ARABES — AVEnida Alvear 1612.—Todos los días á las 3.30 4.30 y 5.30 de la tarde y á las 8.30, 9.30 y 10.30 de la noche, sesiones por horas en el Pabellón árabe, danzas árabes, dirigidas por la célebre Belle Fathma y en las que toman parte quince moras, diez músicos y seis negros sudaneses.

PALACIO NOVEDADES — SKATING RINK, abierto mañana, tarde y noche. Días de moda martes y viernes por la noche, y miércoles de tarde. Exitos: Los africanos salvajes, Los tenedores, El faktir, El trapecista, El globo y El manco habilidoso. Novedad del día: El mono Cónsul, el chimpancé más sabio del mundo, y los campeones patinadores miss Davies y Mr. Bennet.

PABELLON DE LAS ROSAS (PALERMO)— Avenida Alvear y Tagle.—Gran centro de diversiones.—En el gran salón: Skating Rink, sesiones de patinaje de mañana, tarde y noche. Exhibición de patinaje artístico por los campeones mundiales señor y señorita Franks. Espléndido cinematógrafo. Banda-orquesta bajo la dirección del maestro Sesso, con el concurso de los dos primeros premios de trombón y pistón del conservatorio de París, señores Gustavo Perret y Joanes Rocher. Grandes festivales de costumbres criollas.

EDEN PARISIEN, TEATRO DE VARIEDAdes, 338 Pueyrredón 338.—Función todas noche á las 8.45. Domingos y días feriados matinés para familias, á las 2.45.

PABELLON DE LOS LAGOS, PARQUE 3 DE Febrero — Diners-concerts todos los días. Teatro de títeres, Guignol, cinematógrafo, calesitas, grutófono, góndolas venecianas y otras diversiones.—Entrada libre.

CENTENARIO SALON, CUYO 1157.—CINEmatógrafo especial para familias.—Función todas las noches. Siempre novedades y estrenos de vistas de actualidad.—Platea con entrada, 0.60 $.—A las 8.30.

SALON NACIONAL — CINEMATOGRAFO — Corrientes 838.

GRAN SALON 25 DE MAYO — SAN JUAN núm. 1900 esquina Pozos.—Cinematógrafo especial para familias.

BIOGRAFO EXCELSIOR — CALLE MAIPU número 951.

SALON COLON — AVENIDA DE MAYO y Lorea—Cinematógrafo especial para familias

CINEMATOGRAFO GENERAL MITRE—Calle Boedo y Humberto I.—Especial para familias.—Función todas las noches.

CINEMATOGRAFO RIVADAVIA — RIVADAvia 2650—Todas las noches función con variado programa.

GRAN SALON COLISEO — SAN JUAN 200, esquina Sarandí.—Biógrafo y novedades.—Salón especial para familias.

GRAN SALON BIOGRAFO IMPERIAL — Cangallo y Esmeralda.—Salón especial para familias.

SALON DEL SUR — POZOS 1300 ESQUINA Cochabamba. Todos los días grandes estrenos.—Platea con entrada, 0.30 $.

SALON TEATRO LIBERTAD — GENERAL Iriarte 755.—Cinematógrafo especial para familias.

GRAN CINEMATOGRAFO LA ARMONIA — 3272 Belgrano 3274.—Especial para familias. Todas las noches variado programa.

COMPRA VENTA E HIPOTECAS

MARIO LIVINGSTON

556 Bartolomé Mitre. U. T. 2465 (Avenida)

LA NOTA DEL DIA

TRANSACCIONES PARTICULARES

A 30 VARAS DE LA AVENIDA DE MAYO—

UNA LINDA PROPIEDAD CON DOS NEGOcios y una casa alta, vendo en $ 110.000. Da el 9 o|o. Facilidades para el pago.

Mario Livingston

556 Bartolomé Mitre. U. T. 2465 (Avenida)

EN LA CALLE PARERA—

VENDO UN PRECIOSO TERRENO DE CASI 13 varas de frente por 26 y fracción.

Mario Livingston

556 Bartolomé Mitre. U. T. 2465 (Avenida)

RODRIGUEZ PEÑA Y CHARCAS—

VENDO UN TERRENO DE 10 POR 48. CUAdra de hoteilitos.

Mario Livingston

556 Bartolomé Mitre. U. T. 2465 (Avenida)

SUIPACHA Y CHARCAS—

BUENA CASA BAJA DE 9 Y FRACCION POR 25 varas, seis piezas, vendo en 65.000 $.

Mario Livingston

556 Bartolomé Mitre. U. T. 2465 (Avenida)

EN PLENO CENTRO—

UNA PROPIEDAD FLAMANTE, BIEN DISTribuida con gran frente y que da el 8 o|o sobre $ 500.000, vendo.

Mario Livingston

556 Bartolomé Mitre. U. T. 2465 (Avenida)

EN SANTIAGO DEL ESTERO—

AL SUR, CERCA DE ESTACION, VENDO 8000 hectáreas, á $ 12 la hectárea.

Mario Livingston

556 Bartolomé Mitre. U. T. 2465 (Avenida)

CUYO Y CALLAO—

CASA BAJA, NUEVA, COMODA Y BIEN HEcha, vendo en $ 125.000.

Mario Livingston

556 Bartolomé Mitre. U. T. 2465 (Avenida)

ESTANZUELA HECHA—

A DOS HORAS JUSTAS DE BUENOS AIres, buena población y alambrados, á legua y media de estación, vendo en 270 $ la hectárea.

Mario Livingston

556 Bartolomé Mitre. U. T. 2465 (Avenida)

EN TRES ARROYOS—

VENDO UN CUARTO DE LEGUA DE BUEN campo, espléndido para agricultura, bien alambrado, en $ 110.

Mario Livingston

556 Bartolomé Mitre. U. T. 2465 (Avenida)

RIO NEGRO—COLONIA ROCA—

SOBRE LA COLONIA ROCA, CON FRENTE al río, parte alambrado, campo de valle, vendo 7000 hectáreas á $ 20 hectárea.

Mario Livingston

556 Bartolomé Mitre. U. T. 2465 (Avenida)

EN EL SALTO—

CAMPO DE PRIMER ORDEN, SOBRE TRES estaciones, vendo con superficie de 1400 hectáreas. Grandes facilidades.

Mario Livingston

556 Bartolomé Mitre. U. T. 2465 (Avenida)

UN HOTEL LUJOSO—

AMPLIO, CON MUCHA LUZ Y AIRE, CENtral, con garage. Mide 16 por 34 varas, vendo en $ 180.000.

Mario Livingston

556 Bartolomé Mitre. U. T. 2465 (Avenida)

SOBRE LA CALLE ESMERALDA—

VENDO UNA ESQUINA DE 17 POR 21 VAras. Al norte.

Mario Livingston

556 Bartolomé Mitre. U. T. 2465 (Avenida)

VIAMONTE Y ARTES—

VENDO UN TERRENO DE 12 POR 17 VAras.

Mario Livingston

556 Bartolomé Mitre. U. T. 2465 (Avenida)

A TRES AÑOS FIJOS—

DOY EN MONEDA NACIONAL DINERO AL 7 1|2 y 8 o|o sobre propiedades en la capital exclusivamente.

Mario Livingston

556 Bartolomé Mitre. U. T. 2465 (Avenida)

DOY EN HIPOTECA DEL 7 AL 8 o|o—

CUALQUIER SUMA DE DINERO SUPERIOR á $ 50.000 $. Tanto á oro como á papel, con plazo de uno á nueve años para el pago, pudiendo levantarse la deuda con amortizaciones parciales ó totalmente. Consigo renovaciones de hipotecas á vencerse.

Mario Livingston

556 Bartolomé Mitre. U. T. 2465 (Avenida)

CEDULAS NACIONALES—

TRAMITO PRESTAMOS ANTE EL BANCO Hipotecario Nacional, ó cualquiera de sus agencias. Todos los gastos que origine la tramitación del préstamo, hasta liquidarlo, son de mi cuenta.

SUCURSAL BAHIA BLANCA

A CARGO DEL SEÑOR ENRIQUE RAYCES

(Avenida Colón 261, Bahía Blanca)

Mario Livingston — Bartolomé Mitre 556

EDUARDO LIVINGSTON

Florida 444. U. T. 2121 (Avenida)

VENDO 4000 HECTAREAS EN CORDOBA—

A UNA LEGUA DE ESTACION, CAMPOS SIN médanos y apto para alfalfa y agricultura. Precio 75 $ la hectárea.

Eduardo Livingston

Florida 444. U. T. 2121 (Avenida)

VENDO EN LA CALLE PATRICIOS—

UNA BUENA CASA CON SEIS HABITACIOnes, jardín, gran terreno, en 48.000 $.

Eduardo Livingston

Florida 444. U. T. 2121 (Avenida)

HIPOTECAS—

TENGO PARA COLOCAR CUALQUIER SUMA superior á 20.000 $, sobre casas ó campos á intereses que varían según la importancia de la cantidad y la garantía ofrecida. Horas de oficina, de 2 á 6 de la tarde. Calle Reconquista 144. Unión Telefónica 3075 (Avenida).—Gabriel Scannapieco.

Eduardo Livingston

Florida 444. U. T. 2121 Avenida)

BANCO HIPOTECARIO NACIONAL—

ME OCUPO PREFERENTEMENTE DE PRESTamos ante este Banco, adelanto todos los gastos para la tramitación, tasaciones, escrituraciones, etc. Consigo aumentos sobre préstamos anteriormente acordados y cancelo con fondos propios las primeras hipotecas que reconozcan cualquiera que sea su importancia, en la capital y cualquier punto de la república. El solicitante sólo tiene que firmar la solicitud, lo demás corre por mi cuenta.

HORACIO C. BUSTAMANTE

Corredor de Bolsa

Calle Bartolomé Mitre 459. U. T. 3810 (Avenida) Coop. Telef. 3124 (Central)

Sección hipotecas y propiedades á cargo del señor Dionisio Cornille

EN HIPOTECA CUALQUIER CANTIDAD QUE se desee obtener, tengo disponible en las mejores condiciones de plaza, á oro y papel.

ALBERTO BUSTAMANTE

COMISIONES

Escritorios: Cangallo 417

OFREZCO EN HIPOTECA CUALQUIER SUma de dinero á bajo interés y largos plazos. Operaciones rápidas.

Corvera y Peralta Martínez

318 - San Martín - 326

EN VENTA:

CASAS DE FAMILIA, CASAS DE RENTA, terrenos para edificar, terrenos para especular fraccionando. Campos para agricultura, campos para ganadería, campos de renta. Ofrecemos negocios de esta índole. Facilitamos la colocación de capitales en negocios ventajosos. Ocurran los interesados á Corvera y Peralta Martínez, San Martín 326.

AVENIDA SAN JUAN ALTURA 3200, BUENA casa para negocio y familia, 10 por 47. Salón y 6 habitaciones.

CARLOS CALVO Y MAZA, LINDA CASA, elegante, con 6 habitaciones, baño, etc.

CEVALLOS Y CHILE, GRAN CASA CON 9 habitaciones, tres patios, cloacas, etc., con desembolso de 26.000 $.

COCHABAMBA AL 3200, BUENA CASA CON mucho terreno. A plazos.

AVENIDA SAN JUAN ALTURA DEL 3000, gran terreno con edificio antiguo.

A UN PASO DE LA PLAZA FLORES, Bulevar San Pedrito. Hermosa propiedad de lujo, jardín, etc. Con cédulas.

A POCAS VARAS DE LA ESTACION F. C. Oeste. En Flores, buena propiedad con 10 habitaciones, sobre adoquinado y tranvías.

AVENIDA SANTA FE 4200, BUENA PROpiedad alta y baja, valor 120.000 $.

A UNA CUADRA DE LA ESTACION BELgrano, F. C. B. A. y R. Hermoso chalet con 1400 varas cuadradas de terreno y grandes comodidades, con 18.000 cédulas.

AVENIDA CABILDO EN BELGRANO, HERmoso chalet, á plazos.

EN COMPRA:

CASA DE PUEYRREDON AL CENTRO, CON 15 habitaciones, valor 200.000 $.

CASA ALTA Y BAJA, DENTRO DE CALLAO, Rivadavia y Las Heras, con 8 habitaciones.

A INMEDIACIONES DE

AGENCIA DE COLOCACIONES ITALIANA, Corrientes 1057, se ofrecen buenos peones, matrimonios, dependientes de almacén, mozos de café, confitería, hotel y restaurant, cocineros para casa particular, hotel, para capital y campaña, mucamos, porteros y chauffeurs, cocineros, panaderos, maestros de pala, ayudantes estibadores, amasadores, maquineros, aprendices, peones para casa de negocio, jardineros, quinteros, dependientes de escritorio, tenedores de libros, oficiales, carpinteros, herreros, peluqueros, y todo servicio para la ciudad y campaña con buenas referencias. Nota: Esta acreditada agencia es la única en toda la América del Sur donde encontrarán siempre servicio disponible tanto de hombres como de señoras y todo el personal que se ofrece, acaba de inaugurar un gran salón, expresamente para el servicio doméstico. Esta grandiosa agencia no cobra comisión por todo este personal que ofrece en toda la república, servicio rápido. Pueden pedir cualquier personal en el acto que necesiten que estarán servidos en el acto, sea por carta como por teléfono. L. T. 558 (Libertad). Coop. T. 1203 (Central).—A. Facco. c15 3

AGENCIA DE COLOCACIONES DE TORRES, Corrientes 876.—Se ofrecen buenos peones, matrimonios, dependientes de almacén, mozos de café, confitería, hotel y restaurant, cocineros para casa particular y hotel para capital y campaña, mucamos, porteros, chauffeurs, cocheros, panaderos, maestros de pala, ayudantes, estibadores, amasadores, maquineros, aprendices, peones para casa de negocio, jardineros, quinteros, dependientes de escritorio, tenedores de libros, oficiales carpinteros, herreros, peluqueros, y todo servicio para la capital y campaña, con buenas referencias. Nota: Esta acreditada agencia no cobra remuneración alguna por esta gente que ofrece. Se reciben órdenes por carta ó Cooperativa Telefónica 422 (Central), Unión Telefónica 1107 (Libertad). c59

COCINERA SE OFRECE CON RECOMENDACIONES, argentina; Juncal 1682. c211

COCINERA SUPLENTA, SE OFRECE CON buenas recomendaciones; Charcas 1582. c211

COCINERA SE OFRECE, SABE SU OBLIGACION; Herrera 1555. c211

COCINERA SE OFRECE CON BUENAS RECOMENDACIONES; Montevideo 1560. c311

COCINERO, REPOSTERO Y PASTELERO, SE ofrece; Córdoba 895. c212

COCINERO Y REPOSTERO A LA FRANCESA, se ofrece; Córdoba 941. c212

COCINERO SE OFRECE, SUELDO DE 60 A 70 $; Montevideo 858, pieza 24. c211

COCINERO RECOMENDADO, SE OFRECE para casa de familia; Arenales 1169. c211

COCINERA SE OFRECE CON BUENAS RECOMENDACIONES; Canning 880. c310

CASEROS SE OFRECEN; DIRIGIRSE POR carta á J. S., calle Céspedes núm. 2395 (Belgrano). c310

COCINERA ITALIANA, SOLA, RECOMENDada, con cama, sueldo 55 á 60 $, se ofrece; Charcas 1341. c212

COCINERA FORMAL, ESPAÑOLA, SE OFRECE, sueldo 50 $; calle Anchorena 1586. c212

COCINERA SUPLENTA, SE OFRECE, 2.50 $ arriba; tratar personalmente de 8 á 5, Andes 389. c15 9

COCINERO BUENO, ITALIANO, SE OFRECE con buenas recomendaciones; Azcuénaga número 1337. c310

COCINERA DE PROFESION, ALEMANA, SE ofrece con buenas recomendaciones; calle Melo 383. c212

COCINERA Y MUCAMA, SABEN SU OBLIGACION, se ofrecen con buenas recomendaciones; Independencia 1484. c211

COCINERA QUE SABE SU OBLIGACION, ESpañola, se ofrece sin cama; Moreno número 2033. c311

COCINERA, PASTELERA Y REPOSTERA DE profesión, se ofrece con buenos informes, con ó sin cama; Arenales 3276. c211

COCINERA SE OFRECE RECOMENDADA, PAra casa de corta familia, con cama; Juncal núm. 1141. c211

COCINERO ITALIANO, JEFE, RECIEN LLEgado, se ofrece para casa particular; Paraná 315. c311

CUISINIERE PATISSIERE, ARRIVANT DE Paris, avec de bonnes références, desir place: Mr. Ve. Corre, hotel Faucho 3. c311

COCINERO DE PROFESION, SE OFRECE CON buenas recomendaciones; Rodríguez Peña núm. 1348. c211

COCINERO DE PROFESION, SE OFRECE, con recomendaciones, para casa de familia distinguida; Charcas 1288. c311

COCINERA ARGENTINA, SE OFRECE CON buenos informes, con cama, sueldo de 60 á 70 pesos; Andes 383. c211

COCINERA ITALIANA, SE OFRECE CON CAma, va al campo cerca; Humberto 1 número 3047. c211

COCINERA ENTRERRIANA SE OFRECE, para matrimonio solo, con recomendaciones; San Salvador 430. c411

COCINERO ITALIANO, RECOMENDADO, SE ofrece para casa de familia distinguida, poco sueldo; Ayacucho 969. c310

CHEF DE COCINA, DE PRIMER ORDEN, francés, se ofrece para casa de familia; calle Suipacha 648. c311

COCINERA ARGENTINA, MUJER SERIA, competente en su oficio, con recomendaciones excelentes, se ofrece para cocina solamente, Bernti 1067. c212

COCINERA PRACTICA Y MUCAMA PRACtica de comedor ó niñera, madre é hija, se ofrecen para ciudad ó campo; dirigirse á C. D. P., calle Garibaldi 430 (Quilmes). F. C. S. c512

COCINERA SE OFRECE CON BUENAS REcomendaciones, para casa de familia, pide pieza para el marido, españoles; calle Suipacha núm. 639. c211

COCINERO ITALIANO, HOMBRE SERIO, SE ofrece para casa de familia buena, prefiere con cama, con excelentes recomendaciones; calle Charcas 842. c211

COCINERA DE PROFESION, SE OFRECE, sin cama, con buenas recomendaciones, sueldo de 70 á 80 $; calle Santa Fe 1945, departamento número 8. c310

COCINERO AUSTRIACO, SE OFRECE CON buenas recomendaciones, para casa de familia ó señor solo; Vicente López 61, pasaje Suito, departamento 5. c311

COCINERO SENCILLO SE OFRECE CON CAma, varios estilos, corta familia, sueldo 30 á 40 $, con certificados, muy limpio y serio, no bebe; por carta á Mario Molteni, va también al campo; Lavalle 1470. c211

DOS HERMANAS, SE OFRECEN, PERSONAS serias, una sabe zurcir bien y el repaso de la ropa, con recomendaciones; Chacabuco 764, pieza 21. c211

GOBERNANTA FRANCESA, SE OFRECE PAra niños grandes; Paraguay 1368. c211

GRAN REGISTRO DE COLOCACIONES ARgentino, inglés, francés, alemán, español, italiano y norteamericano, ofrece un servicio especial muy bien recomendado para ciudad y campaña. Casa muy seria. Se atiende todos los pedidos, rápido por el gran sistema moderno. Se ofrecen las mejores instituciones diplomadas en Francia, Inglaterra y Alemania, gobernantas, niñeras, mucamas, cocineras y cocineros de profesión y sencillos, de varias nacionalidades, matrimonios, amas de llaves, caseras, tuncamos, porteros de buena presencia, muy bien recomendados; San Martín 652. c30 17

HOMBRE JOVEN, DESEA TRABAJO DE MUcamo, poco sueldo; por carta á Francés, calle Estados Unidos 4358. c211

HOMBRE FORMAL, ESPAÑOL, SE OFRECE con buenos informes, para portero; Córdoba 1201. c812

HOMBRE FORMAL, SE OFRECE CON RE-comendaciones, para portero, limpieza de pisos ó cualquier otro empleo sencillo, con buena letra y cuentas; ocurrir Defensa 318, P. B. c410

HOMBRE DE EDAD, AUSTRIACO, DE TODA confianza, sin vicios, sabiendo la cocina, se ofrece con buenas recomendaciones, para cuidar la casa y servicio de uno ó dos señores; á F. B., calle Vicente López 61, pasaje Suizo, departamento 5. c311

MUCAMA DE ADENTRO, SE OFRECE CON escelentes informes; Arenales 3276. c211

MUCAMO Y PORTERO, SE OFRECEN, HAMlet, Rodríguez Peña 126, primer piso. c311

MUCAMA DE ADENTRO, SE OFRECE, SABE coser y planchar; Juncal 1141. c211

MUCAMO DE COMEDOR SE OFRECE CON recomendaciones; Posadas 451. c212

MUCAMO JOVEN, SE OFRECE, BIEN PRACtico; Cevallos 131. c112

MUCHACHO DE 19 AÑOS, PRACTICO PARA comedor, se ofrece; Cevallos 131. c112

MUCAMO SE OFRECE CON RECOMENDAciones; Juncal 1141. c211

MUCAMO PARA COMEDOR, FORMAL, ITAliano, se ofrece con buenas recomendaciones; Carlos Pellegrini 962. c310

MATRIMONIO SE OFRECE RECOMENDADO, para cuidar casa por la temporada de Europa; Córdoba 1454, pieza 12. c68

MATRIMONIO SE OFRECE, EL QUINTERO entiende algo de jardín, y ella para corto quehacer; Ayacucho 965, pieza 38. c211

MUCAMA ARGENTINA, CON RECOMENDAciones, se ofrece para ciudad ó campo; calle Deán Funes 870. c211

MUCAMA SE OFRECE CON RECOMENDAciones, sabe su obligación; Ayacucho número 77. c211

MUCAMA DE COMEDOR, COMPETENTE Y con buenas recomendaciones, se ofrece; A. R., Tacuarí 1228. c311

MUCAMA ENTRERRIANA, SE OFRECE PAra matrimonio solo, con recomendaciones; San Salvador 439. c411

MUCAMA PARA ADENTRO, SE OFRECE con buenas recomendaciones; Pasco número 1443. c211

MUCAMO DE COMEDOR O PORTERO O CAsa de pensión, se ofrece; Viamonte número 752. c112

MUCAMA O NIÑERA SE OFRECE PARA acompañar familia á Europa, sin sueldo, solo quiere le paguen el viaje; dirigirse por carta á Teresa, Florida 878. c212

MUCAMA ESPAÑOLA, QUE SABE SUS OBLIgaciones, se ofrece, prefiere en Belgrano y en casa de familia extranjera; tratar Vidal número 1649 (Belgrano). c112

MOZOS Y COCINEROS PARA CASA PARTIcular y hotel, ciudad ó campaña, se ofrecen, y no cobra remuneración alguna á los patrones, agencia Torres; Corrientes 876. c59

MUCAMO O PORTERO ITALIANO, SE OFREce, habla francés, con buenas recomendaciones; tratar de 1 á 4 de la tarde, Suipacha núm. 1342. c312

MUCAMO DE PROFESION, ITALIANO, SE ofrece para comedor, con ó sin cama, buena ropa, recomendaciones inmejorables; Carlos Calvo 644. c112

MUCAMO ITALIANO, RECOMENDADO, SE ofrece, tiene traje de smocking, para trabajar tres días después del trato, explicar trabajo y sueldo; Callao 1778. c310

MUCAMA JOVEN SE OFRECE, CONOCE SUS obligaciones y tiene buenas recomendaciones, sueldo 40 $; por carta ó personalmente á María Vallano, Lavalle 540. c211

MATRIMONIO JOVEN, SIN HIJOS, MADRIlleño, se ofrece, él portero de profesión, ó mucamo, ella cocinera ó mucama, competentes; M. H., Costa Rica 266. c212

MUCAMA DE ADENTRO, MUY PRACTICA en costura, se ofrece para casa distinguida, con buenas recomendaciones, se presentará el domingo, sueldo 55 á 60 $; dirigirse por carta Lavalle 1673. E. V. c310

MATRIMONIO FORMAL, SE OFRECE PARA cuidar casas por la temporada de Europa ó casas de escritorios, buenos certificados de 12 años de caseros; á D. S., Florida 668, altos, pieza 14. c211

MUCAMA DE ADENTRO, PRACTICA EN la costura, se ofrece para casa distinguida, con buenas recomendaciones, sueldo de 50 á 60 $; dirigirse por carta á E. Custodio, calle Monroe 2145, Belgrano. c212

MATRIMONIO FORMAL, ITALIANO, SIN hijos, dos años de residencia en el país, buenas recomendaciones, se ofrece para estancia, él muy práctico en contabilidad y agricultura, ella buena cocinera ó mucama; por carta á P. B. G., ó personalmente, calle Cerrito número 571. c310

NIÑERA ESPAÑOLA, DE BUENA PRESENcia, 18 años de edad, habla francés, recomendada y presentada por sus padres y garantía la que se le exija, se ofrece para distinguida casa y céntrica; calle La Paz 61, Isabel Martínez.

PORTERO JOVEN, DE 20 AÑOS, SE OFREce con recomendaciones; R. N., calle Cevallos núm. 131. c112

PLANCHADORA PARA CASA DE FAMILIA, dos ó tres días á la semana, se ofrece; Pasaje Bolívar 136. c211

PLANCHADORA SE OFRECE PARA CASA DE familia, plancha muy bien; Córdoba número 1166. c511

PERSONNE SERIEUSSE SACHAN FAIRE bonne cuisine sincille, cherche plasse dans famille non couchés; Montevideo 1557. c211

PEON DE COCINA SE OFRECE, CON BUEnas recomendaciones; Montevideo 558, pieza número 4. c211

PORTERO, SE OFRECE CON BUENA ROPA y buenas recomendaciones; Esmeralda número 22. c310

PLANCHADORA, SE OFRECE UNO O DOS días por semana, para casa de familia; por carta á A. A., Carlos Pellegrini 960. c310

PEON CON BUENAS RECOMENDACIONES, se ofrece para imprenta y litografía, ó escritorios ó reparto de pan con carro á mano; á M. G., Laprida 1656. c112

PLANCHADORA BUENA DE SEÑORA Y NIños, se ofrece por día para casa particular, tiene recomendaciones; escribir á A. M., calle Ayacucho 1580. c112

SERENO O PORTERO SE OFRECE CON BUEnas referencias; Paraguay 940. c510

SIRVIENTA SE OFRECE PARA MUCAMA DE adentro; San Juan 1202. c212

SIRVIENTA ESPAÑOLA, SE OFRECE PARA todo trabajo, bien recomendada; tratar Carlos Pellegrini 1176. c211

SIRVIENTA PARA TODO TRABAJO DE corta familia, se ofrece; Santa Fe 1482, pieza 36. c211

SEÑORA FRANCESA SE OFRECE PARA acompañar familia ó señora sola; por carta á Margarita, Estados Unidos 371. e53

SIRVIENTA SE OFRECE PARA MATRIMOnio ó corta familia; dirigirse por carta ó personalmente, Isabel la Católica 376 (Barracas al Norte). c212

SEÑORA VIUDA, JOVEN, EDUCADA, SE ofrece como ama de gobierno ó dama de compañía, en casa de persona honorable, buenas referencias; de 9 á 11 a. m., calle Méjico 1559, á M. A. e49

VALET DE CHAMBRE, JOVEN, CON BUEnas recomendaciones, habla francés y español, desea hacer un viaje á Europa; á M. C., Juncal 2102. c312

VALET DE CHAMBRE, HOMBRE FORMAL, de 40 años arriba, que entienda bien del cuidado de señor, que sepa afeitar y planchar los trajes y cuidar la ropa, con recomendaciones de más de dos años en el país, se necesita; 25 de Mayo 577, tratar de 1 á 3. b310

OFICIOS VARIOS PEDIDOS

APRENDIZ GRABADOR SOBRE METALES, que sepa algo, se necesita; Victoria número 537. d212

AGENTES EN TODOS LOS PUEBLOS Y PROvincias, se necesitan para vender 130 productos de gran utilidad, buena comisión. Mandan dos estampillas de cinco centavos, se proporcionan condiciones, catálogos, muestrarios; Laboratorio Industrial F. Cuenca, Sarandí 56, Buenos Aires. d12 8

AGENTE DE INVESTIGACIONES, SE NECEsita un pesquisante de primera categoría, hombre muy activo y acostumbrado á asuntos delicados, debe ser persona de buena presencia y trato y poseer las mejores referencias. Dirigirse por carta dando informes á Internacional, poste restante. d312

AGENTES EN LAS PROVINCIAS SE NEcesitan para la provisión de carbón de quebracho blanco, ofrecido á fabricar puros y mezclas comunes, alfalfa especial en fardos chicos ó grandes, leña fuerte y seca en trozos para panaderos, etc., etc. Los interesados enviarán detalles de clase y precio de venta puesto sobre vagones. Así como también deberán tener en esta capital á quien satisfacer su inmediato pago á la presentación de la guía ó carta de porte; José María Uzín, comisionista, Santa Fe número 3616. d10 11

CHAUFFEUR PARA COCHE ELECTROMOvil, se necesita con recomendaciones; Callao núm. 1554. d311

CORREDORES SE NECESITAN, DE BUENA presencia y que tengan muchas relaciones particulares en esta capital y alrededores. Fácil ganancia sin pérdida de tiempo. Presentarse de 3 á 6, A. P. y Ca., San Martín 290 d77

CORREDORA: SE NECESITA UNA SEÑORA que pueda vender en seguida unos abanicos, encajes antiguos y otros artículos para una tienda. Hay que tener las mejores referencias; dirigirse por carta á Z. X. Z., en las oficinas de este diario. d212

DEPENDIENTE INTELIGENTE, FORMAL Y escrupuloso, como encargado de una sucursal de tintorería, se necesita. Solicitudes sin ser acompañadas de las mejores referencias no serán tomadas en consideración; dirigirse á B. B., casilla correo 882. d312

EMPLEADOS Y DEPENDIENTES DE TODOS los ramos de comercio, competentes y recomendados, para ciudad y campaña, necesita la Internacional; San Martín 428. Informes gratuitos. d112

GOBERNANTA FRANCESA O INGLESA, QUE sepa hablar bien el francés, se necesita con recomendaciones; Libertad 1134. b312

GOBERNANTA SE NECESITA, QUE SEPA hablar francés ó inglés, que no tenga pretensiones, para niños, buen sueldo; tratar de 9 adelante, Uruguay 1277. d311

INSPECTOR DIBUJANTE, BIEN AL CORRIENte de las obras, se necesita; Dubois y Pater, San Martín 172, de 11.30 á 12 a. m., solamente. d212

JOVEN ESPAÑOLA, SE NECESITA PARA CAsa de corta familia; Balcarce 1477. b212

MODISTA BUENA, PARA CASA PARTICUlar, se necesita; Córdoba 2411. d310

MODISTA QUE ENTIENDA BIEN EN TRAjes de teatro y calle, se necesita para casa de familia; Talcahuano 867. d312

OFICIALA Y DOS MEDIAS OFICIALAS, MOdistas de vestidos, se necesitan; Nazca 328, Flores. d212

PERSONAS HONORABLES Y BIEN RELAcionadas, se les proporciona una oportunidad de poder ganar dinero, con una ocupación liviana, que no quita el tiempo á las tareas que se tengan; por datos ocurrir personalmente á Florida 183, escritorio 1. d312

TAPICERO BUEN DECORADOR QUE ENtienda de dibujo, se le paga buen sueldo, se necesita, fábrica de cortinas; Cuyo 1316. d211

TENEDOR DE LIBROS, PARA DOS HORAS diarias, se necesita; por carta solamente indicando pretensiones á R. Hnos. y Ca., Chile núm. 1482. d112

OFICIOS VARIOS OFRECIDOS

A HOTELES Y CASAS DE PENSION, SE ofrece señorita vasco-francesa, de buena presencia, hablando los dos idiomas y el castellano, para mucama de adentro. Ofertas por carta á H. C. P., en estas oficinas. e312

COSTURERA SE OFRECE POR DIA O POR mes; Charcas 844, departamento 4. e311

COBRADOR DE ALQUILERES U OTRA CObranza seria, se ofrece hombre formal, con fianza á satisfacción; Méjico 2915. e30 2

CHAUFFEUR CON LIBRETA Y RECOMENdaciones, se ofrece; B. Alvarez, Chacabuco núm. 243, departamento 2. e311

CONFITERO ESPAÑOL, RECIEN LLEGADO, desea trabajo, sin pretensiones, para dentro ó fuera de la capital; Falucho 42 (hotel). e212

CARPINTERO HERRERO PARA TODO TRAbajo de estancia, sean molinos y máquinas, se ofrece; dirigirse por carta á C. E., Coronel Aldecoa 425, Pilcyro, Avellaneda. e211

CORREDOR VIAJANTE, PROPAGANDISTA Y colocación de avisos, en la provincia de Buenos Aires, á salir el 1o. de julio, solicita muestras y catálogos á comisión; E. G., Suipacha núm. 388. e15 1

COSECHERO DE TABACO EN RAMA, CON 15 años de práctica en Vuelta Abajo (Cuba), desea explotar esta industria con hacendados, sociedades ó persona que se interesen, ya por administración ó como socio industrial; dará razón Federico González, Cabildo 2099, Belgrano. e812

DOS SEÑORITAS DISTINGUIDAS: HERMAnas, españolas, sabiendo francés, desean colocación en casa respetable de toda confianza, para preparación de sombreros; dirigirse por carta á Señoritas Fernández, Méjico 2633, departamento 8. e512

EMPLEADOS DE ESCRITORIO, TENEDORES de libros, auxiliares y dependientes de comercio, hay disponibles; La Internacional, San Martín 428. No cobramos comisión. e112

ESTANCIEROS: TENGAN SUS MONTES FRUtales atendido por un fruticultor con muchos años de experiencia en California, que comprende bien su profesión y sacar provecho de sus montes; por carta á L. L. Whittle, calle Buenos Aires 210, Quilmes, F. C. S. e10 10

GOBERNANTA ALEMANA, HABLANDO á bien el francés, se ofrece; E. A. K., calle Paraguay 1368. e410

GOBERNANTA O DAMA DE COMPAÑIA, SE ofrece, con buenas recomendaciones; dirigirse por carta á N. M., en las oficinas de este diario. e311

HOMBRE FORMAL E INSTRUIDO, SE OFREce para auxiliar ó celador de colegio, iría afuera; calle Matheu 1154, José Montero. e312

HOMBRE DE TODA CONFIANZA, SE OFREce con garantías comerciales, para cobrador y otros quehaceres; J. B., Palau 442 (Avellaneda). e311

HOMBRE FORMAL, DE 30 AÑOS DE EDAD, se ofrece para servicio de hombre solo, sabe bien de cocina y coser ropa y en algo en máquina, tiene recomendaciones y diploma de viticultor y de viña americana; á R. S., calle Guise núm. 20. e211

HOMBRE JOVEN QUE OCUPA EL CARGO de sub-gerente contador de importante sociedad anónima y que ha desempeñado varios puestos (ganados por concurso), en bancos, desea puesto de tenedor de libros, fijo ó por horas, posee certificados y referencias inmejorables; casilla de correo 1014. e27 4

INSTITUTRIZ ALEMANA SE OFRECE; ofertas Piedras 75, escritorio Pesce. e311

ISLEÑOS: SE OFRECE AGRICULTOR JARdinero, con muchos años de práctica en chacras y quintas, como encargado ó explotar á medias, chacra ó quinta en una isla del Delta del Paraná; ofertas sub. á F. M. No. en las oficinas de este diario. e311

INGENIERO MECANICO Y ELECTRICISTA, con mucha práctica y muy buenas referencias, para instalar ó administrar establecimiento industrial ó representación y comercio ó industria en alguna de las exposiciones, se ofrece; dirigirse por carta á Steel Hammer, poste restante, capital federal. e310

JOVEN DE 18 AÑOS, QUE SABE TRABAjar de copista, se ofrece; Solís 321. e511

JOVEN PRACTICO DE ESCRITORIO, CON buenas recomendaciones, se ofrece; dirigirse á M. R., Moreno 1730. e310

JOVEN DE 24 AÑOS, SE OFRECE COMO ayudante de mayordomo de estancia, conoce contabilidad; por carta á G. S. 322, poste restante. e310

JOVEN SE OFRECE PARA DEPENDIENTE de almacén, corralón de maderas y hierros ó ocupación análoga; dirigirse á P. Trucco, Andes número 1244. e312

JOVEN INGLES, RECIEN LLEGADO CON varios años de experiencia en Inglaterra, desea colocarse en una estancia; dirigirse á H. R. Burton, Florida 363. e212

JOVEN DE 18 AÑOS, QUE HABLA FRANcés, se ofrece para casa introductora ó negocio de cualquier estilo; dirigirse por carta á F. L., Cuyo 1190. e312

JOVEN FORMAL DE 20 AÑOS, SERIO COMpetente todos los trabajos de escritorio, se ofrece para ciudad y campaña, sin pretensiones; dirigirse á Alberto, poste restante, capital. e512

JOVEN ALEMANA, DESEA EMPLEO EN EScritorio, conoce el francés, la contabilidad, es práctica en cálculos y escribe á máquina; por carta á E. R., Rivadavia 511. e311

JOVEN FORMAL, CON REFERENCIAS SAtisfactorias y pocas pretensiones, se ofrece para cualquier trabajo de escritorio. Dirigirse á Alfredo, poste restante, capital. e512

JOVEN SE OFRECE, TIENE CONOCIMIENtos de dibujo lineal, inglés y escribe á máquina, prefiere estudio de ingeniero; por carta calle Maipú 531. e02

JOVEN DE 19 AÑOS, CON PRACTICA EN EL comercio, certificados y referencias inmejorables, se ofrece para casa de comercio; dirigirse á Aluigi, Cuyo 1190. e312

JARDINERO DE PROFESION, HOMBRE SOlo, serio, que garantiza su capacidad en todo lo concerniente al ramo de jardinería, horticultura, etc., pretensiones modestas, se ofrece para ciudad ó pueblo cerca; Thames 2340. e112

JARDINERO DE PROFESION, ALEMAN, CAsado, hombre formal, laborioso y de mucha práctica, muy entendido en floricultura, arboricultura, quinta y plantaciones nuevas, desearía colocación para establecimiento de campo no muy lejos de la capital federal. La señora muy entendida en avicultura, aceptaría otros encargos más; ofertas á F. Kroll, Rosario (Santa Fe), Avenida Alberdi 1421. e59

JOVEN SERIO, SOLO, DE MUY DISTINGUIda familia, bien parecido, con título de notoria cultura, mucho tino, educación perfecta, con vastos conocimientos en derecho, ingeniería, diplomacia y comercio, conociendo las principales ciudades de Europa, Norte América, República Argentina, Chile, Uruguay y Paraguay aceptaría un puesto de secretario particular con señor ó señora distinguida; informes á C. A. F., Villarroel 923, Villa Crespo, capital. e412

MODISTA SE OFRECE PARA CASA DE FAmilia; por carta, Cabrera 3828. e310

MAYORDOMO HOMBRE JOVEN, CON LARga práctica en ganadería, agricultura, alfalfares, se ofrece con buenas referencias; dirigirse á P. B., Serrano 844. e10 3

MODISTA: A 10, 15 Y 20 $, HACE VESTIdos de última moda, luto en 24 horas, taller especial para vestidos de lujo, gran chic, precio módico; Perú 259. e10 5

MADAME ROUDGE, MODISTA, FLORIDA 683, recientemente llegada de París, comunica á las damas de Buenos Aires que acepta trabajo de medida y reformas. Precio á medida, por vestido, á partir de 35 $. Bonitos modelos para liquidar. 311

MAYORDOMO FRANCES, JOVEN, SIN HIJos, es competente en todos los trabajos de establecimiento, cría de animales puros y mestizos, alfalfares, entiende de veterinaria, se ofrece con preferencia al norte de Buenos Aires, tiene buenos certificados de su práctica; por más datos dirigirse ó escribir á R. Lescour, Santa Fe 1785. e87

MAYORDOMO EXTRANJERO, PERSONA enérgica y de absoluta confianza, con larga práctica en los organismos y administración de conocidos establecimientos del país, muy competente en ganadería y agricultura en general, invernada, alfalfares, cremería, cría de cerdos, etc., se ofrece para establecimiento importante de Buenos Aires, Córdoba ó Santa Fe; dirigirse por carta á Extranjero, en las oficinas de este diario. e20 17

MAYORDOMO DE ESTANCIA, EXTRANJERO, con larga actuación en la organización y administración de importantes establecimientos agrícola-ganaderos, práctico en haciendas mestizas y criollas, selección, trabajos de campos, alfalfares, entiende de veterinario, planos, construcciones, etc. buenos certificados, referencias inmejorables, se ofrece; por carta á E. C., Bartolomé Mitre 314. e511

PEONES PARA JUNTAR MAIZ Y TODA CLAse de trabajo de campaña, se ofrecen; agencia de colocaciones, de Manuel Alvarez, U. T. 1656 (Avenida), Paseo de Julio 356. e10 8

PARA MAYORDOMO O SEGUNDO DE ESTancia, se ofrece persona práctica en todo trabajo de campo, cuidado de hacienda fina y contabilidad; J. B., Santa Fe 1124. e10 8

PEONES, PEONES PARA JUNTAR MAIZ, SE ofrecen y no se cobra remuneración alguna á los patrones; órdenes por carta ó teléfono, agencia Torres, Corrientes 876. e10 9

PANADEROS, MAESTROS DE PALA, AMAsadores, ayudantes, estibadores, maquineros, aprendices y peones, se ofrecen; no se cobra comisión á los patrones; agencia de Torres, Corrientes 876. e10 9

PERSONA INGLESA, INGENIERO MECANIco, competente, actualmente ocupado como jefe de talleres, se ofrece para un puesto análogo; dirigirse por carta á T. S., calle San Fernando 835, San Martín, F. C. C. A. e30 7

SEÑORITA FORMAL, SE OFRECE CON BUEnas recomendaciones, como gobernanta para casa seria; Maipú 676. e112

SEÑORA BUENA COSTURERA, SE OFRECE para casa de familia, ó en su casa; por carta A. A., en las oficinas de este diario. e312

SEÑORA FRANCESA, ACOSTUMBRADA A viajar, se ofrece para acompañar familia ó señora sola, á Europa; por carta á Margarita, Estados Unidos 371. e511

SEÑORA FORMAL, DESEA EMPLEO PARA acompañar señora sola y algunos pequeños quehaceres, con buenos informes; calle Caseros número 1910. e310

SEÑORA DECENTE SE OFRECE PARA COsar á mano hasta medio día, con gusto y un pequeño sueldo, prefiere en la ciudad; dirigirse por carta á T. J. M., Méjico 2509. e310

SEÑORITA INGLESA, TENIENDO LAS HOras de la mañana disponibles, desearía una ocupación; dirigirse á Miss Fanny, correo sucursal 41, Maldonado. e310

SEÑORA INGLESA, DISTINGUIDA, QUE HAbla poco el español, desea ir á Europa, acompañando familia ó bien como enfermera; dirigirse á señora Bont, calle Cuba 2143, Belgrano. e312

SEÑORA INGLESA, QUE HABLA FRANCES, desea obtener colocación como dama de compañía. Está habituada á viajar y puede también dirigir una casa y servidumbre. Dirigirse á señora A. B., Florida 863, depto. O. e211

SEÑORITA VASCO-ESPAÑOLA, PRACTICA en toda clase de costuras, vestir señoras y viajar, con recomendaciones, se ofrece para mucama de adentro de casa distinguida, sueldo 55 á 60 $; por carta Victoria 826, F. L. 311

TENEDOR DE LIBROS, CON HORAS DESocupadas, se ofrece; Dublanc, calle Callao número 702. e10 7

TENEDOR DE LIBROS, TIENE ALGUNAS horas disponible; dirigirse por carta á L. H., Carabobo 886. e312

TENEDOR DE LIBROS, COMPETENTE, EN los diferentes ramos que abarca el comercio de campaña, se ofrece; dirigirse por carta á V. D., Belgrano 1142. e512

TENEDOR DE LIBROS, PERSONA FORMAL, se ofrece por horas, referencias á satisfacción; dirigirse por carta á H. P., casilla de correo 199. e10 10

TAPICERO SE OFRECE CON RECOMENDAciones para casa de familia, para colocación, descolocación y arreglo de cortinas y muebles, precios reducidos; calle Godoy Cruz número 743. e15 7

TENEDORA DE LIBROS, AL CORRIENTE DE la correspondencia comercial y los trabajos de escritorio, con buena letra, se ofrece sin pretensiones; por carta á Contadora, poste restante, central. e58

UNA INGLESA SE OFRECE PARA ACOMpañar familia á Europa, acostumbrada á viajar, hablando francés y algo de castellano, con altas recomendaciones; dirigirse por carta á E. T., Defensa 487. e311

VALET DE CHAMBRE, ESPAÑOL, DE 23 años, habla bien el francés, se ofrece para acompañar familia á Europa ó ciudad; por carta á A. B., Victoria 2056. e211

CONSTRUCTORES

A LOS PROPIETARIOS QUE QUIERAN construir y refaccionar propiedades, á precios módicos, dirigirse á la Italo-Argentina, empresa de construcciones, refacciones y obras en general, pintura, decoraciones y cualquier otro trabajo, á precios sumamente reducidos; Carlos A. Quaglia y Ca., calle Venezuela número 3338. f30 1

CONSTRUCCIONES, REFACCIONES DE CAsas y obras de pintura en general; C. Valle, Victoria 1333 ó Almagro 156. f212

CASAS: SE CONSTRUYEN Y SE FACILITAN fondos para construcciones á pagar en 132 mensualidades; Sociedad Argentina de Edificación, Victoria 720, de 10 a. m. á 4 p. m. 30 3

LUSTRADORES Y LIMPIADORES

ALFOMBRAS, COLOCAMOS A PRECIO MOdico. Limpieza de casas, enceraje y lustraje de pisos. Barato. «La Nacional», Charcas 1265, Unión Telefónica 2085 (Juncal). g30 8

APROVECHEN, SE EMPAPELAN PIEZAS por 5, 10, 12 y 14 $, se hacen trabajos de pintura y blanqueos, á precios reducidos; San José 240, Pedro Sacchi. g212

ALFOMBRAS, COLOCAMOS A PRECIO MOdico. Limpieza de casas, enceraje y lustraje de pisos. Barato. "La Nacional", Charcas 1265, Unión Telefónica 2085 (Juncal). g30 8

A 10 Y 15 $ LUSTRO PIANOS, A 2 $ LUStro y encero muebles, doy informes de seriedad y competencia absolutamente insuperables; G. González, Paraná 1184. g10 7

A 5 CENTAVOS EL METRO, A 10, 20, 35 Y 50 centavos el metro, se pintan, barnizan, enceran y lustran pisos, cualquier color; pida usted muestras, se las llevaremos gratis; empresa limpiadora y lustradora de pisos La Nacional, Charcas 1265. U. T. 2085 (Juncal). g30 27

ANTES DE HACER LIMPIEZA O ENCERAdo de pisos, consultar más precios, casa especial para limpieza de casas particulares y negocios, encerado y lustraje de todo clase de pisos, casa recomendada Rey de lustra pisos, abono mensual para su conservación; Río Bamba núm. 21. U. T. 469 (Libertad), La Unión hispaño, E. Rodríguez. g30 8

ANTES DE HACER LIMPIEZA O ENCERAdo de pisos, consulte nuestros precios. Casa especial para limpieza general de casas particulares y negocios, encerado y lustrado de todas clases de pisos, casa recomendada, fama de los lustradores. Se toman abonados mensuales, para su conservación; Bernardo de Irigoyen 228. U. T. 469 (Libertad), La Española. g15 8

ECONOMIA EN PINTURAS: FRENTES ACEito 18 $, blanqueo 8, puertas 12, persianas 3, cielos rasos 3. Refacciones generales de albañilería, carpintería y vidrios. Prolijidad y prontitud. Va al campo; Venezuela 1558. g112

LA FRANCO-AMERICANA, DE EMILE BOIT, gran empresa de encerados de pisos y parquets, limpieza de casas nuevas y viejas; Paraguay 629, U. T. 3132 (Avenida). g13 9

LIMPIADORA ELECTRICA DE ALFOMBRAS, guardadora de muebles, fábrica de toldos, lonas, banderas, adornos y trabajos de fantasía; Carlevari y Ca., Perú 854, U. T. 427 (Avenida). Cooperativa 2859 (Central). g p.

LUSTRO Y COMPONGO TODA CLASE DE muebles á domicilio, especialidad en pianos y muebles ingleses, recomendaciones distinguidas; no confundir mi aviso, Juan Ruggia, calle Humberto I. 1228. g v. jun. 12

LUSTRO Y COMPONGO MUEBLES Y PIAnos á domicilio y especialidad en comedor, sistema norteamericano, con recomendaciones, precio módico; dirigirse á J. D., Cuyo 1405, ó Santa Magdalena 453. g712

LA UNION, EMPRESA DE LIMPIEZA, ENcerado de pisos, muebles, etc., compostura habiendo efectuando los trabajos más importantes, oficiales de confianza, competentes, precios módicos; Mauricio Casenave, calle Viamonte número 446. g20 10

PINTURAS EN GENERAL, DECORACIONES, empapelados y refacciones de albañilería, presupuestos sin competencia, para ciudad y campaña, empresa de Teófilo Melner, calle Carranza núm. 2267. g59

PINTURA, EMPAPELADOS Y TODO TRABAjo, perteneciente al ramo, á precios módicos, taller de pintores de Pl. Hernández, calle 27 de núm. 275, Unión Telefónica 143 (Flores). Dispone de taller en el centro y van á cualquier punto de la campaña. f15 12

LIBROS Y MUSICA

A LA LIBRERIA PALUMBO, SE COMPRAN libros de todas clases, en cualquier idioma, pago más alto precio, voy á domicilio; Charcas núm. 1899, librería Palumbo. 10 7

A TODO HABITANTE DE LA REPUBLICA le interesa leer el folleto Tesoros para la Salud. Solicítese á su editor que lo remite gratis y franco de porte; Corrientes 501, Buenos Aires. h p.

A BUEN PRECIO COMPRO: HISTORIA DE la Confederación Argentina, por A. Saldías, 5 tomos, y obras de Alberdi, Angelis, Calvo, Cortés, Carranza, Díaz, Centurión Deán Funes Domínguez, Quesada, V. F. López, Pelliza, Sarmiento, Scotto, Zinny y otros autores americanos; Rivadavia 631, último escritorio, derecha, de 8 á 10 de la mañana y 12 á

PRECISO DOS O TRES PIEZAS BIEN AMUEBLADAS, con cocina, en casa seria, para tres personas mayores; razón Salta 92. 1311

PIEZA SIN MUEBLES, CON ALGO DE COCINA, alrededor de las primeras cuadras de Esmeralda, busca en familia sencilla pero honesta, una maestra alemana; dirigirse á Recht Schenell, por carta, en las oficinas de este diario. 1311

SE BUSCA ESCRITORIO BAJO Y SE COMPRAN los muebles; ofertas Bartolomé Mitre número 4207. 139

SE NECESITA URGENTE, PISO DE 5 A 6 piezas, baño y cocina, debe ser aseada, posición central; pormenores por carta á F. E. M., Reconquista 144, oficina 6. 1112

SEÑORITA SERIA, NECESITA PIEZA Y PENsión, en casa de familia, se pidan y se dan referencias; por carta á casilla de correo número 1628. 1210

SE DESEA ALQUILAR EN BELGRANO O Flores, casa-quinta de cuatro á cinco piezas, con por lo menos 2000 varas de terreno; ofertas por carta á L. Espinet, calle Sáenz Peña número 188. 139

SE DESEA ALQUILAR UNA CASA-QUINTA con todas comodidades, que tenga seis dormitorios fuera de los de servicio, entre Belgrano y San Isidro, inclusive; contestar á B. Q. N., en las oficinas de este diario. 1310

COMPRA DE ARTICULOS

AL MEJOR PRECIO QUE TODOS, COMPRO A mobiliarios y muebles sueltos, paga al contado; Lavalle 1171, Máximo. m15 1

AL VENDER SUS MUEBLES, AVISE Á LAIR y Ca., Pagamos mejor que otros y al contado; Bolívar 177 (bar). m30 2

A BUEN PRECIO COMPRO MUEBLES, MUEblajes y objetos al contado; Alsina 466, segundo patio, Silva. m10 2

AL VENDER SU PIANO, MUEBLES, ETC., avise usted á J. Ríos, que paga más que todos y al contado; Rincón 1109. m58

AL VENDER SU MOBILIARIO POR IMPORtante que sea, ó muebles sueltos, Smud paga bien; Perú 192 ó Cochabamba 508. m30 10

A BUEN PRECIO COMPRO MUEBLES, ROpas usadas y nuevas, voy á domicilio; Estados Unidos 1072. m15 9

A MUEBLES, MOBILIARIOS, PORCELANAS, etc., compro, pago más que otros; E. Castro, Rivadavia 512. m30 25

AL MAS ALTO PRECIO COMPRO MOBIliarios, muebles sueltos, pago bien; D. González, Bolívar 169. m30 10

A MAS ALTO PRECIO SE COMPRAN MUEbles, mobiliario, ropas de hombre y de señora, en buen uso; á N. N., Carlos Calvo número 1127. 10 9

ALFALFA EN FARDOS CHICOS, SE COMpra puesta sobre vagones en cualquier provincia; ofertas á José María Uzín, Santa Fe (dom. 1616. m10 4

A ALTO PRECIO COMPRO MOBILIARIOS completos, muebles sueltos, porcelanas, metales y toda clase de objetos, dejando los muebles hasta el día de partida; López, Carlos Pellegrini 687 y Cochabamba 3444. m15 31

A MOBILIARIO COMPLETO, MUEBLES VArios, obras de arte, comedores, dormitorios, sala y todo objeto representando valor compro á alto precio; F. Villar y Ca., Chacabuco 102.

BRONCE, COBRE Y ZINC VIEJO SE COMpra cualquier cantidad; Pozos 634. m15 31

COMPRO MUEBLES SUELTOS Y JUEGOS, pianos, pago más que nadie, artículos de fantasía, etc.; Luciano Maqueira, Rioja 665 y Bolívar 158. m30 7

MUEBLERIAS

MUEBLES — MUEBLES — MUEBLES— BARATTI Hnos. y Ca.

BARATTI Hnos. y Ca.

BARATTI Hnos. y Ca.

SE MUDARON

SE MUDARON

CORRIENTES 1145

CORRIENTES 1145

CASA PROPIA

LA MEJOR GARANTIA DE LA CONFIANZA que se puede dispensar á nuestra casa, es que ésta está establecida desde casi 60 años en Buenos Aires. Todo mueble es garantido hasta su llegada á destino. Pidan catálogo H á Baratti Hnos. y Ca., Corrientes 1145. n v. jn30

MUEBLES A PLAZOS—

A PLAZOS MUEBLES—

UNICA CASA QUE LOS ENTREGA CON SOlo buenos informes, es la de M. Astraldi é hijo, 1042 Cuyo 1042. Pidan nuestro catálogo ilustrado. m15 11

MUEBLES!!! TAPICERIA!!! EL EMPORIO, no deje de visitar esta casa si desea obtener ricos muebles á precios baratísimos, ventas al contado y á plazos; 470 Suipacha 476. n15 4

MUEBLES!! EL EMPORIO !¡TAPICERIA!! 470 Suipacha 476—Gran liquidación de toda clase de juegos de dormitorio, sala, comedores, camas de bronce, etc., á precios de fábrica. m15 4

MUEBLES BARATOS, INGLESES Y FRANceses, macizos, bien concluídos, surtido completo para espiritus, novedad en juegos de dormitorios y comedores; Cangallo 877 (sucursal). —Banzá y Fuster. n30 4

MUEBLES BUENOS Y BARATOS, VENDE la fábrica de Juan C. Burghi, Brillantina Burghi, limpia los muebles, á 60 centavos; Unión Telefónica 154 (Constitución), calle Bolívar número 911. p.

MUEBLES Y TAPICERIA A PLAZOS, IGUAL que al contado. Elegancia y solidez. Gran variedad en juegos de sala, dormitorio, comedor, escritorios, muebles de fantasía, cortinados, etc. Visiten ó pidan catálogos á la Italo-Argentina, casa de confianza; 1618 Bartolomé Mitre 1621.—Miniaci Hnos.

MUEBLES — MUEBLES — MUEBLES — Dalquier Hnos., 1430 Cangallo 1430. Es la casa que posee los mejores muebles, el más grande surtido y la que vende más barato de todos los Buenos Aires. Pasen á visitar nuestra exposición, Cangallo 1430, para comprobar la realidad de lo antedicho. Unión Telefónica núm. 1921 (Libertad), Cooperativa Telefónica núm. 948 (Central). n v. jn6

MUEBLES!!—CASA ROSADA, SE MUDO A Estados Unidos 1356 á 58.—A. Juilleral é Cía.—Gran surtido de muebles, juegos de sala, dormitorios Luis XV de nogal y roble, de cedro estilo inglés y de pino de tea, comedores de varios estilos y juegos de vestíbulo, sofá mangrulín y de cuero inglés, de vaqueta y de Viena; camas-jaulas y de hierro, colchones y almohadas, todos los artículos garantizados y á precios que no se dejan competir. Embalaje y conducción gratis. — Fábrica de muebles, fundada en el año 1868. p.

MUEBLES!!! MUEBLES!!!

¡¡"La Exposición"!!—1379 Corrientes 1379

Juegos de dormitorio 7 piezas!! á . . $ 85
Id id dormitorio nogal, para matrimonio, 7 piezas!! " 180
Juego de comedor nogal, 10 piezas!! " 105
Juego de sala dorado fino!! " 65
Consola dorada fina con luna biselada!! " 95
Camas finas de hierro y bronce " 12
Para comprar!! barato bueno!!; en "La Exposición"!! Corrientes 1379.
n v. jn 28

MUEBLES!! MUEBLES!! MUEBLES!!

829 Cangallo (no confundir) 829

Juego de dormitorio, 6 piezas, mármol rosa y luna francesa. $ 95
Juego de dormitorios Luis XVI, nogal cré, para matrimonio, 7 piezas, piedra rosa, luna francesa. " 135
Juego de dormitorios Luis XV, para matrimonio, piedra rosa, luna francesa, 7 piezas. " 110
Juego de sala Luis XVI, dorado, forrado en lindo género de fantasía. " 75
Consola dorada, luna biselada. " 95
Juego para vestíbulo, fantasía, 6 piezas. " 70
Camas de hierro y bronce, desde. " 14
Colchones de toda clase de lana, desde " 15
Es de sumo interés!! todo el que necesite comprar muebles!! visitar ó pedir presupuesto á nuestra casa!! Cangallo 829, hoy la mejor surtida y la que vende más barato!! Cangallo 829.—L. F. Bottini. Embalaje gratis! Conducción gratis!! Catálogos ilustrados gratis!!—L. F. Bottini, Cangallo 829. n v. ja 28

ARTICULOS VARIOS EN VENTA

A PRECIOS NUNCA VISTOS, VENDEMOS EScritorios norteamericanos; Franco-Inglesa, Maipú 257. o25 5

A LAS TRES BOLAS, SE VENDEN ARMAS, alhajas y platerías de ocasión; 25 de Mayo núms. 214-222. p.

AL MEJOR PRECIO, COMPRO ALHAJAS, armas, ropa de hombre, á domicilio; calle 25 de Mayo 222. p.

A LOS TRES GLOBOS, COMPRO ROPA DE hombre, armas y recados, á domicilio; calle 25 de Mayo 192. p.

AL MAS ALTO PRECIO COMPRO MOBIliarios muebles sueltos, pago bien; D. González, Bolívar 169. m30 9

A SERRIN EN EL DEPOSITO Y FABRICA A vapor de los señores Torró y Tort, precio convencional por cantidad; Deán Funes 1754, U. T. 648 (Patricios). o811

A LEONBRAS POR METRO, CARPETAS, Alfombritas, felpudos, camino, se liquidan á precios muy convenientes, casa especial; Boitano, Rivadavia 1865. 0o.2

AL MAS ALTO PRECIO DE ESTA PLAZA compro mobiliarios, muebles sueltos, artefactos de gas y cuanto pertenece á casas de familia y al contado; R. Otero, Bolívar 166. p. 64

ATENCION! COMPRO ROPA DE HOMBRE en buen uso, muebles, armas, pago muy buenos precios; por carta ó personalmente á Libertad 415. p.

A MOBILIARIOS COMPLETOS Y MUEBLES sueltos, pagamos más que todos al contado; Lavalle 1022 y Bolívar 115.—Villar y Tamelo. U. T. 2374 (Avenida). p.

A MUEBLES SUELTOS, MOBILIARIOS completos, porcelanas, etc., compro y pago más que otros al contado; E. Castro, calle Rivadavia 512. o30 28

A J. GARRIDO y Ca., MOBILIARIOS Y MUEbles sueltos, compran pagando al contado y pudiendo servirse de ellos hasta el día de la partida; Bolívar 151, Humberto I. 1176 y Cuyo 601. p.

ANTES DE COMPRAR PUERTAS Y VENTAnas, pidan catálogos á José R. Iriarte é hijo, Monter de Oca 1540. En él se enseña á conocer las puertas malas y buenas. Se envía por correo gratuitamente. o30 21

A ALTO PRECIO, COMPRO MOBILIARIOS completos, muebles sueltos, porcelanas, metales y toda clase de objetos, compro dejando los muebles hasta el día de su partida; López, Carlos Pellegrini 687 y Cochabamba 3444. m 1 en14

A TODOS LOS QUE VIVEN EN EL CAMPO les conviene visitar mi fábrica de lámparas forma pico de gas y lámparas á carburo de funcionamiento científico y garantidas sin peligro; especialidad para negocios y casas de familia; José Pou, Corrientes 1357. s84

A LAS FAMILIAS—JABON MARMOLINA. Limpiese los cuchillos, tenedores, metales, útiles de cocina, vidrios, bañaderas, mármoles, con jabón Marmolina, es más barato y más durable, de igual peso y tamaño que la marca más conocida. Cada jabón contiene un regalo. Exijan Marmolina en despensas, almacenes y ferreterías. Rechacen otros similares. Por mayor, Alsina 1745. Eduardo Quiroga, Cooperativa 329 (Central). o311

BUJETTE PARA PUERTAS Y VENTANAS, A 0.12 $ el metro; Rivadavia 1865. o512

COLCHAS DE YUTE CON ROLLO, DESDE 8 pesos, gran surtido en doseles y artículos de tapicería; casa Boitano, Rivadavia 1865. o512

CINEMATOGRAFOS, ALQUILANSE PELICUlas cinematográficas, vistas de actualidad, programas interesantes; Ateneo, calle Corrientes núm. 699. o312

CARBON DE PIEDRA Y COKE PARA COcina, descargado á domicilio. Diríjanse los pedidos al escritorio Cangallo 490 ó Unión Telefónica 173 (Avenida), Cooperativa 3512 (Central). Antes Corralón del Sur, fundado en 1890, en el Paseo Colón.—J. M. de Yániz. p.

CENTENARIO 1810-1910 CON MOTIVO DE estas fiestas hago una distinguida oferta: Patines para alargar con articulación con llave y ruedas de fibra, el par 4.50 $, valen actualmente 6 $; los mismos con ruedas de acero á bolillón, 10 $ el par, valen actualmente 15 $. Los padres y parientes harán un obsequio lujoso, práctico, significa un tesoro ideal á los niños y niñas que les hace dueños de un par de estos patines. Aprovechen esta única oferta hasta un de mayo. Grandioso surtido de juguetes en liquidación para regalos, hay un enorme surtido, esta casa recibe de Europa constantemente las últimas novedades. Pidan catálogos. Bazar El Globo, Callao 410. J. A. Méndez. v jn18

DESGRANADORAS DE MAIZ A VAPOR, CObinetes oscilantes, vatidores, camisas, elevadores, ejes de todas clases para trilladoras, todo clase de piezas, para agua, aserrineros para moler quebracho, vendo barato, por dejar el negocio; Vieytes 328. 067

ESCRITORIOS NORTEAMERICANOS Y BIblioteca á precio de introductor, quedan pocos; Franco-Inglesa, Maipú 257. o25 5

FUNDAS PARA AUTOMOVILES Y COCHES, juegos de sala á 14 $, pianos 5 $. Pidan muestras por correo; Bartolomé Mitre 1860, U. T. 3388 (Libertad). o312

FUNDAS PARA JUEGOS DE SALA A 15 $; para pianos á 6 $. Avisar por correo á José Despax, Montevideo 414, Unión Telefónica 2256 (Libertad). Se manda á domicilio. p.

FONOLA CON SETENTA PIEZAS, UN PIANO Ortiz y Cussó, en perfecto estado y otros artículos, se venden; ocurrir Caracas 82, Flores. o311

GRAN LIQUIDACION DEL JARDIN RIO DE Janeiro, forzosa, por edificación del local, se venden por lo que den: palmas, orquídeas, plantas frutales y forestales, eucaliptos y un gran surtido completo de plantas del país y extranjeros; Callao 1441. o312

HULES DE PISO Y LINOLEUM DESDE 2 $ el metro cuadrado, gran surtido en caminos, cretona; Rivadavia 1865, casa especial. o512

HOY A LAS 2 DE LA TARDE, SE REMATA Cangallo 2521. Piano, juego de sala, escritorio, caja de hierro, dormitorio 3 cuerpos, comedor, sillas vaqueta y varios muebles sueltos. o112

IMPERMEABLES POR MAYOR Y MENOR, Especialidad sobre medidas, se reciben órdenes para confeccionar de las casas mayoristas, precio de fábrica; Cuyo 1848. o30 1

JOYEROS Y OPTICOS, NO OLVIDEN LAS fornituras de Petrotini; calle Florida números 953 y 955. o112

LA MEJOR MEDIA, LA DE MAS DURACION, la más barata, medias lisas y caladas de hilo, lana, algodón y seda, desde 0.55 $ el par, única casa especial; Delvoye, Florida número 259. o p. a13

MAQUINAS, SE VENDEN DOS SIERRAS DE carro y una machiembradora A. Ransome, ya desarmadas, en perfecto estado; Río Bamba núm. 2482. o30

MUEBLES DE TODOS ESTILOS Y PRECIOS, no admitimos competencia, solicítese nuestro catálogo ilustrado; Franco-Inglesa, Maipú núm. 257. o25 5

MOTORES Y CALDERAS TUBULARES Y DE fuego central, máquinas para pan criollo y de picar carne y para enllenar embutidos para picar tosino para salame y para picar bizcochos, para picar pasto y para hacer fósforos y para hacer sogas, vendo muy barato por dejar el negocio; Vieytes 328. 067

NO TIREN SUS VESTIDOS Y TRAJES USAdos, porque la Tintorería París, los devuelve como nuevos; Cerrito 560. 77

PIANOS, CASA INTRODUCTORA, VENTAS con facilidades de pago, taller de composturas y afinaciones; C. T. 2329 (Central), U. T. 406 (Libertad), Cuyo 467. o30 11

PIANOS, AUTOPIANOS DE LAS MEJORES marcas, se venden á precios módicos, pidan catálogos; Cerrito 170. V. O. Clément. o v30

PIELES—VIAJANTE ALEMAN TENIENDO que irse á Europa, liquida por cualquier precio pieles de todo clase, último plazo hasta 30 de Junio. Castelli 46. p.

PIANOS—NO PAGUE EL LUJO, DESDE 20 $ mensuales, las mejores marcas, entrega inmediata. Antigua casa Hansen, Salta esquina Venezuela. Enviamos catálogos ilustrados con precios. o30 3

PIANOS SCHIEDMAYER, B. GROSS Y KALLman, Boisselot, Kriebel, Mors, Bogs y Veigt, etc., recibidos directamente de los fabricantes. Venta por mensualidades, al contado grandes rebajas, pianos en sesión, se alquilan y compran pianos, taller especial para composturas, afinaciones, cambios, etc.; V. Ventura, Maipú núm. 373. p.

PIANOS Y AUTOPIANOS—LAS PERSONAS que quieran adquirir alguno de estos instrumentos, no olviden visitar nuestra casa, que es la que recibe los mejores pianos, autopianos y armóniums que se fabrican en Francia, Alemania y Norte América. Condiciones las más ventajosas, al contado y por mensualidades desde 20 $, entrega inmediata.—Rebella y Belaunde, Florida 243, casa introductora. o p.

PIANOS—G. BELLUCCI y Ca., FLORIDA 315 —Casa de absoluta confianza, que garante todos los pianos como nuevos y legítimos. Unicos representantes de Erard, Hooff, Rosenkrang, Krauss. Introductores de Schiedmayer, Chassaigne, Zimmermann. Piano-pianista Spaethe, automático. El más perfecto que se conozca. Ventas al contado y á plazo, á condiciones sumamente ventajosas. o30 2

RETAZOS DE HIERRO Y LIMAS USADAS SE Vende una cantidad; Pozos 634. o15 5

SE VENDEN MADERAS Y CABRIADAS; tratar Santa Fe 2350. o311

SE DESEA VENDER UN MOTOR A TRACción y arados á vapor, un mes de uso; escribir á Eduardo Helath, Salta 2165. o15 8

TARJETAS POSTALES—TENEMOS UN VAriado surtido; vendemos desde una hasta cualquier cantidad. Se atienden pedidos del interior; dirigirse á M. Rodríguez Giles, Corrientes 630-32. p.

VESTIDOS DE SEGUNDA MANO, MODELOS de París, todos tamaños, gran surtido, se venden barato; de 10 á 5 p. m., Santa Fe número 1125. o15 3

YESO, LISTONES, ALFAJIAS Y ASERRIN, por mayor y menor, se vende en el depósito de Juan Gittar, Juncal 1899. o p.a1

ARTICULOS PARA SEÑORAS

A SEÑORAS: VESTIDOS DE FANTASIA Y tailleur, se hacen á precio módico, gran chic; Perú 259. p10 5

A $ 2.90 TAPADITOS DE NIÑAS, A 17 Y 22 pesos trajes sastre para señoras, á 12 hasta 35 $ surtido de tapados ingleses; Humberto 1, núm. 1430 (fábrica). p10 8

MME. DE WICHMANN, ESPECIALISTA PAra los cuidados de la belleza y del cabello, aplicación de Henné, tinturas. Enseña á las señoras á cuidarse en cinco lecciones. Va á domicilio. Recomendado por los doctores calecon-ceinture, para adelgazar, resultados sorprendentes; Talcahuano 451. p30 19

SEÑORAS: PIDAN GRATIS FOLLETO DE Gotas íntimas, á La Rosa, Corrientes 501, Buenos Aires. p.

RIVIERE, JEAN Y AUGUSTE, EX PEINAdores de la casa Moussion, tienen el honor de participar á su distinguida clientela, que han establecido su casa de peinados, calle Viamonte esquina Montevideo, en la cual sus favorecedoras hallarán los últimos modelos en peinados, etc. Especialidad en tinturas y schampoing, servicio á domicilio; Unión Telefónica 2194 (Libertad). p30 19

COMPRA Y VENTA DE NEGOCIOS

FARMACIA SANTA FE 4402, FRENTE A LA exposición, se vende lista para trabajar. El pago al contado ó en fincas ó haciendas, 25.000 pesos. Alquiler módico. Tratar con el dueño en los altos. q311

OJO! SE ALQUILA O SE VENDE UN APAarato biógrafo completo, baratísimo, por no ser del ramo; informes á M. G., Avenida La Plata 1759. o310

COMPRA DE PROPIEDADES

AL SUR, SE COMPRAN 150 A 200 HECTAreas cerca de estación, á cuatro horas de Buenos Aires; ofertas al interesado, Río Cuarto núm. 1623, Flores. r310

AL CONTADO, COMPRO CASAS NUEVAS, hasta 18.000 $, por Caballito, Flores y Floresta y vendo en los mismos barrios casas nuevas por mensualidades; Bartolomé Mitre 650, Esteban J. Terraguo. s112

COMPRO CASA DE RENTA, HASTA 60.000 $. Por carta á casilla correo 215. r212

CASA BAJA EN BELGRANO, CERCA DE CAllao, 12 por 50 varas, aunque no sea moderna, se compra; M. P. Esteves, Ombú 740. t112

COMPRO CASA DE CALLAO A PUEYRREdón, de Rivadavia á Lavalle, valor 30.000 $ más ó menos; por carta Cangallo 2384. r212

COMPRO 5000 HECTAREAS PARA ALFALfar, oeste Buenos Aires ó Pampa Central, campo superior y agua dulce; dirigirse por carta á Bretaña, en las oficinas de este diario. t112

COMPRO CASA DE DOS PISOS, AUNQUE NEcesite refacción, no muy central; por carta con precio y detalles, sin corredor, calle Quito número 4141. r212

COMPRO CASA CON TODO CONFORT MOderno, al norte, 10 piezas principales y demás servicio, de 70 á 90.000 $; tratar Arenales núm. 1562. r59

CAMPOS EN VENTA PARTICULAR, 10.000 hectáreas en la Pampa, sección 25; 2500 hectáreas sección 8; 1500 hectáreas provincia de Córdoba; 8000 hectáreas provincia de Corrientes y otros más; Manuel Lamas, 25 de Mayo núm. 140, escritorio 15. s212

CASA AUNQUE SEA ANTIGUA O TERRENO, de 10 á 12 varas de frente por 30 á 40 de fondo, dentro de Pueyrredón, Córdoba, Uruguay y Juncal, deseo comprar pagando al contado. Recibo ofertas por carta en mi casa en Flores, calle Cálcena 271. Contestaré aceptando ó rechazando dentro de las 24 horas. Luis E. Cepello. r112

SE COMPRA UNA CASA DE 30.000 A 40.000 pesos, no menos de 10 por 45; por carta á Sr. Abonado, casilla 814, correo central. Se atienden á los señores corredores. r310

SE NECESITA EN COMPRA AL NORTE UN terreno ó casa vieja, para edificar, de 10 á 11 varas por 40, operación rápida; datos á M. Deluchi, Florida 32. r311

SE DESEA COMPRAR UN SOLAR DE 2500 á 3000 metros cuadrados, próximo á la estación Palomar del F. C. P., pagadero por mensualidades; dirigirse calle Vicente López número 278. r212

SE NECESITA EN COMPRA UN ESTABLECImiento de campo, de 5 á 6000 hectáreas alfalfadas, con buena agua, próximo á estación entre las líneas del Oeste y Pacífico, operación rápida; datos á M. Deluchi, Florida 32. r311

VENTA DE PROPIEDADES

ALMACENEROS, CASA DE NEGOCIO CON salón, patio y piezas de familia, Bernti y Ecuador. Base 10.000 $, incluso 2000 cédulas. Remátase hoy á las 3, por Risso-Patrón y Ca. s112

A 20 VARAS DE SANTA FE Y UNA CUADRA del jardín Botánico, 2 lujosísimas casas de familia, altos y bajos, de 8 piezas cada una y demás comodidades, hecha á todo costo, facilidades de pago; J. Orueta, 25 de Mayo número 159. s310

A MIS AMIGOS CLIENTES, ETC., QUE DEseen comprar casas ó campos al norte ó sur, como terrenos, etc., pueden pasar por Lavalle núm. 1456, donde encontrarán antes y después de Pueyrredón, como en Almagro, casas al alcance de todos, etc.; José C. Martínez. s112

AL NORTE, HERMOSA CASA DE FAMILIA, en un gran barrio, á 20 varas de la Avenida Santa Fe, un verdadero chiche, recién decorado, con llave en mano, Arévalo 2277, 11 1|2 por 32 varas, siete piezas, vestíbulo y demás servicio, se vende con cédulas, puede visitarse de 2 á 5; tratar con Carlos F. Crecio, Rivadavia 545, de 2 á 6.30. s212

ANTES DE VENDER SU PROPIEDAD EN remate, pase ó mande carta á mi escritorio, los datos exactos de su casa, terreno, chacra ó campo, en cualquier punto donde se encuentre, por importante ó insignificante que sea su valor, pues debido á la cantidad de compradores que tengo en este momento puedo realizarle la venta particularmente. Aviso que trato directamente con los señores interesados. — Gabriel Scannapieco, Reconquista 144. p.

ALTOS Y BAJOS, AL NORTE: CALLAO Y Las Heras, á sólo 20 pasos de ésta, soberbia casa de siete y ocho habitaciones principales, muy confortable, precio de ocasión con grandes facilidades; Ayacucho y Santa Fe, al norte de ésta, soberbia casa, siete y ocho habitaciones principales, luz, aire, confort y facilidades; Santa Fe y Ayacucho, al sud de ésta, cuatro y cinco habitaciones, casa aunque no nueva, bastante bien tenida, precio de remate, 41.000 $, con cédulas; tres altas y bajas, nuevas, con contrato, da el 10 por ciento neto, con grandes facilidades. Datos á M. E. Belza, Ayacucho número 1009. s112

ALGO CHIC, AL NORTE A POCAS VARAS de Santa Fe, Pueyrredón y Córdoba, paraje alto, lujosísima casa alta y baja, independientes, nueva, flamante, desocupada, de todo confort, se vende. Piso bajo: independiente, zaguán con vestimiento, hall, vestíbulo, sala, comedor, tres cuartos, baño, cocina, patio, dos piezas y baño servicio. Piso alto independiente: vestíbulo, escritorio, sala, comedor, cuatro dormitorios, baño, cocina, cuatro piezas y baño servicio, lavadero. Gran terraza con glorieta, comedor, jardín normal, palmeras, canteros, mirtos, rosales, parques, vitraux, luz eléctrica, panneaux á infinidad de detalles de lujo; Anchorena 1118 y 1122, de 9 á 4 p. m. s812

CASA NUEVA, VENDO; ORO 2262, ENTRE Paraguay y Guatemala. s58

CASA NUEVA, SE VENDE URGENTE, EN Palermo; calle Cerviño 1626, al lado de la estación Centenario, tratar en la misma. s311

CASA CANGALLO 1610, DE 11 1|2 VARAS de frente por 20 1|2 de fondo, se vende; tratar en la misma. s112

CASA EN FLORES VENDO, CULPINA 453, tiene 3 piezas, otra chica, galería, agua y buen fondo; tratar Rivadavia 2673, de 12 á 2 de la tarde. s212

CASAS DE RENTAS CENTRALES, QUE PROducen el 8 y 9 o|o de interés, de 250.000 $ hasta 800.000 $, tengo en venta, no admito corredores; J. Orueta, 25 de Mayo 159. s310

CASA SERRANO ALTURA SANTA FE, SIEte piezas bajas y seis piezas y mansard en los altos, vendo en 56.500 $; Loria 42, de 9 á 12 m. s58

CASITAS EN EL PUEBLO DE MERLO, BIEN edificadas, pagaderas en cien mensualidades de 40 y 45 $, sin interés, vende la Compañía Nacional de Ladrillos. Pidanos y datos, San Martín 42, altos. s211

CASA MODERNA, SOBRE LA CALLE DIAZ Vélez, á una cuadra de Medrano, en terreno de 10 por 45 varas, hall, sala, comedor, 6 piezas y demás comodidades; J. Orueta, 25 de Mayo 159. s310

CAMPOS PARA AGRICULTURA Y GANADERIa, establecimientos hechos, en las provincias de Buenos Aires, Córdoba, San Luis y territorios del Río Negro y Chubut, vendo; J. Orueta, 25 de Mayo 159. s310

CASA DE DISTINCION, DE OCHO HABITAciones, vestíbulo, galería con todas comodidades, vendo ó alquilo en Villa Urquiza, Belgrano y Alzaga, tranvía á la puerta; dirigirse Junín 1063, ciudad.

CASA REGIA AL NORTE, GRAN PORTADA sala, escritorio, comedor, antecomedor, despensa, cocina, piso alto, seis dormitorios, baño, jardín, vendo en 80.000 $; J. A. Palma, calle Alsina 324. s112

CASA PARA FAMILIA, MODERNA, NUEVA y central, altura Charcas y Larrea, 10 por 45 varas, 7 habitaciones, cuarto de baño y piezas de servicio, de primer orden, precio 65.000 pesos; informes Luis Schelner, calle Cerdeños número 431. s30

CAMPOS EN CHUBUT, LINDANDO CON LA colonia Boer, se venden 2, 4 ó 6 leguas juntas. Campos de porvenir, 4 $ por hectárea, mitad al contado y el saldo en ocho cuotas semestrales, 6% interés. "La Propiedad", 347 San Martín. s p. m5

CASITA MODERNA, EN BELGRANO, A UNA cuadra de Cabildo, Zabala 2540, mide 10 por 47 varas, edificio en cal, jardín, etc., con llave en mano; pedir las llaves en Zabala y General Paz, almacén, se vende. Tratar con Carlos F. Crecio, Rivadavia 545, de 2 á 6.30. s212

CORRIENTES POR PUEYRREDON, CASA DE dos pisos, altos nueva, con posible frente de 22 varas, con 950 varas cuadradas, renta 14.400 pesos anuales, único inquilino, con 5 sin contrata, se vende 175.000 $; otra de alto, 10 por 27, renta 350 $, á una cuadra de Corrientes, en 17.000 $; por carta á J. D. K., Suipacha número 453. s311

EN LA ENSENADA, PUERTO DE LA PLATA, vendo cinco lotes de terreno; tratar con E. C., Suipacha 333. s312

EN OLIVOS, VENDEMOS HERMOSAS CAsas, quintas y terrenos en todas direcciones, á plazos y mensualidades. Para especular, 800.000 varas; Wilkinson Rodríguez Pueblas y Ca., B. Mitre 366. s10 3

EN MORON, OCASION UNICA, PRECIOSA casa-quinta, á tres cuadras de la estación, recién terminada, sin habitar aún, se vende por la mitad de su valor. Edificada sobre una loma en terreno de 2860 v. c., con frente á tres calles, consta de cinco habitaciones, cuarto de baño, cocina, cuarto de servicio, instalación de luz eléctrica y cañerías, pozo semisurgente con molino, obras sanitarias por el sistema cloacas, espléndido gallinero, árboles frutales escogidos, cercado su terreno con alambre tejido, etc., con facilidades de pago. Tratar con el dueño, Uruguayana 1577, Morón. No se admiten corredores. s310

GRAN TERRENO SE ALQUILA, CON VARIAS habitaciones, propio para cualquier industria ó fábrica, dos cuadras del Riachuelo; Santa Rosalía 532. k310

INFORMES SOBRE CAMPOS Y HACIENDAS, tasaciones, clasificaciones, recuentos, etc.; por carta á E. J. Haddock, c. de los Sres. Barilay y Ca., Rivadavia 674, Buenos Aires. s15 31

MAR DEL PLATA, SE VENDEN DOS TEnrenos, calle San Luis entre bulevar Colón y Bolívar, 11 1|2 varas por 50 de fondo; chacra 72, 11.000 varas con poblaciones material, alambrado con tejido, árboles, etc., dan frente al bulevar Constitución; dirigirse á A. Martínez, Chacabuco 221, Hotel Colón. s212

MAR DEL PLATA Y MIRA MAR, VENDEmos chacras, quintas, solares, lotes de todas dimensiones próximos á las playas. Con vista al mar, campos, casas-chalets. Todas estas ventas son particulares, los interesados pueden verse con el señor Navarro Vela ó Avelino C. González, Avenida de Mayo 621, primer piso. s30 28

PUEBLO DE MODA, OLIVOS, A DOS CUAdras de la estación Mitre y una de Santa Fe, 33 por 57, donde cabe el soberbio chalet, y una fracción de tierra en plena capital federal. Ojo, especuladores. Datos á M. E. Belza, Ayacucho núm. 1009. s112

PRECIOSA ESQUINA AL NORTE, CON FRENte á un bulevar, 17 por 15, siete habitaciones y dependencias, barrio de construcciones modernas, casa muy confortable, precio 34.000 $, con 15.000 $ al contado y el resto á tres años de plazo. Esquina con negocio y casa de familia á parte, preparada para altos, construcción moderna, materiales escogidos, barrio de primer orden, precio de ocasión, Santa Fe y Bustamante, preciosa casa de familia, ocho habitaciones principales, agua y cloacas, frente moderno, precio de ocasión y grandes facilidades; Córdoba y Anchorena, á una cuadra de ésta, 10 por 60, ocho habitaciones principales, casa muy buena, precio de ocasión, 37.000 $; y tres casitas al norte, entre de Palermo, de 15, 16 y 17.000 $. Datos á M. E. Belza, Ayacucho 1009, U. T. 3161 (Juncal). s112

RIO NEGRO, SE VENDEN 6250 HECTAREAS En sección 6a. (Sur), cinco kilómetros frente sobre río, 28 $ la hectárea; dirigirse Maipú núm. 265, segundo piso, E. Honoré. s20 6

SI USTED QUIERE VENDER O REMATAR su terreno ó propiedad, diríjase á Ernesto J. Cueli, rematador público; San José 1431. r310

SE VENDE UN TERRENO DE 20 POR 20 varas, Vidal altura Republiquetas, facilidades de pago, á 30 varas del tranvía; Reconquista 125, escritorio 12. s310

SE VENDE CASA, SAN JUAN 3157, CON SIEte piezas y servicio completo, 10 por 65 varas; tratar Independencia 3326, de 8 á 12 de la mañana. s212

SE VENDE UNA BUENA ESQUINA, CON frente al tranvía eléctrico y al adoquinado, Avenida Díaz Vélez y Bustamante, de 270.75 varas cuadradas, facilidades de pago; tratar Cuyo 2066. s312

SUMAMENTE CENTRAL Y AL NORTE, VENde casa buena de familia, en terreno de 15 por 40 varas, calle adoquinada y tranvías al frente para todas direcciones; hasta tener disponible 5000 $. Para informes personalmente á Francisco L. Quesada, Avenida de Mayo número 878. s112

SE VENDE GRAN TERRENO, UNA FRACción de tierra en construcción, especial para una gran casa de renta ó depósitos, á una cuadra del Paseo Colón, sobre la estación Casa Amarilla y el puerto, calle Cochabamba 319, entre Defensa y Balcarce. Son 1197.54 varas cuadradas, 17.43 de frente por 68.47 de fondo y 17.55 en el contrafrente. Tratar Cuyo número 657. s10 12

SOBERBIO HOTELITO, CON 6 SIN MUEbles, al norte, barrio de palacios, lo más confortable que hasta hoy se ha construído, cinco habitaciones, con grandes facilidades; Callao y Arenales, á un paso de ésta, soberbio hotelito, cuatro dormitorios, precio de ocasión, 58.000 $; Santa Fe altura 5000, soberbio hotelito, cuatro dormitorios, con gran jardín, cédulas y facilidades. Datos á M. E. Belza, Ayacucho 1009. s112

TERRENO CERCA DE LA PLAZA CONSTItución, como para fábrica, talleres, industrias etc., vende M. P. Esteves, Ombú 740. s112

TERRENO EN CASEROS, PRECIOSA ESquina de 11.62 por 35 varas, á 8 cuadras de la estación del ferrocarril Pacífico y á 2 cuadras de la estación Villa Fortuna, F. C. C. B. A.; J. Orueta, 25 de Mayo 159. s310

TERRENOS O CASAS VIEJAS, DONDE NAdie vende: Callao antes de Santa Fe, medidas ideales, donde cabe el hotelito ó la soberbia mansión ó la gran casa de renta; Santa Fe y Callao, 20 por 42; plaza Vicente López, á una de ésta, 16 por 48; plaza del Congreso á dos de ésta al norte, 18 por 23; Ayacucho y Santa Fe, medidas ideales; Larrea y Córdoba, 10 por 38; Larrea y Juncal, 10 por 40; Ayacucho y Las Heras, 10 por 50, con cédulas; Junín antes de Las Heras, 10 por 40; Rivadavia y Junín, medidas ideales para hotelito; Bartolomé Mitre y Ayacucho, 12 por 24; Azcuénaga antes de French, 10 por 42; Ayacucho y Cangallo, 10 por 35. Datos á M. E. Belza, Ayacucho 1009, U. T. 2. s112

VENDO PETIT HOTEL RECIEN TERMINAdo, calle Alsina 2182 (Parque Patricios). Para informes á Botzet, calle Alsina 367. Se puede visitar á cualquier hora. s812

VILLA DEL PARQUE, VENDO UNA ESquina, á una cuadra del tranvía y cuatro de la estación, con 14 varas á la calle Nazarre y 20 á la calle Condarco, precio 7.50 $ la vara; tratar Juana Azurduy 2600 esquina Amenábar (Belgrano). s312

VENDEDORES DE CASAS, CAMPOS Y TErrenos: Si quieren vender sus propiedades, visiten la oficina del rematador y martillero Valentín Santa María, calle Curapaligüe 202, Flores, de 8 á 12, U. T. 428. Unico martillero que distribuye en premios el 50 por ciento de su comisión entre todas las personas que le recomiendan compradores ó vendedores de propiedades y que no hacen gastos de publicidad, si no se vende. Casa establecida el año 1890. s15 3

VENDO CAMPOS EN TR

HOTELES Y BALNEARIOS

HOTEL CATALAN, DE CELSO DOMENECH. — Precios módicos. Espero que el que lo visite una vez será mi cliente. Comodidad para familias y pasajeros; Alsina 1129. p.

HOTEL IMPERIAL, PIEZA CON PENSION, y desayuno, á 5 $ por día, lujosamente amueblado 9 $ por día, á matrimonio; Corrientes 1600. ad312

MUNICIPALIDAD

INTENDENCIA MUNICIPAL — LICITACION para la construcción de cuatro galpones y brete para hacienda lanar en los mataderos de Liniers. De acuerdo con el pliego de condiciones que puede consultarse en la subsecretaría de obras públicas, llámase á licitación para el día 13 del corriente á las 3 p. m.—Buenos Aires 4 de junio de 1910.—*El secretario.* z10 4

INTENDENCIA MUNICIPAL DE LA CAPITAL — Cementerio del Oeste — Habiendo vencido el término por el cual fueron arrendadas las sepulturas que forman las manzanas 1, 2, 3, 4 y 5, sección 3 del cementerio del Oeste, se hace saber á los interesados que deben concurrir en el plazo de treinta días, á contar desde la fecha de la presente publicación, pues en caso contrario, se procederá á la exhumación de los restos para ser colocados en el osario general.—Buenos Aires, mayo 17 de 1910.—*El secretario.* ai30 17

INTENDENCIA MUNICIPAL — LICITACION para la provisión de los siguientes materiales: 28.000 ladrillos comunes, 10.000 kilogramos de portland y 40 metros cúbicos de arena oriental.

De acuerdo con el pliego de condiciones que puede consultarse en la subsecretaría de obras públicas, llámase á licitación para el día 23 del corriente á las 3 de la tarde.—Buenos Aires, junio 13 de 1910.—*El secretario.* ab12 12

INTENDENCIA MUNICIPAL — LICITACION para la provisión de los siguientes materiales para la construcción de cinco guarda-ganados en el camino de automóviles, 70 piezas de acero doble laminado, 800 grampas y 800 bu ones.

De acuerdo con el pliego de condiciones que puede consultarse en la subsecretaría de obras públicas, llámase á licitación para el día 23 del corriente á las 2.30 de la tarde.—Buenos Aires, junio 13 de 1910.—*El secretario.* ab12 12

INTENDENCIA MUNICIPAL — LICITACION para la provisión de los siguientes materiales destinados á la construcción del cerco del camino de automóviles, postes de quebracho, alambre de acero galvanizado, varillas de curupay, hornigueras y varias herramientas.

De acuerdo con el pliego de condiciones que puede consultarse en la subsecretaría de obras públicas, llámase á licitación para el día 22 del corriente, á las 3 de la tarde.—Buenos Aires, junio 13 de 1910.—*El secretario.* ab11 12

INTENDENCIA MUNICIPAL — LICITACION para la construcción de las obras sanitarias en el parque Chacabuco.

De acuerdo con el pliego de condiciones que puede consultarse en la subsecretaría de obras públicas, llámase á licitación para el día 22 del corriente, á las 2.30 de la tarde.—Buenos Aires, junio 13 de 1910.—*El secretario.* ab11 12

INTENDENCIA MUNICIPAL — LICITACION para la provisión de 6m3 22663 de madera dura con destino á la construcción de cinco guarda-ganados en el camino de automóviles.

De acuerdo con el pliego de condiciones que puede consultarse en la subsecretaría de obras públicas, llámase á licitación para el día 22 del corriente, á las 2.30 de la tarde.—Buenos Aires, junio 13 de 1910.—*El secretario.* ab11 12

INTENDENCIA MUNICIPAL — LICITACION para la construcción de un puente sobre el Medrano y caminos de automóviles.

De acuerdo con el pliego de condiciones que puede consultarse en la subsecretaría de obras públicas, llámase á licitación para el día 25 del corriente, á las 3 de la tarde.—Buenos Aires, junio 13 de 1910.—*El secretario.* ab11 12

INTENDENCIA MUNICIPAL DE LA CAPITAL — En cumplimiento del artículo 10 de la ley de pavimentación número 4391, se hace saber á los propietarios de la calle Aguirre de Thames é Darwin, cuyo alineado va á construirse en virtud del contrato que al efecto han celebrado con los empresarios B. Biesto y Hnos., que deben presentarse á la sección pavimentación de la dirección bienes raíces y catastro del departamento de obras públicas (Avenida de Mayo núm. 525, cuarto piso, alto), á fin de prestar su conformidad ó desconformidad á las operaciones practicadas con relación á los respectivos frentes; bajándose para el objeto el plazo improrrogable de quince días. La falta de presentación dará por consentidas y conformes las referidas operaciones que desde entonces servirán de norma y amoldarán todo nuevo acuerdo de parte de los interesados.—Buenos Aires, junio 12 de 1910. ab15 12

—*El secretario.*

LLAMASE A LICITACION PARA LA PROVISION de kerosene con destino á la dirección de alumbrado durante el segundo semestre del corriente año, Tendrá lugar el día 14 del corriente, á las 2.30 de la tarde. Pliego de condiciones en la subsecretaría de higiene y seguridad.—Buenos Aires, junio 5 de 1910. ab10 5

LLAMASE A LICITACION PARA LA PROVISION de carne vacuna y ovina, con destino á los hospitales, asilo nocturno y casas de socorros municipales, durante el segundo semestre del presente año. Tendrá lugar el día 20 del corriente, á las 2.30 de la tarde. Pliego de condiciones en la subsecretaría de higiene y seguridad.—Buenos Aires, junio 11 de 1910. ab10 11

LLAMASE A LICITACION PARA LA PROVISION de hierros y aceros con destino á las reparticiones municipales, durante el segundo semestre del corriente año. Tendrá lugar el día 20 del corriente, á las 2 de la tarde. Pliego de condiciones en la subsecretaría de higiene y seguridad.—Buenos Aires, junio 11 de 1910. ab10 11

COMERCIALES

CREDITO POPULAR — DESDE EL LUNES 13 del corriente, las oficinas de esta institución funcionan en la calle Rivadavia 719 al 723.—*El gerente.* ac810

EN PATAGONIA, PERSONA ESTABLECIDA y muy conocida en todo el territorio, asume representaciones de grandes casas introductoras referencias y garantías de primer orden; dirigirse por carta á A. M. 1850, en las oficinas de este diario. c830

EMPRESA PANOPTICAL ARGENTINA, ACEPTA representación de productos para exposiciones; la oferta de capitales para emplearlos en el desarrollo de superiores industrias, compra de derechos industriales patentados y marcas de fábrica acreditadas. Dirección: Exposiciones agrícola, industrial, higiene ó Avenida de Mayo núm. 776. ae410

EDICTOS

CITASE POR EL TERMINO DE 15 DIAS, contados desde la última publicación del presente á los señores Carlos M. Cernadas, Guillermo Aráoz, José M. Uriburu, Perrupato, Profumo y Berisso, Miguel Etchegaray y Ca. y Compañía Forestal del Chaco ó á los actuales propietarios de las tierras colindantes con las colonias Agrícola y Pastoril y propiedad de José María Uriburu, situadas en el territorio del Chaco, y que han sido deslindadas por el ingeniero Octavio S. Pico, para que concurran á la división de geodesia, Tucumán 950, á manifestar su conformidad ó disconformidad con dichas operaciones.—Buenos Aires, junio 10 de 1910.—Firmado: *José S. Sarhy,* jefe geodesia. ae312

SOCIEDAD ANONIMA "LA NACION" — POR disposición del señor juez de primera instancia en lo comercial de la capital de la república doctor Angel M. Casares, se hace saber por el término de quince días, que se han mandado inscribir en el registro público de comercio la modificación de los estatutos del diario "LA NACION", cuyo tenor es el siguiente.—Alberto Costa Paz, secretario.—Buenos Aires, junio 3 de 1910.—"NUMERO CUATROCIENTOS DIEZ Y OCHO. En la ciudad de Buenos Aires á diez y nueve de mayo del año mil novecientos diez, ante mí el infrascripto escribano público y testigos que se expresarán comparece el doctor don Carlos Mitre, de este vecindario, domiciliado en la calle San Martín número trescientos cuarenta y cuatro, mayor de edad de mi conocimiento, doy fe, quien concurre en nombre y representación de la empresa periodística sociedad anónima "LA NACION", cuya personería, así como la existencia y capacidad legal acredita con los estatutos, decretos y actas integramente transcriptas al folio trescientos sesenta y nueve de este mismo registro, protocolo del año mil novecientos nueve y al folio trescientos cuarenta y cinco vuelto del corriente año, que en su mañiz tengo á la vista, doy fe, así como de los testimonios que más adelante se transcribirán, y expone: Que por escritura pasada ante mí el veinte y ocho de mayo de mil novecientos nueve al precitado folio trescientos sesenta y nueve de este registro, el compareciente por sí y en representación de los señores Emilio Mitre, Jorge A. Mitre, Josefina Mitre de Caprile, Enrique L. Caprile, Delfina Mitre de Drago, Alberto Caprile, Agustín Drago, Jorge Drago Mitre, Luis Drago Mitre y Enrique Caprile (hijo), constituyeron definitivamente la sociedad anónima "LA NACION" la cual había sido reconocida en tal carácter y aprobados sus estatutos por superior decreto del Poder Ejecutivo nacional de fecha veinte y cuatro de mayo de mil novecientos nueve, el que se transcribió en la referida escritura que fué inscripta bajo el número treinta y ocho, folio quinientos cuatro, tomo A, número veinte y nueve, con fecha diez y nueve de junio de mil novecientos nueve, y en testimonio tengo á la vista doy fe. Que en la asamblea general extraordinaria que tuvo lugar el veinte y uno de abril del corriente año han sido modificados los estatutos de la sociedad anónima "LA NACION". Habiendo sido aprobadas dichas reformas por el Poder Ejecutivo de la Nación, según decreto de nueve de mayo del corriente año como se acredita por la copia autorizada expedida por el señor inspector general de justicia doctor don Horacio Beccar Varela que en exhibe en este acto y se transcribe á continuación. "Testimonio. Sociedad anónima "LA NACION". San Martín trescientos cuarenta y cuatro al cincuenta. Autorizada con decreto de mayo veinticuatro de mil novecientos nueve. En la asamblea general extraordinaria del día veintiuno de abril de mil novecientos diez. En a ciudad de Buenos Aires capital de la República Argentina, á los veinte y un días del mes de abril del año mil novecientos diez, reunidos en asamblea general extraordinaria en la calle San Martín número trescientos cuarenta y cuatro los señores doctor Luis Mitre, don Jorge Mitre, señora Angiolina Astengo de Mitre, señora Delfina Mitre de Drago, señora Josefina Mitre de Caprile, señor Agustín Drago, señor Enrique L. Caprile, señor Enrique Caprile (hijo), señor Alberto Caprile, señor Jorge Drago Mitre, por sí y en representación del señor Luis Drago Mitre, accionistas de la sociedad anónima "LA NACION", cuyo capital autorizado de cinco millones de pesos nacionales está subscripto y realizado, hallándose representado en la asamblea por mil de don Jorge Mitre, por novecientas de doña Angiolina Astengo de Mitre, por setecientas de doña Josefina Mitre de Drago, por setecientas de doña Josefina Mitre de Caprile, por cien de don Enrique L. Caprile, por cien de don Enrique Caprile (hijo), por cien de don Alberto Caprile, por cien de don Jorge Drago Mitre, por cien de don Agustín Drago y por cien de don Luis Drago Mitre, en virtud de la convocatoria publicada durante quince días consecutivos en el diario de la sociedad y en el "Boletín Oficial", que fielmente transcripta dice: "Sociedad anónima "LA NACION". De acuerdo con el artículo cuarenta y dos de los estatutos de la sociedad, el directorio convoca á los accionistas á asamblea general extraordinaria para el día veinte y uno de abril á las cinco de la tarde, en su local calle San Martín trescientos cuarenta y cuatro. Orden del día: Reforma del estatuto de la Sociedad. Se recuerda á los accionistas la disposición del artículo treinta y cinco de los estatutos sobre la presentación de sus acciones para obtener boleto de entrada.—Buenos Aires, abril seis de mil novecientos diez.—El directorio". y hallándose presentes el presidente doctor Luis Mitre, los directores don Enrique Caprile (hijo) y don Jorge Drago Mitre, el síndico titular don Manuel Carrillo, el síndico suplente doctor Fernando Klappenbach y en representación de la inspección general de justicia el doctor Carlos M. Martínez y actuando como secretario, de acuerdo con lo dispuesto por el artículo diez y ocho de los estatutos el suplente titular don Alberto Caprile, por ausencia del secretario don Luis Drago Mitre, y previa comprobación de que los accionistas presentes representan, computadas de acuerdo con el artículo treinta y seis, cinco mil diez votos, lo que implica hallarse cumplida la exigencia del artículo cuarenta y dos de los estatutos, el presidente declaró legalmente constituída la asamblea y abierto el acto. En seguida pasó la asamblea á ocuparse de la orden del día. Previa lectura del proyecto de reforma de los estatutos de la sociedad, del que tenían conocimiento todos los accionistas por haberseles repartido con la anticipación debida, fué aprobado en general y particular, modificándose los artículos cuarenta y cinco, cuarenta y seis, cuarenta y cinco, cuarenta y siete, cuarenta y ocho y cincuenta y uno. Los estatutos de la sociedad quedaron aprobados por unanimidad en la forma definitiva. Estatutos de la sociedad anónima "LA NACION". Título primero: Constitución, nombre, domicilio, duración y objeto. Artículo uno: Queda constituída la sociedad anónima "LA NACION". Artículo dos: Su domicilio legal es la ciudad de Buenos Aires, pero podrá establecer sucursales ó agencias donde lo creyera conveniente, dentro ó fuera del país. Artículo tres: La duración de la sociedad será de cincuenta años á contar desde el veinte y cuatro de mayo de mil novecientos nueve. El término fijado podrá prorrogarse si un año antes de su expiración así lo resuelve una asamblea general extraordinaria, de acuerdo con lo dispuesto al respecto por el Código de Comercio. Artículo cuatro: La sociedad tiene por objeto la explotación del diario "LA NACION", y la explotación de su imprenta en todos los trabajos relativos al ramo. Título segundo: capital, acciones y accionistas. Artículo cinco: El capital de la sociedad es de cinco millones de pesos nacionales, representado por cinco mil acciones de mil pesos nacionales cada una, al portador, ya subscriptas y realizadas. Artículo seis: El capital podrá ser aumentado por resolución de la asamblea convocada al efecto de acuerdo con el artículo cincuenta y uno de estos estatutos. Artículo siete: Las acciones serán al portador, llevarán un número de orden y serán firmadas por el presidente y secretario y selladas con el sello de la sociedad. Artículo ocho: La posesión de acciones importa conocimiento de estos estatutos y adhesión á las resoluciones de la asamblea. Título tercero: Obligaciones. Artículo nueve: La sociedad podrá emitir obligaciones dentro ó fuera del país á los precios y en las condiciones que fije el directorio, de acuerdo con el artículo trescientos sesenta y cinco del Código de Comercio. Título cuarto: De la administración. Artículo diez: La sociedad será administrada por un directorio compuesto de un presidente, un vicepresidente y tres vocales nombrados por la asamblea. Título quinto: Del presidente. Artículo once: Para ser elegido presidente se requiere ser propietario, por lo menos, de doscientas acciones, las que deberá depositar en la caja de la sociedad mientras desempeñe su mandato. Artículo doce: El presidente es el jefe superior de la sociedad y durará tres años en el ejercicio de sus funciones, pudiendo ser reelecto. Artículo trece: Son atribuciones y deberes del presidente. Primero: Presidir las sesiones del directorio con voz y voto y convocarlo á sesión cada vez que lo juzgue necesario. Segundo: Convocar á asamblea ordinaria ó extraordinaria cuando lo reputa necesario. Tercero: Ejercer la representación legal de la sociedad, por sí ó por mandatarios. Cuarto: Determinar la marcha intelectual del diario. Quinto: Crear los empleos que juzgue necesarios y fijar con acuerdo del directorio, por simple mayoría, su remuneración, trasladar ó separar de sus puestos á todos los empleados de la sociedad, incluso al administrador; á propuesta de la mayoría del directorio. Sexto: Establecer sucursales ó agencias dentro ó fuera del país. Séptimo: Desempeñar el cargo de director del diario con todas las responsabilidades inherentes al puesto en relación á las publicaciones del diario ó designar otra persona para que lo desempeñe en las mismas condiciones. Octavo: Conferir poderes generales ó especiales y revocarlos. Noveno: Presentar anualmente al directorio y síndico un informe sobre la marcha de la sociedad y el balance general de la misma. Artículo catorce: En caso de ausencia del presidente será reemplazado por el vicepresidente, con todas sus atribuciones y deberes. En caso de renuncia, fallecimiento ó incapacidad, será reemplazado también el vice, pero se convocará inmediatamente á la asamblea para que nombre sucesor. Artículo quince: Cuando el presidente y el vice se encontraran en los casos del artículo anterior, serán reemplazados por los directores en el orden de su designación por la asamblea, con todas las facultades y deberes, y con obligación de convocar á la asamblea, si hubiera lugar á ello. Artículo diez y seis: La remuneración del presidente será fijada por la asamblea de accionistas que lo designe, por mayoría de votos. Título sexto: Del vicepresidente. Artículo diez y siete: Para ser electo vicepresidente se requiere ser propietario, por lo menos, de doscientas acciones, las que serán depositadas en la caja de la sociedad mientras dure su mandato. Artículo diez y ocho: El vicepresidente durará tres años en el ejercicio de sus funciones, pudiendo ser reelecto. Artículo diez y nueve: Deberá asistir á las sesiones del directorio con voz y voto y reemplazar al presidente con sus mismas atribuciones y deberes. Artículo veinte: El cargo de vicepresidente será honorario, salvo cuando reemplace al presidente. En este caso la asamblea próxima fijará su remuneración, teniendo en cuenta el tiempo que haya desempeñado la presidencia. El vice podrá desempeñar cargos rentados en la administración de la sociedad ó redacción del diario. Título séptimo: Del directorio. Artículo veinte y uno: Para ser electo director se requiere ser propietario, por lo menos, de cien acciones, las que deberán ser depositadas en la caja de la sociedad mientras desempeñan sus mandatos. Artículo veinte y dos: El directorio durará tres años en el ejercicio de sus funciones renovándose un director cada año, por sorteo. Los miembros del directorio podrán ser reelectos. Artículo veinte y tres: En caso de renuncia, incapacidad ó fallecimiento de uno ó más directores, se convocará inmediatamente á la asamblea general extraordinaria. Artículo veinte y cuatro: La elección ó destitución de los miembros del directorio corresponde á la asamblea en sesión ordinaria, convocada al efecto. Artículo veinte y cinco: A los efectos del quórum, el presidente, el vice y los directores podrán hacerse representar unos por otros mediante carta ó telegrama poder, debiendo hallarse presentes ó representados cuatro miembros para que el directorio pueda sesionar válidamente. Artículo veinte y seis: El cargo de director será honorario, pero los directores podrán desempeñar cargos rentados en la administración de la sociedad. Artículo veinte y siete: El directorio deberá reunirse cuando lo determine el presidente, el síndico ó lo soliciten dos de sus miembros. Artículo veinte y ocho: Las resoluciones del directorio serán tomadas á mayoría de votos, decidiendo el presidente en caso de empate. Las resoluciones se consignarán en el libro de actas de la sociedad. Artículo veinte y nueve: Son atribuciones del directorio: Primero, convocar la asamblea ordinaria y extraordinaria cuando no lo haga el presidente ó lo considere necesario. Segundo: Determinar la marcha financiera de la sociedad; el empleo de los fondos de reserva y previsión; reso ver la compra venta ó permuta de bienes raíces y muebles de la sociedad; tomar y tomar dinero prestado: constituir y cancelar hipotecas, prendas ó cualquier derecho real; abrir cuentas corrientes con ó sin previsión de fondos; celebrar toda clase de contratos; transigir sobre toda clase de cuestiones judiciales ó extrajudiciales, comprometer en árbitros y arbitradores, editar revistas, magazines y toda clase de publicación compatible con el diario, y, en general, realizar todos os actos que repute necesarios ó convenientes para los fines de la sociedad. Tercero: Proponer á la asamblea el dividendo á repartir á los accionistas y los demás asuntos que deben ser considerados por éstos. Cuarto: Requerir del presidente informes sobre la marcha general, moral y financiera de la sociedad cada vez que lo juzgue conveniente. Quinto: Acordar ó no licencia al presidente cuando la solicite, determinando si es ó no con goce de sueldo. Sexto: Suspender al presidente en el ejercicio de sus funciones por simple mayoría de votos en votación nominal, debiendo dar cuenta de esta medida y de sus motivos á la asamblea que se convocará inmediatamente. En este caso, si la asamblea aprobara la medida del directorio, el presidente cesará en su cargo y será nombrará reemplazante; en caso contrario será repuesto en sus funciones y todos los directores que hubieran votado la suspensión cesarán en sus cargos y no podrán volver á ser electos directores de la sociedad sino después de un año de intervalo. Título octavo: Del secretario. Artículo treinta: Anualmente el directorio elegirá un secretario que no sea director, pero sí accionista. Artículo treinta y uno: El secretario firmará con el presidente las actas del directorio, de las asambleas, las acciones de la sociedad, las obligaciones en caso que se resuelva su emisión y los balances, y practicará el escrutinio en las votaciones. Artículo treinta y dos: La firma del secretario en las actas, acciones, obligaciones y balances, en caso de impedimento, puede ser reemplazada por la del síndico ó la de alguno de los directores designados por el directorio. Artículo treinta y tres: El secretario, en las sesiones del directorio, no tendrá voto. Su cargo será honorario, pero podrá desempeñar cargo rentado en la administración de la sociedad. Título noveno: Del administrador. Artículo treinta y cuatro: La gestión de los negocios de la sociedad estará á cargo de un administrador nombrado por el presidente con acuerdo del directorio por mayoría de votos. Artículo treinta y cinco: El administrador será el ejecutor de las resoluciones y de las instrucciones emanadas del presidente y del directorio. Artículo treinta y seis: El administrador vigilará la contabilidad, los libros y la caja, aceptará las letras á cargo de la sociedad, cobrará y percibirá todo lo que se adeude á la misma, firmará la correspondencia, los giros, recibos, endosos, pagarés y demás documentos comerciales así como todos los contratos que resuelva celebrar el directorio, sin perjuicio de la firma que para alguno de esos actos pueda el presidente, con acuerdo del directorio, acordar á otra ó otras personas. Artículo treinta y siete: El administrador podrá celebrar todos los actos de administración que repute necesarios ó convenientes para los fines de la sociedad. Artículo treinta y ocho: El administrador deberá firmar, con el presidente y el secretario, los balances de la sociedad. Artículo treinta y nueve: En caso de enfermedad ó ausencia del administrador, será substituído, mientras dure el impedimento, con todas sus atribuciones, por la persona que designe el presidente con acuerdo del directorio. Título décimo. Fiscalización. Artículo cuarenta: Anualmente la asamblea nombrará un síndico titular y un suplente cuyas funciones serán las que se determinan en el código de comercio. Los síndicos pueden ser reelectos. Título décimo primero. Asambleas generales. Artículo cuarenta y uno: La asamblea ordinaria de accionistas se reunirá en el local, día y hora fijada por la convocatoria del directorio y á más tardar en todo el mes de febrero de cada año. La asamblea aprobará ó observará los balances y cuentas presentadas, sancionará el dividendo á repartir y procederá á la elección de los síndicos y directores á que hubiera lugar. Artículo cuarenta y dos: El directorio fijará la orden del día de las asambleas ordinarias y no podrán ser puestos en discusión otros puntos que los determinados ó los que hayan sido propuestos por escrito antes del quince de enero de cada año por accionistas que representen el veinte por ciento, mínimum, del capital realizado. Artículo cuarenta y tres: Las asambleas extraordinarias se reunirán siempre que el directorio, presidente ó síndico lo crean necesario ó lo pida un número de accionistas que representen la quinta parte del capital social, expresando el objeto con que la pidan. Artículo cuarenta y cuatro. Hasta tres días antes de la reunión de la asamblea, los accionistas presentarán sus acciones ó certificado de un banco que acrediten tenerlas depositadas á su nombre, al presidente, para obtener el boleto de entrada en el cual se determinará el número de votos que les corresponden. Artículo cuarenta y cinco: Los votos en las asambleas se computarán uno por cada acción, pero ningún accionista, cualquiera que sea el número de acciones que posea, podrá tener más del décimo de los votos conferidos por todas las acciones subscriptas ni más de dos décimos de los votos representados en la asamblea. Los accionistas que no puedan concurrir á la asamblea podrán hacerse representar para ello por otro accionista mediante simple carta-poder. Artículo cuarenta y seis: Las votaciones serán nominales y las resoluciones se tomarán á pluralidad de votos, salvo los casos previstos en estos estatutos. Artículo cuarenta y siete: Las convocatorias y las órdenes del día se publicarán durante diez y ocho días en el «Boletín Oficial» y en un diario de la capital. Artículo cuarenta y ocho: La asamblea se considerará constituída y resolverá válidamente con el número de accionistas presentes, media hora después de la designada en los casos determinados en el artículo trescientos cincuenta y cuatro del código de comercio y salvo los casos de excepción determinados por estos estatutos ó, en su defecto, por el código de comercio. Artículo cuarenta y nueve: El presidente ó su reemplazante legal presidirá las asambleas y no votará, salvo en caso de empate. Artículo cincuenta: Las resoluciones de las asambleas serán consignadas en un libro de actas, firmado por el presidente, secretario y síndico. Título décimo primero. Disolución y liquidación. Artículo cincuenta y uno: La disolución de la sociedad la declare la asamblea general determinará la forma de liquidación y el plazo en que debe verificarse. Título décimo cuarto. Disposición transitoria. Artículo cincuenta y seis: Queda facultado el presidente para gestionar la aprobación de estos estatutos, para aceptar é introducir cualquier modificación que exija el gobierno nacional y para otorgar, firmar y registrar las escrituras públicas necesarias. Estando llenado el objeto de la asamblea, previa lectura se aprobó esta acta y se levantó la sesión, firmando los presentes y haciéndolo las señoras Josefina Mitre de Caprile y Delfina Mitre de Drago. Firmados: Luis Mitre, Jorge Mitre, Angiolina Astengo de Mitre, Delfina Mitre de Drago, Josefina Mitre de Caprile, Agustín Drago, Enrique L. Caprile, Enrique Caprile (hijo), Alberto Caprile, Jorge Drago Mitre, Carlos M. Martínez, inspector de justicia. Firmado: Luis Mitre, presidente. A. Caprile, síndico y secretario interino.—Buenos Aires, abril veinte y nueve de mil novecientos diez.—A. S. E. el señor ministro de justicia é instrucción pública, doctor don Rómulo S. Naón.—Excmo. señor: Luis Mitre, presidente de la sociedad anónima «LA NACION», constituyendo domicilio legal en la calle San Martín trescientos cuarenta y cuatro, á V. E. respetuosamente digo: Que como lo comprueba el testimonio de acta que acompaño, los accionistas de la sociedad que presido, reunidos en asamblea general extraordinaria el día veinte y uno del corriente mes han reformado el estatuto que regía á la sociedad, aprobando por unanimidad de votos el que se halla incluído íntegramente en el acta de la referencia.—Por tanto: En virtud de las facultades que me confiere dicho estatuto solicito de V. E. se sirva acordarle su aprobación. Dígnese V. E. proveer de conformidad. Será justicia. Firmado: Luis Mitre. Hay una estampilla. Hay un sello.—Buenos Aires, veinte y dos de abril de mil novecientos diez. Agréguese á los antecedentes y pase á informe del inspector doctor Martínez. Firmado: H. Beccar Varela.—Abril treinta de mil novecientos diez. Agréguese. Roberto Borton.—Señor inspector general: La sociedad anónima «LA NACION», autorizada por decreto de nueve de mayo del año ppdo. solicita la aprobación de los nuevos estatutos sancionados en la asamblea celebrada el veinte y uno de abril y á la que asistió el subscripto habiendo comprobado haberse constituído legalmente. Los nuevos estatutos presentados á la consideración de esta inspección general, y que corren agregados de fs. treinta y tres á fs. cuarenta, están de acuerdo con las disposiciones vigentes, por lo que soy de opinión que debe llevarse este expediente al ministerio, aconsejando se preste aprobación á las reformas introducidas en estatuarias. Firmado: Carlos M. Martínez.—Mayo dos de mil novecientos diez. Hay un sello. Se fior ministro: La sociedad anónima «LA NACION» en la asamblea extraordinaria que realizó legalmente en primera convocatoria el día veinte y uno del mes de abril último ha introducido algunas modificaciones en sus estatutos, que según el precedente informe del inspector doctor Martínez se ajustan á las disposiciones legales y reglamentarias. En consecuencia, esta inspección general considera que debe accederse á la aprobación que se solicita en el escrito de fs. cuarenta y una. Si así se resuelve, debe ordenarse el cumplimiento del artículo doscientos noventa y cinco del código de comercio, dentro de los plazos establecidos por el artículo veinte y uno del acuerdo reglamentario.—Buenos Aires, tres de mayo de mil novecientos diez. Firmado: Horacio Beccar Varela. Hay dos sellos.—División de justicia, Buenos Aires, mayo nueve de mil novecientos diez. Vistos los méritos del precedente dictamen de la inspección general de justicia, el presidente de la república, decreta: Artículo primero: Apruébanse las reformas de los estatutos de la sociedad anónima «LA NACION», sancionadas en la asamblea general extraordinaria de accionistas de fecha veinte y una de abril último, debiendo regirse la sociedad, en lo sucesivo y previo cumplimiento del artículo doscientos noventa y cinco del código de comercio en los plazos que establece el respectivo acuerdo reglamentario, por los nuevos estatutos de fojas treinta y tres á cuarenta. Artículo segundo: Publíquese, dése al registro nacional y vuelva á la inspección de justicia á sus efectos. Firmado: Figueroa Alcorta, R. S. Naón.—Hay un sello. Buenos Aires, once de mayo de mil novecientos diez. Previa recepción de sellos, permítase al interesado tomar copia de las actuaciones á que se refiere el presente escrito. Anótese en el registro de sociedades, y, fecho, archívese. Firmado: H. Beccar Varela.—En Buenos Aires, á diez y siete de mayo de mil novecientos diez, el que subscribe, inspector general de justicia, certifica que lo precedente, en nueve y media fojas útiles es copia fiel de las constancias que obran en el expediente letra N, número cuatro del año corriente, de esta inspección general sobre aprobación de reformas introducidas en los estatutos de la sociedad anónima «LA NACION» por la asamblea general extraordinaria del veinte y uno de abril año del sello. Horacio Beccar Varela.—Lo concuerda es conforme al testimonio de su referencia que en diez fojas útiles se agrega por cabeza de la presente para constancia doy fe y el Dr. Mitre consintió exponiendo: Que en virtud de lo resuelto por la asamblea general extraordinaria de accionistas de la sociedad anónima «LA NACION» eleva y reduce á escritura pública los nuevos estatutos reformados de la sociedad que quedan insertos los que confirma y ratifica en todas sus partes, y en consecuencia pide al autorizante se expida testimonio á los efectos consiguientes. Se hace constar por el autorizante que para este otorgamiento se me ha exhibido la patente correspondiente á la empresa periodística «LA NACION» por el plazo vencido, partida dos mil novecientos cuarenta y dos, sección primera, número ciento veinte y uno. Leída que le fué la presente se ratificó en su contenido y firmó por ante mí y los testigos del acto que lo fueron don Carlos Zabala y don Andrés Bacigalupo, ambos vecinos y hábiles, de mi conocimiento doy fe.—Carlos Mitre. Carlos Zabala. Tgo. Andrés Bacigalupo.—Hay un sello. Ante mí: Eduardo S. Esteves.—Concuerda con su original que pasó ante mí y queda en el registro número ciento trece de mi adscripción. Para la sociedad anónima «LA NACION» expido el presente que sello y firmo en el mismo lugar y fecha de su otorgamiento.—En el cuarto ejercicio en el local de la administración, calle Defensa 865, Buenos Aires, los días hábiles de 9 á 11 a. m. y de 2 á 4 p. m.—Mar del Plata, junio 3 de 1910.—*Juan B. Goñi,* vicepresidente primero.—*Manuel Ríos,* secretario. af 10 11

LLOYD COMERCIAL MAR DEL PLATA—SE avisa á los señores accionistas y al público en general que el domingo 19 del actual en la secretaría Rivadavia 214, á las 2 p. m., se procederá á rematar públicamente las 47 acciones en cartera y cuyo valor nominal es de 200 $ con la base de 220 $ cada una. Se toma esta resolución en vista de haber pedidos por cantidades mayores que las acciones en existencia.—Mar del Plata, junio 3 de 1910.—*Juan B. Goñi,* vicepresidente primero.—*Manuel Ríos,* secretario. af10 11

POR DISPOSICION DEL SEÑOR JUEZ FEderal de la provincia de Buenos Aires, doctor Gregorio Uriarte, se hace saber al señor Jacobo Izcovich, por el término de seis días que deben comparecer á este juzgado y en la secretaría del que subscribe el día veinte de junio del año de 1910, á las 10 de la mañana, á fin de reconocer las firmas puestas al pie del documento presentado por el Banco de la Nación Argentina en el juicio seguido contra los mismos por cobro de pesos, bajo apercibimiento de dársele por reconocidas las firmas en su rebeldía si no concurrieren á la audiencia señalada. — Bahía Blanca, mayo 30 de 1910.—*Alberto Panelo,* secretario. ae68

SOCIEDADES Y COMPAÑIAS

ASOCIACION BERNARDINO RIVADAVIA— Por resolución de la comisión directiva y en cumplimiento de lo que expresan los estatutos, se convoca á todos sus miembros para la asamblea que tendrá lugar el 15 del corriente mes, á las 8.30 p. m., en el local Corrientes núm. 1635, con el objeto de nombrar los miembros de la comisión directiva reemplazo de los salientes el próximo 1o. de julio.—Junio 11 de 1910. —*El secretario.* af312

BANCO ESPAÑOL DEL RIO DE LA PLATA —200 Reconquista 200—Se avisa á los señores accionistas que de conformidad con el artículo 14 de los estatutos de esta sociedad, el directorio ha dispuesto fijar desde el 16 al 30 de junio próximo, el plazo para el pago de la séptima cuota de 10 o|o sobre las nuevas acciones de este Banco.—Buenos Aires, mayo 16 1910. ab30 1

BANCO DE ITALIA Y RIO DE LA PLATA— Se previene á los señores accionistas, que desde el 15 al 30 del corriente inclusive, debe abonarse en la oficina de títulos del Banco, la 20ª cuota del 5 o|o sobre los certificados últimamente emitidos, siendo facultad de los señores accionistas integrarlos, de acuerdo con lo resuelto en la asamblea del 9 de febrero ppdo. v. jn30

BANCO DE GALICIA Y BUENOS AIRES — Se avisa á los señores accionistas de este Banco que el directorio ha resuelto fijar la fecha del 1 al 20 del corriente junio, para efectuar el pago de la cuarta cuota de cinco por ciento sobre el importe de las acciones que hayan subscripto.

De conformidad con el artículo 9 de los estatutos, el accionista puede integrar sus acciones en la fecha que le convenga ó fija.—Buenos Aires, junio 1o. de 1910.—*El secretario.* af15 1

BANCO DE LA PROVINCIA DE BUENOS Aires—Se avisa á los señores accionistas que de acuerdo con la base segunda del artículo 1o. de la ley de ampliación de capital, deberán abonar la cuarta cuota de cinco por ciento sobre las nuevas acciones, del 15 al 30 del corriente mes de junio, pudiendo hacerse efectivo el integrar sus certificados los que lo deseen.—Buenos Aires, 2 de junio de 1910.—*El secretario.* af28 3

SOCIEDAD HIPOTECARIA BELGA-AMERIcana y Banco Hipotecario Franco-Argentino, Bartolomé Mitre 226.—Hace préstamos hipotecarios con interés y sobre propiedades en la capital federal y sobre establecimientos de campo, esquina Cerrito. y31 1

BANCO COMERCIAL ITALIANO—SE PREviene á los señores accionistas subscriptores de la última emisión, que el día 30 del corriente mes de junio vence el plazo para el pago de la segunda cuota de 10 por ciento.

De acuerdo con las bases de la subscripción los que deseen pueden también en esa fecha integrar sus acciones.—Buenos Aires, junio 9 de 1910.—*Domingo Repetto,* secretario. af23 3

SOCIEDAD ARGENTINA DE EDIFICACION, Victoria 720.—Se avisa á los señores accionistas que el abono de la 5a. cuota sobre las acciones series 11a. á 15a. debe efectuarse en las oficinas de la sociedad, del 15 al 31 de julio próximo, y horas de 10 a. m. á 4 p. m.—Buenos Aires, junio 10 de 1910.—*El gerente.* af311

BANCO POPULAR ARGENTINO — SOCIEdad Cooperativa de Crédito (Limitada).—Segunda convocatoria. — Vigésima tercera asamblea general ordinaria.—No habiendo tenido lugar por falta de número la asamblea general ordinaria convocada para el domingo 22 de mayo, se cita nuevamente á los señores accionistas de este Banco para el domingo 12 de junio próximo, á las 10 a. m., en su local calle Bartolomé Mitre 370, previniéndose que de acuerdo con el artículo 49 de los estatutos la asamblea quedará constituída con cualquier número de socios que concurra.

ORDEN DEL DIA

1o. Lectura de la memoria y balance.
2o. Elección de un síndico y suplente.
3o. Elección de los socios que deben reemplazar á los cinco directores siguientes que han resultado salientes por sorteo, de acuerdo con el artículo 66 de los estatutos: Dr. Emilio Frers, Dr. Pedro C. Huraltado, Dr. Enrique Navarro Viola, Sr. Francisco G. Muratore é ingeniero Adolfo F. Büttner.
4o. Elección de cinco directores suplentes.
5o. Designación de los socios que en representación de la asamblea deben subscribir el acta respectiva.

Nota: Para concurrir á la asamblea los señores accionistas deben solicitar en el Banco la tarjeta de entrada correspondiente las que se darán hasta el día antes del fijado para la asamblea.—Buenos Aires, mayo 30 de 1910. —*El secretario.* af312 1

COMPAÑIA MARCONI DE TELEGRAFIA SIN Hilos del Río de la Plata—Convocatoria para la cuarta asamblea ordinaria. De acuerdo con lo dispuesto por

Los REUMATICOS y GOTOSOS

Tienen desde hace más de cuarenta años el remedio natural y lógico de sus males en mi bien conocido y sencillo aparato

"HERCULES" ELECTRICO

Efectivamente, la electricidad galvánica en la forma que la administro, durante muchas horas seguidas mientras el cuerpo duerme y reposa, sin ocasionar molestias ni trastornos de ninguna clase, penetra intensamente al organismo, se distribuye á lo largo de los nervios y promueve la circulación de la sangre haciendo que se eliminen los ácidos nocivos, sin necesidad de cargar el estómago con drogas poco eficaces.

Si Vd. sufre de reuma ó de gota no deje para mañana el visitarme, hágalo inmediatamente para empezar en seguida á dar alivio á sus sufrimientos. No importa que Vd. considere su caso desesperado, venga de todos modos y con la franqueza que me caracteriza le diré lo que por Vd. puedo hacer.

TODAS LAS CONSULTAS SON GRATIS

HORAS: DE 9 A. M. A 6 P. M. DOMINGOS: DE 10 A 12 M.

Si no puede venir escríbame para mandarle gratuitamente mis obras "SALUD" y "VIGOR"

Dr. A. C. SANDEN — **Carlos Pellegrini 105**

NADA MEJOR PARA LA LECTURA QUE

LA LUZ ELECTRICA

Diríjase á nuestra oficina de informes

961-CUYO-961

COMPAÑIA ALEMANA TRANSATLANTICA DE ELECTRICIDAD

112

ENO'S 'FRUIT SALT'

UN LAXANTE AGRADABLE

No hay remedio más sencillo, más seguro y más agradable. Sabe bien y obra bien, purga los intestinos de su acumulación de alimentos indigestos y estimula las funciones del hígado. Es el remedio antiguo, siempre estimado de las familias es muy eficaz para arreglar el hígado, estimular los intestinos y purificar la sangre. Las afecciones biliosas, el estreñimiento y la tez pálida son suprimidos, los dolores de cabeza, la calentura y las perturbaciones del intestino desaparecen. Es inapreciable para los viajeros, principalmente en los países cálidos Es un beneficio para los dispepticos.

Preparado únicamente por J. C. ENO LIMITED, *Fruit Salt Works, London.*

Desconfiese de las imitaciones. Nuestra marca de fábrica está registrada en *Argentina*

Vendese en Casa de DIEGO GIBSONS, *frente Defensa, 192, y en las principales Farmacias.*

R. WOLF

Magdeburg Buckau

Unicos representantes

Vilmar, Rimpler & Ca. Buenos Aires Defensa 593

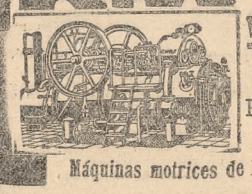

SEMIFIJAS y LOCOMOVILES

Privilegiadas, de vapor recalentado

10-800 CABALLOS

Máquinas motrices de la mayor perfección y economía

112

SOLUCIÓN PAUTAUBERGE

al Clorhidro-Fosfato de Cal Creosotado

El remedio más eficaz para curar: las ENFERMEDADES DEL PECHO, las TOSES RECIENTES y ANTIGUAS, las BRONQUITIS CRÓNICAS

L. PAUTAUBERGE, *COURBEVOIE-PARIS* Y LAS PRINCIPALES BOTICAS.

Desconfiar de las imitaciones y exigir la Firma L. PAUTAUBERGE.

CATECISMO DE LA DOCTRINA CIVICA

POR

ENRIQUE DE VEDIA

Texto oficial para la escuela primaria, adoptado por concurso y por resolución gubernativa, y por el Consejo Nacional de Educación para las escuelas de su dependencia por disposición de Marzo 8 de 1910.

EN VENTA EN LA BIBLIOTECA DE "LA NACION" Y EN LAS LIBRERIAS ✹ PRECIO: 0.60 CENTAVOS

ATKINSON'S EAU DE COLOGNE

"GRAND PRIX, PARIS 1900"

ABSOLUTAMENTE LA MEJOR

Desconfiar de las falsificaciones y pedir la marca de fábrica "WHITE HORSE"

LA MÁQUINA DE COSER

MÁS PERFECTA DEL MUNDO

NEW HOME

Vibratorias, Rotativas y Punto de Cadena, para coser cualquier género.

Con las máquinas NEW HOME Rotativas se puede bordar en género de cualquier grosor.

Tenemos mesas para fábricas de confecciones con máquinas NEW HOME Rotativas, y nos encargamos de la instalación.

Tenemos también máquinas de coser Majestic, Standard, Gladiador y New National para talabarteros, aparadores y fábricas de calzado.

Tomen cuidado que las NEW HOME sean legítimas y que la 3er. letra de la segunda palabra es una M y no una letra parecida.

Máquinas para hojalateros, de planchar, de lavar, de pelar, de encanutar, etc., etc.

Máquinas NEW HOME

UNICOS AGENTES

JUAN SHAW é hijos

Venezuela 860 — Buenos Aires

112

PAPEL FAYARD

Casa FAYARD, BLAYN y Cª, de PARIS.

Lo mas barato y lo más eficaz para curar IRRITACIONES del PECHO, RESFRIADOS, DOLORES, REUMATISMOS, LUMBAGO, HERIDAS, LLAGAS.

Tópico excelente contra los CALLOS, OJOS-DE-POLLO.

SE HALLA EN TODAS LAS FARMACIAS Y DROGUERIAS.

¡Aprende la Magia!

AQUI TIENES UN LIBRO GRATIS

¿Quieres poseer los secretos del arte mágico? En posesión de esos secretos te será posible ejecutar las maravillas que sin duda habrás visto hacer en los teatros á los magos modernos. Tus amigas y amigos te crearán revestido de poderes misteriosos cuando, blandiendo la tradicional varilla mágica y pronunciando las misteriosas fórmulas, produzcas maravillas en teatros y salones.

El éxito en sociedad es tuyo si aprendes á hacer pruebas mágicas para entretener y llenar de asombro con ellas á tus amistades en reuniones y veladas; todos se disputarán tu amistad y querrán tenerte invitado.

Si deseas saber cómo puedes iniciarte en los misterios de la Gran Magia, escribe solicitando informes y también un ejemplar *GRATIS* del interesante libro ilustrado al

Instituto de Magneteopatía

BUENOS AIRES

89395 112

MAJESTIC HOTEL

1317 AVENIDA DE MAYO

EL MAS MODERNO DE SUD AMERICA. ARRENDADO POR EL SUPERIOR GOBIERNO PARA HOSPEDAR A LAS EMBAJADAS EXTRANJERAS.

SE ABRIRÁ AL PÚBLICO EL 15 DE JUNIO

SE PUEDE DESDE YA TRATAR Y RESERVAR HABITACIONES.

112

TODO Á PAGAR EN 10 MENSUALIDADES

Muebles de comedor, dormitorio, de sala, etc.

Condiciones liberales, precios reducidos.

1124 Cuyo 1124

L. SIGAL & CIA.

89366 112

PARA LAS

enfermedades del aparato gastro-intestinal, hígado, riñones, vejiga, etc., las eminencias médicas recomiendan las aguas

LERBZ

52482 104

DIRECCION DE DESAGÜES DE LA PROVINCIA

AVISO PARA EL PAGO DE LA 17a. CUOTA DEL IMPUESTO

Se hace saber á los propietarios de la zona inundable del sur de la provincia, que la dirección de desagües, de acuerdo con la ley vigente ha resuelto proceder al cobro de la cuota arriba indicada, primera del año 1910; debiendo hacerse el pago de ella en la forma establecida para las cuotas anteriores hasta el 30 de junio próximo venidero, después de cuya fecha se aplicará la multa que prescribe la ley.

Nota: Los propietarios que deseen obtener sus boletas directamente, solicitenlas de la contaduría de la dirección en La Plata, hasta el 5 de junio.

Después de la fecha indicada, las boletas serán remitidas á las oficinas de valuación de los respectivos partidos, en donde quedarán á disposición de los interesados.

La Plata, mayo de 1910.—A. Sánchez Urtubey, secretario. v 1a 30

Municipalidad del Rosario de Santa Fe

LICITACION MUNICIPAL

Por disposición del señor Intendente, Dr. Isidro Quiroga, llámase á licitación pública y escrita para la construcción de adoquinado de granito en las cuadras y con el hormigón que determinan la ordenanza núm. 13 del 15 de abril último, y el pliego de condiciones que obra en prosecretaría á disposición de los interesados. La licitación tendrá lugar en la secretaría, el día 30 de junio próximo á las 3 p. m., debiendo presentarse las propuestas bajo sobre cerrado y en la forma y con los sellos municipales que establece el pliego antes referido. Rosario, mayo 16 de 1910. —Juan Alvarez, secretario.

TUBERCULOSIS, Y ENFERMEDADES DE LOS PULMONES

SE CURA RADICALMENTE

POR EL SUERO ANTI-TUBERCULOSO

Aire libre del campo, alimentación especial. Tratamiento para todas las complicaciones, incluyendo la colitis, gastritas, hemorragias de los pulmones, fatigas, etc.

Se reciben pensionistas á cualquier hora.

Pensiones de varias categorías «SANATORIO TEMPERLEY». TEMPERLEY, F. C. S. 21913 po. 22

ANIODOL

ANTISÉPTICO GENERAL

Desodorífero Universal

SIN MERCURIO NI COBRE

Ni Tóxico, ni Cáustico, Inalterable

CIRUGIA, OBSTETRICIA

MALES VENÉREOS

Destruye instantáneamente todos los microbios de la Peste, del Cólera, Calenturas, Diarreas y Disenterías de los Países cálidos.

Indispensable contra las epidemias

DOSIS: 1 gran cucharada en 1 litro de agua para todos usos.

Jabon Bactericida de Aniodol

Antisepsia de las Manos, del Cútis y desodorización de las superficies.

Pedir los cuadros sobre las Propiedades del ANIODOL establecidos por el Sñr. FOUARD, del INSTITUTO PASTEUR, á la Société de l'ANIODOL, 32, Rue des Mathurins, Paris.

DE VENTA EN TODAS BUENAS CASAS.

OBRAS DE ROBERTO J. PAYRO

La Australia Argentina, dos tomos, 3 $; El falso Inca, 1 $; El casamiento de Laucha, 0.50 $; Marco Severi (drama en tres actos), 0.50 $; El triunfo de los otros (comedia en tres actos), 0.50 $; Pago chico, 1.50 $; Violines y Toneles, 1.50 $; En las tierras de Inti, 1.50 $; Crónicas, 1.50 $;

En venta en la Biblioteca de «La Nación» y en las librerías

Biblioteca de LA NACION

HA APARECIDO

LA OBRA EN 10 VOLUMENES

"ANTOLOGIA DE POETAS ARGENTINOS"

Por JUAN de la C. PUIG

Esta obra, única y exclusiva en su género en la República Argentina, viene en buena hora á llenar la deficiencia, tanto tiempo sentida, de una fuente de información general sobre nuestros poetas, que fueron reflejo del pensamiento civilizador de su tiempo y testimonio del entusiasmo del pueblo por los grandes ideales que ha proclamado. Es el exponente de cultura que todas las naciones del mundo tratan de exhibir, el primero entre los primeros, cuando aspiran á ser debidamente apreciadas y quieren presentar sus progresos á la faz del de los otros pueblos, porque es el símbolo en que triunfan sus ingenios.

"Nuestros poetas han sido los sacerdotes de la creencia de Mayo", decía el ilustre don Juan María Gutiérrez; y son los arrebatos de esa llama, la firmeza de ese credo y los entusiasmos de ese culto, lo que esta obra presenta.

LA NACION se complace en haber asegurado para los lectores de su Biblioteca la prioridad de esta adquisición, con tanto más interés, cuanto más difícil hubiera sido después adquirirla, por lo limitado del tiraje que se ha hecho.

NOMINA DE LOS POETAS QUE CONTIENE CADA TOMO

— TOMO I — LA COLONIA	— TOMO II — LA REVOLUCION	— TOMO III — PAZ Y LIBERTAD	— TOMO IV — PATRIA Y HONOR	— TOMO V — LA SOCIEDAD DE MAYO
Juan M. Fernández de Agüero	Manuel José de Lavardén	Juan Crisóstomo Lafinur	Fray Cayetano José Rodríguez	Esteban Echeverría
José Gabriel Ocampo	Vicente López y Planes	Juan Cruz Varela	José Agustín Molina	Marco Avellaneda
Juan Baltasar Maciel	Esteban de Luca		José Antonio Miralla	Florencio Varela
José Prego de Oliver	Juan Ramón Rojas		Juan Gualberto Godoy	Florencio Balcarce
Pantaleón Rivarola	Eusebio Valdenegro y Real		Bernardo Vera y Pintado	Luis L. Domínguez
Manuel Medrano			Presbítero Bartolomé Muñoz	José María Cantilo
Domingo de Azcuénaga				
Miguel Belgrano				
Manuel Pardo de Andrade				

— TOMO VI — EL CLAMOR de los BARDOS	— TOMO VII — NUEVA ALBORADA	— TOMO VIII — LAUDES Y GUITARRAS	— TOMO IX — LIRA ARGENTINA	— TOMO X — AURORAS Y OCASOS
José Rivera Indarte	Ventura de la Vega	José M. Zuviría	Olegario V. Andrade	Carlos Guido y Spano
José Mármol	Gabriel Real de Azúa	Hilario Ascasubi	Carlos Encina	Rafael Obligado
Claudio Mamerto Cuenca	Bartolomé Mitre	Estanislao del Campo	Gervasio Méndez	Calixto Oyuela
	Juan M. Gutiérrez	José Hernández	Alfredo Lamarque	Martín Coronado
	Ricardo Gutiérrez	Jorge M. Mitre	Domingo D. Martinto	Joaquín Castellanos
			Luis N. Palma	Enrique E. Rivarola
			Martín García Mérou	Leopoldo Díaz
			Adán Quiroga	Leopoldo Lugones
			Ramón Oliver	Pedro Palacios

CONDICIONES Y PRECIO DE LA OBRA

AL CONTADO	A PLAZOS
50 $ m|n.	55 $ m|n.

Las ventas á plazos se harán en la siguiente forma: 15 $ al contado y el resto en 4 cuotas de 10 $ cada una.

BANCO POPULAR ARGENTINO—FUNDADO en el año 1887—370 Bartolomé Mitre 370 Buenos Aires.
Capital subscripto. . . . . $ 7.382.660
Capital cobrado. . . . . » 7.188.179
Fondo de reserva. . . . . » 3.666.330
Obligaciones de capital. . . » 3.550.000
Obligaciones se ofrecen para la colocación de cu-
[illegible] en valor de 20 $ m|n pagadero[illegible] de 1.70 $ por mes. Renta mínima [illegible] de capital: Renta fija 7 %, paga[illegible]
Sorteos. La Abeja: Sección en par[illegible] mensual por cada boleta 2 $ [illegible] nacional.
Aceptamos cuentas corrientes, depósitos á plazo fijo y Caja de ahorros, descuentos, cobranzas, compra y venta de títulos, etc., de cartas de crédito, giros telegráficos á la vista y á plazos sobre cualquier punto de Europa.
Préstamos hipotecarios á corto y largo plazo, reembolsables por el sistema acumulativo.
Administración de propiedades urbanas y rurales, haciendo adelantos sobre alquileres, encargándose de remitir los fondos á cualquier punto. Comisión módica.

ABONA POR DEPOSITOS

	Anual
En cuenta corriente.	1 %
En Caja de ahorros, después de 60 días, de 1 á 10.000 $.	4 »
A plazo fijo de 2 meses.	2 ½ »
A plazo fijo de 6 meses.	4 ½ »
A plazo fijo de 3 meses.	3 ½ »
A plazo fijo de 1 año.	5 »
A mayor plazo.	convenc.

Buenos Aires, mayo de 1910.—*Justo P. Sáenz*, gerente. dp.

BANCO POPULAR ESPAÑOL—SAN MARTIN número 76 al 84, Buenos Aires.—Sucursales en la capital: Caseros 2985, Belgrano 3075, Rivera 564. Sucursales en la provincia de Buenos Aires: General Paz, Bolívar, Luján, General Belgrano, Exaltación de la Cruz, Navarro, Trenque Lauquen, General Villegas, Carmen de Areco, Lobería, Zárate, Bahía Blanca, Saavedra y Chivilcoy. Gira á la vista y á plazos sobre todos los pueblos de España, Francia é Italia y sobre todas las ciudades del resto de Europa. Abre cuentas corrientes. Recibe depósitos á plazo fijo y en Caja de Ahorros. Cobros por cuenta de terceros. Horas de oficina: de 10 a. m. á 5 p. m., todos los días hábiles.—Buenos Aires, febrero de 1910. —*Máximo Ruiz Díaz*, director-gerente. dp

BANCO DE LONDRES Y RIO DE LA PLATA —Buenos Aires, Bartolomé Mitre 389.—RAMACAS, AL NORTE: Montes de Oca 707.—ONCE: Cuyo 2790.—BOCA: Almirante Brown núm. 1159.

ABONA

	Por año C|legal	Oro|s.
Por depósitos en cuenta corriente.	sin int.	sin int.
Id id á la vista, con libreta	sin int.	sin int.
Id id á plazo fijo de 3 meses hasta 50.000 $. .	3 %	3 %
Id id á plazo fijo de 6 meses hasta 50.000 $. . .	3 ½ »	3 ½ »

COBRA

	C|legal	Oro|s.
Por adelantos en cuenta corriente.	8 %	8 %

Buenos Aires, octubre 14 de 1909.—*James Day, Harry Scott*, gerentes. dp

NUEVO BANCO ITALIANO, FUNDADO EN Buenos Aires: Plaza de Mayo.
Sucursales: Santa Fe y Boca.

Capital autorizado.	$ 5.000.000
Id emitido y realizado. . . .	» 3.000.000
Reservas.	» 2.100.000

Se encarga de la custodia, compra y venta de títulos. Transferencias de fondos por cables o con giros sobre cualquier plaza bancaria de Europa. Envío de dinero pagadero en todas las oficinas postales de Italia. Emite cartas de crédito á cargo de los principales banqueros de Europa.

ABONA

	Oro	Papel
Cuenta corriente hasta pesos 50.000.	—	1 %
Plazo fijo de un mes. .	1 ½ %	1 ½ »
Plazo fijo de dos meses. .	2 ½ »	2 ½ »
Plazo fijo de tres meses. .	3 ½ »	3 ½ »
Plazo fijo de seis meses. .	4 »	4 »
Plazo fijo de un año. . .	4 ½ »	4 ½ »
Plazo fijo de dos años. . .	5 »	5 »

CAJA DE AHORROS

Se reciben depósitos con libretas á la vista desde 20 hasta 3000 $, con el interés anual de. . . . . 3 %
Id con libretas á noventa días renovables y hasta 10.000 $. . . . 4 »

COBRA

Por adelantos en cuenta corriente. 8 %
Descuentos de letras y pagarés. . convenc.
Se encarga de la administración, cuenta de propiedades y de hipotecas [illegible]
Vende billetes de Banco Italianos.
Agosto 1o. de 1909. — *César* [illegible]
J. d.

LA PROVINCIA DE BUENOS AIRES, calle 7 entre 46 y 47; Buenos Aires, calle San Martín 137 y Bartolomé [illegible] sucursales en Bahía Blanca, Pergamino, San Nicolás, Salto Argentino, Mercedes (Buenos Aires), Dolores, Chivilcoy, San Antonio de Areco, Rauch, Carlos Casares, Adolfo Alsina (Carhué), Lomas de Zamora, Azul, Bahía, General Pinto, Los Toldos, Avellaneda, Necochea, Quilmes, Bragado, Campana, Colón, Lincoln, San Andrés de Giles, Bartolomé Mitre (Arrecifes), Juárez, Mar del Plata, San Martín, Pergamino, Magdalena, 25 de Mayo, Bolívar, Carmen de Areco, Saladillo, Chacabuco, Chascomús, Las Flores, Alberti y Tres Arroyos.
Capital subscripto. . . $ 50.000.000 m|n
Capital realizado. . . . » 34.222.640 »
Fondo de reserva. . . . » 1.229.375 »
Abre cuentas corrientes, depósitos á plazo y con libreta, descuentos, cobranzas, compra y venta de títulos, etc.; da cartas de crédito, giros telegráficos á la vista y á plazos sobre las principales ciudades de Europa, Estados Unidos, Canadá, Méjico, Centro América, Chile, Perú, Paraguay, Estado Oriental y de esta república.
En general se ocupa de toda clase de operaciones bancarias. Tiene corresponsales en todos los puntos de España y gira sobre todos los pueblos de Italia y Francia que tengan oficina postal.

ABONA

	Anual
Depósitos en cuenta corriente moneda legal y oro sellado.	1 %
En Caja de ahorros hasta la suma de 10.000 $, después de 60 días. . .	4 »
Con libreta á 90 días, renovables hasta la suma de 20.000 $.	4 »
Depósitos á plazo fijo, moneda legal y oro sellado	
De 30 días.	2 %
De 60 días.	3 »
De 90 días.	3 ½ »
Mayor plazo.	convenc.

COBRA

	Anual
Por adelantos en cuenta corriente moneda nacional y oro sellado. . . 8 %	

Buenos Aires, febrero 16 de 1910.—*Virginio Maffei*, gerente. p. j. d.

AVISOS ESPECIALES

Análisis químicos y bacteriológicos. El doctor Francisco P. Lavalle, atiende personalmente su laboratorio; Rivadavia 745. d p.

Afecciones de los ojos, clínica oftalmológica del doctor Moret, profesor de la Facultad de Medicina. Consultas de 1 á 4 de la tarde, Suipacha 29. v. dic.

Afecciones secretas, de la vejiga y riñones. Curación radical, rápida, Dr. Veruiano, Tucumán 696. Consultas de 1 á 5 p. m. y de 7 á 8 p. m. Domingos de 7 á 10 a. m. p.

Análisis generales de interés médico é industrial. Laboratorio químico de la farmacia La Rosa, atendido personalmente por los doctores A. Lauzarini y J. Villar; Corrientes 501-9. dp 14

Afecciones secretas, urinarias y piel. Curación científica de la impotencia, espermatorrea, estrecheces, gota militar, gonorreas, sífilis, riñones, vejiga, próstata. Dr. Muñoz, Piedras 457, de 3 á 6 p. m. y de 7 á 8 p. m. 15 dp. 2

Corazón, aparato circulatorio y sangre. Dr. Bulfrich, jefe de clínica de la Facultad, médico del hospital San Roque; Rodríguez Peña 1284, de 1 á 3 p. m. Rayos X. p. 13

Doctor Manuel A. Michel, abogado. Estudio, San Martín 486. 510

Doctores E. Rodríguez Larreta y José Luis Murature, abogados; Cuyo 341. p.

Doctor N. Antelo, jefe del servicio de cirugía del hospital Militar. Consultas de 2 á 4 de la tarde. Pozos 35. 30 31

Doctor Benito C. Cook, médico. Enfermedades internas y niños. Consultas de 2 á 4 de la tarde, Estados Unidos 1349. 15 dp 10

Doctor W. E. Escudero, atiende especialmente enfermedades infecto-contagiosas; Arenales 1592. U. T. 2567 (Juncal).

Doctor Juan A. Oneto. Enfermedades internas y niños especialmente. Consultas de 2.30 á 4.30 p. m., Andes 1452. U. T. 1903, (Juncal). 15 dp. 2

Doctor Elizalde, jefe de clínica infantil en la Facultad de Medicina. Médico del hospital de Clínicas. Consultas de 1 á 3; Suipacha número 482. dp.

Doctor Ricardo Lynch, enfermedades del estómago, intestinos y niños. Horas de consulta; todos los días de 4 á 6, Carlos Pellegrini 224. dp. 7

Doctor Belloni, cirujano del hospital Rawson, enfermedades de señoras y partos, de vuelta de Europa ha reabierto su consultorio, Santa Fe 2227. Consultas de 2 á 4. dp 26

Doctor David Speroni, profesor substituto de clínica médica. Atiende especialmente enfermedades internas, de 2 á 4 p. m., Córdoba 839. dp.

Doctor Julián Panelo, clínica médica, corazón, pulmones y enfermedades internas en general. Consultas de 1 á 3 p. m., Cangallo número 1571. 30 7

Doctor Pacífico Díaz — Especialista en enfermedades de la piel (del hospital de Niños y el Militar). Consultas de 1 á 4 de la tarde, San Martín 356. 30 29

Doctor Zárate, profesor de la Facultad De regreso de Europa ha reabierto su consultorio para enfermedades de señoras. Consultas de 2 á 4. Libertad 52. pm 18

Doctor W. Tello, exprofesor de oídos, nariz y garganta en la Facultad de Buenos Aires y JULIO TELLO, dentista. Consultas de 1 á 4, Lavalle 1053. p.

Doctor Noceti, del hospital de Clínicas. Enfermedades de los ojos y anteojos. Consultorio Maipú 535. Atiende de 1 á 4 de la tarde. 65612 p. a13

Doctora Lanteri, médica de la Asistencia Pública. Especialista en enfermedades de señoras y partos. Consultas de 1 á 3. Trasladó su consultorio á Suipacha 782, primer piso (Juncal). 15 dp. 2

Doctor Samuel de Madrid, ex profesor en la Facultad de Medicina. Especialista de enfermedades de señoras y génito urinarias. Consultas de 1 á 3 p. m. Maipú 391. U. T. número 1922 (Avenida). 112

Dr. Juan Carlos Lacroze — Especialista del H. San Roque. Atiende con preferencia enfermedades génito-urinarias, venéreas y sífilis de ambos sexos. Cerrito 416, de 2 á 5 de la tarde. 112

Doctora Cecilia Grierson, primera médica argentina, atiende su consultorio, martes y sábados, de 2 á 3 de la tarde; Cangallo 1849. U. T. 1242 (Libertad). 112

Dr. Morsaline, médico del hospital de Clínicas y del hospital Francés. Especialista en enfermedades internas y de señoras; Cangallo 1054, de 1 á 4 p. m. U. T. 2825 (Libertad). 15 dp. 2

Doctor Juan José Vitón, profesor substituto de clínica médica de la Facultad, médico del hospital de Clínicas, especialista en enfermedades internas y nerviosas. Consultas de 3 á 4 p. m., Venezuela 835. 15. dp. 2

Doctor Galiano, médico del servicio de la especialidad de garganta, nariz y oídos del hospital de Clínicas. De regreso de Europa ha reabierto su consultorio; Maipú 446, de 3 á 5 p. m. Bronquioxofagoscopia. 15 pd 20

Doctor J. B. Borzone, especialista en las enfermedades venéreas y de la piel. De regreso de Europa, ha reabierto su consultorio en la calle Maipú 446. Consultas de 9 á 11 a. m. y de 3 á 5 p. m. 15 dp. 2

Doctor Baldomero Sommer, profesor de enfermedades de la piel, venéreas y sífilis en la Facultad de Medicina de Buenos Aires. De regreso de Europa. Tucumán 570, de 12 m. á 3 p. m. v jn20

Doctor Recabarren — Después de haber frecuentado las clínicas de enfermedades de la piel y venéreas del hospital San Lucas de París, ha reabierto su consultorio; Paraguay núm. 671, de 2 á 4. 30 4

Doctor Alberto Maidana, jefe de los servicios de garganta, nariz y oídos de los hospitales Francés y Rivadavia. Consultas de 2 á 5 de la tarde, calle Carlos Pellegrini número 1043. v jn30

Doctor Emilio Picasso Cazón, médico del servicio de enfermedades del riñón, próstata y venereosifilíticas del hospital Rawson. Consultas de 2 á 5, Azcuénaga 1433. U. T. 757 (Juncal). p.

Doctor J. M. Caballero, cirujano jefe de servicio de enfermedades de señora, vías urinarias y cirugía abdominal del hospital Rivadavia. Consultas, San José 15, de 2 á 4 de la tarde. p.

Doctor Jorge Ulrich, médico del hospital Rawson. De regreso de Europa, atiende enfermedades de las vías urinarias y venéreas; Bernardo de Irigoyen núm. 242, de 4 á 6 de la tarde. 15 dp 10

Doctor Juan José Galiano, profesor de la Facultad de Medicina. Electricidad médica. Enfermedades nerviosas y mentales. Reumatismo, neurastenia, parálisis, neuralgias, cáncer, Rayos X; Suipacha 212, de 3.30 á 5.30 15 dp. 2

Doctor Abel J. Domínguez. Después de dos años de asistencia á las clínicas de los mejores especialistas de Berlín y París, atiende enfermedades del aparato digestivo (estómago, intestinos, hígado). Tratamiento especial de la colitis y constipación habitual (estreñimiento). Corrientes número 755, de 2 á 5 de la tarde. dp.

Enfermedades del corazón. Clínica del doctor Dávison, calle Corrientes 881. Consultas de 1 á 3.30 p. m. p. d. mrc. v. 26

José Ignacio O'Farrel, dentista, graduado en las universidades de Pennsylvania y Buenos Aires; Lavalle 1206. Horas de 8 a. m. á 6 p. m. 30 17

Terry José A., tiene su estudio de abogado en la calle Defensa 520. 15 dp. 2

Dr. ROCHE Especialista, jefe del servicio de piel, venéreo y sífilis del hospital Francés. Vías urinarias. Radioterapia. TUCUMAN 719, de 2 á 6 p. m. 30 25

Doctora Solomjan médica de la Facultad de París y ex médica interna de la maternidad de la misma. De la sala del doctor E. Baxterrica, hospital de Clínicas. Partos y enfermedades de señoras. Unión Telefónica 2930 (Juncal). Consultas de 2 á 4 p. m.; Paraná 1288. 112

Dr. J. F. ESCUTARY Afecciones del oído, garganta y nariz, médico de los hospitales Fernández y Francés; Victoria 913. Consultas de 2 á 4 p. m. U. T. 1538 (Libertad). 15 dp. 2

Dr. GAING Especialista de niños, jefe del dispensario de niños. Enfermedades del aparato digestivo, pulmonar, etc., Cangallo 1731, de 2 á 4 de la tarde. 15 dp. 2

Dr. David J. Fernández

Jefe de clínica de la Facultad de Medicina, servicio genitourinarios del hospital de Clínicas. Enfermedades de las vías urinarias y venéreas; Bartolomé Mitre 1417, de 2 á 4 de la tarde. 15 dp. 2

ENFERMEDADES de los OJOS
Dr. Cerboni
Oculista del hospital San Roque, Cangallo 1120 15 dp. 2

Dr. Carlos Robertson

Profesor de la Facultad, jefe de la sala 4a. de cirugía del hospital San Roque. Cirugía de señoras, hombres y niños. Consultas de 1 á 4 de la tarde. Rayos X. Florida 882. 15 dp. 7

Dr. Alfredo M. Gándara ABOGADO Se ha hecho cargo nuevamente de su estudio. BOLIVAR 157. Horas de consulta, de 2 á 4, todos los días. 38128 58

Dr. BANCALARI especialista del servicio de sífilis, piel, venéreo y vías urinarias, del Hospital Italiano. Radioterapia: Paraguay 840, de 2 á 6. Domingos de 8 á 10 a. m. p. m2

Dr. CABAUT Especialista en enfermedades de los ojos, anteojos, etc. Oculista del hospital Francés. Consultorio Carlos Pellegrini 594, de 1 á 5 U. T. 688 (Libertad). 37239 30 5

Dr. M. KUTYN

Dentista norteamericano. Diplomado en las universidades de Nueva York, Búfalo y Buenos Aires. De regreso de U. S. A. Dentaduras sin paladar, extracciones sin dolor, últimos adelantos. FLORIDA 421. p m 1

Dr. INGEGNIEROS Enfermedades nerviosas y reumáticas. Consultas de 2 á 4 de la tarde, Santa Fe núm. 1128.

Dr. E. G. FIGUEROA

AFECCIONES INTESTINALES, ESTOMAGO y ABDOMINALES. TRATAMIENTO ESPECIAL DE LAS HEMORROIDES. —TUCUMAN 565, de 3 á 5.

Dr. DRAGO Enfermedades de la piel, venéreas sifilíticas. Consultas de 1 á 3 p. m.—CANGALLO 1041.

Dr. JOSE SABATINI Especialista en vías urinarias. Diploma de competencia de la Clínica de la Facultad de Medicina de París (Hospital Necker). De regreso de Europa, atiende enfermedades del riñón, próstata, vejiga, uretra, etc. Bartolomé Mitre 872, de 3 á 5. v jn18

Dr. OTAMENDI Médico cirujano del Hospital Fernández. Enfermedades de señoras, partos y cirujía de vientre. Lavalle 668 de 3 á 4. Teléfono 1976 Avenida 37354 305

VALPARAISO

Deutscher Buchhalter mit Kenntnissen des Drogenfaches und Apotheker mit Sprachkenntnissen gesucht. off. mit Lebenslauf und Referenzen.
Botica Internacional, casilla 1033, Valparaíso. 39398 312

VEGETARIANOS!!

y a los amigos de la cura natural: pedid la revista «La Renovación», que propaga los principios del vegetarianismo y del método natural de vida, que propaga las teorías de Kuhne, Kneipp y del comandante Astorga. Subscripción anual, 5.00 $. Correspondencia al gerente de la colonia vegetariana y naturista, «Helios», Rivadavia 4977, Buenos Aires. 39385 12

INSTITUTO MEDICO
Del Dr. RUIZ GUTIERREZ
1680 - CANGALLO - 1680

Con las más modernas máquinas y útiles, aparatos para aplicación de electricidad médica, Rayos X, Baños de luz, hidroeléctricos, en las curaciones del histerismo, vértigos, debilidad, convulsiones, jaquecas, insomnios, falta de apetito, parálisis, reumatismo, neurastenia, calambres, asma, bronquitis crónica, tartamudez, obesidad, extracción radical del vello, manchas, pecas, arrugas de la cara sin dolor y sin dejar cicatriz. Instalación moderna para la curación del cáncer y lupus. En este establecimiento se curó el extraordinario y famoso CASO PATOLOGICO del Hospital Rawson.
Consultas de 8 á 12 y de 1 á 7 p. m. 112

Sanatorio de Cirujía
DE LOS DOCTORES
Francisco Llobet
Profesor de cirujía de la Facultad de Medicina
Cirujano del Hospital Rawson
Arturo J. Medina
Cirujano del Hospital Rawson
Serecíben enfermos pensionistas, los que podrán ser asistidos ú operados por facultativos extraños á la casa.
VIAMONTE 1583
Consultas de 10 á 12 a. m. 112

Sanatorio "Gutiérrez" de Cirugía
Dirigido por los doctores Avelino Gutiérrez, profesor de cirugía en la Facultad de Medicina de Buenos Aires, director de los servicios de cirugía y ginecología del hospital Español y Angel Gutiérrez, jefe de clínica quirúrgica y ginecológica del mismo hospital. Se reciben pensionistas de distintas categorías—Días y horas de consulta: Dr. Avelino Gutiérrez, lunes, miércoles y viernes; Dr. Angel Gutiérrez, martes, jueves y sábados. Consultas de 3 á 5 p. m.—Cangallo 1725. p. a11

112

SANATORIO FLORES
CALLE BELLA VISTA y AVELLANEDA (Flores)
DIRECTORES:
Dres. AGUDO AVILA.—GROLEAU y A. CE PEÑALVA
Establecimiento especial para la curación de la
HISTERIA, EPILEPSIA
NEURASTENIA, TABES, COREA,
NIÑOS RETARDADOS, ALCOHOLISMO,
MORFINOMANIA
y todas las afecciones mentales
Pabellones separados para hombres, señoras y niños. Sistema moderno de puertas abiertas
112

SANATORIUM RIVADAVIA
Mentales
Nerviosas y
Convalecientes
6470--RIVADAVIA--6470
112

INSTITUTO CHARCOT
QUINTA LAINEZ
CUYO 3969-U. T. 205 (MITRE)
Para enfermedades mentales, nerviosas y convalecientes. Se asisten adultos y niños de ambos sexos. Médico director, doctor Tomás Zabala ex-subdirector del hospicio de las Mercedes y jefe de clínica de enfermedades mentales en la Facultad de Medicina; médicos de consulta, doctor Daniel Pombo, del hospicio de Alienadas; doctor J. Brandam, del hospicio de las Mercedes; jefe de laboratorio, doctor José Badía, profesor de la Facultad de Medicina. 112

TOSIOL
Por fuerte y por vieja que sea la Tos, cede desde el primer día con tres perlas de
TOSIOL
En las buenas Farmacias y Droguerías
Depósito General
FARMACIA LA ROSA
Corrientes 501 — Buenos Aires

MARCA REGISTRADA
SUSCRIPCIONES y AVISOS
Á LOS DIARIOS Y REVISTAS
DE TODA LA REPUBLICA
SE RECIBEN EN LAS OFICINAS DEL
SERVICIO MENSAJERO DE LA CAPITAL
(ESTABLECIDO EN 1888)

Bmé. Mitre 479	Callao... 224
Esmeralda 473	Rivadavia 2854
Libertad.. 1027	Rivadavia 1190
Perú.... 363	.....

HORAS: 6 am. á 10 pm. excepto domingo.
112

VINO y ELIXIR BRAVAIS
TONICOS RECONSTITUYENTES DIGESTIVOS
DE MAYOR EFICACIA Y SABOR
112

BIOFORINA
Del Dr. Ruxell (Milano)
Efecto tónico y vitalizador inmediato en casos de:
Debilidad General,
Atonía Nerviosa, Neurastenia,
Decaimiento, Impotencia, etc.
112

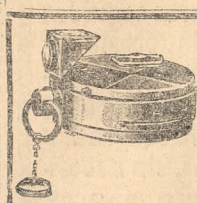

TICKA
RELOJ FOTOGRAFICO
NO ES JUGUETE
Todo el mundo puede fotografiar sin tener conocimientos fotográficos.
La Ticka con películas $ m|n 12.50.
La Ticka con todos los accesorios y materiales para principiantes y para ampliar las fotografías, $ m|n 25.
Unico concesionario:
ARTURO O. DIESEL
Calle Reconquista 326. Bs As.
112

EL BUEN FUMADOR
NO GASTA OTRO
Papel de Cigarrillos
SINO EL
Zig-Zag
de
BRUNSTEIN Frères
PARIS
Proveedor del Estado Frances, fuera de concurso en la Exposición de Londres en 1908
Se vende en todos los estancos
EXIGIRLO EN TODAS PARTES

HECTOR CASTAÑEDA
y
JORGE CRUZ
ESCRIBANOS DE REGISTRO
32 FLORIDA 32
51420 per. mayo. 22

112

LA NACION

FILMS DE PARIS
(Para la Nación)

Mayo 1910

I

¡Estas mujeres!

Siguiendo á las alborotadoras inglesas, he aquí que también en esta Francia del encanto femenino las mujeres quieren votar, y quieren ir al Congreso. Tengo á la vista unas cuantas fotografías de esas políticas. Como lo podréis adivinar, todas son feas; y la mayor parte más que jamonas. El feminismo les ha encendido el entusiasmo. Hay que hacer algo más que murmurar, pirografiar, ó criar gatos y perros. La primera en presentarse candidata ha sido Mme. Marguerite Durand, señora de cierto talento y actividad, fundadora de la desaparecida «Fronde», con sus letras, su facilidad de palabra y su frescura. Para reforzar sus argumentos en favor del voto femenino, presentó en una conferencia á un idiota, cosa que no todos los espectadores le agradecieron. Como en París hay entre la mayoría de las mujeres mayor delicadeza y buen gusto que en Londres, creo que no veremos aquí los escándalos, ya groseros, ya cómicos, de las sufragistas británicas. Pero todo puede suceder, aunque el ridículo en la vida parisiense mata toda incongruencia.

Que las mujeres persisten en querer hacer muchas cosas que hacen los hombres y que hay algunas que superan la competencia masculina: perfectamente. Está mejor Mme. Paquin que M. Paquin en la fábrica de trajes. Y si Mme. Curie sabe tanto como M. Curie, según lo demuestra, bien está, con el aplauso de todos, en su cátedra. Sarah Bernhardt merece la Legión de honor, como artista más que cualquier afeitado ó barbudo más-tu-vu de la Comedie Française. Una que otra virago se ha distinguido en exploraciones é incursiones por tierras salvajes ó lugares inaccesibles. Nada hay que argüir en contra. Las pintoras son legión y las novelistas y poetisas ya no pueden contarse. Se dedican á esos sports como á cualquier otro, y hay musas muy recomendables. Pero estos marivarones—suavicemos la palabra—que se hallan propias para las farsas públicas en que los hombres se distinguen y que, como la Durand se adelantan á tomar papel en el sainete electoral, merecen el escarnimiento.

¡Si viviese el Condestable Barbey!

Gracias á Shakespeare podemos aceptar las abogadas. ¡Pero las alcaldesas, diputadas y senadoras!. Ello pasa de lo aristofanesco. De un Aristófanes para apaches es la escena que ocurrió días pasados. Pronunciaba la citada candidata uno de sus discursos de propaganda, cuando un hombre del pueblo gritóle desde su asiento:

—¿Quienes van á remendar ahora los calcetines?

A lo que respondió la aludida:—Los remendarán los que los usen. Y una de las partidarias de la Durand, dirigiéndose á ésta:

—No le haga caso. Ese que habla seguramente no usa calcetines.

Y el truhán, esforzándose por quitarse sus gruesos zapatos:—Ahora van á ver si los uso ó no los uso.

¿En eso vamos á parar con el sonado feminismo?. Un escritor discreto, M. Balby, acaba de decir: «Hemos vivido veinte siglos con la idea, que parecía decisiva, de que nuestras mujeres, nuestras asociadas, nuestras «ménagères», tenían por tarea principal velar por el hogar, por la casa, por el «home»; trabajar á su manera por el bien de la comunidad. Ciertamente, la ley, hecha por los hombres, era mal hecha, injusta, oprimía á la mujer, no le dejaba ninguna libertad y ni aun el derecho de disponer de su salario. Y la campaña feminista que reclama la supresión de esos abusos, tuvo el apoyo, la aprobación de todos los hombres que no eran ni egoístas ni tiranos. Pero, cuando esas damas pretenden todos los derechos y rehusan todos los deberes, cuando quieren encargarnos de remendar los calcetines, ellas que no sabrían y no podrían dedicarse al trabajo del hombre, á su esfuerzo físico é intelectual, nos muestran el fondo de sus sentimientos. ¿Qué son ellos?—Nada—¿Qué quieren ser?—Todo. A los hombres toca saber si aceptarán esa resolución.

Muy discreto esto. Pero podía fijarse M. Balby en que las propagandistas son solamente unas cuantas, viejas y feas. Las pocas jóvenes y algunas guapas, si lo hacen, lo hacen por divertirse. Las demás mujeres, de belleza ó de gracia, seguirán ejerciendo el único ministerio que la ley de la vida ha señalado para ellas: el amor en el hogar, ó el amor en la libertad.

II

La prensa de París

Leer la prensa de París es un placer... Reposa, tranquiliza el espíritu, oh manes de Janin, de Schell, de Villemessant, de Ignotus. Ved los asuntos de un número de diario: El crimen desbordado. El tribunal correccional juzga cincuenta asuntos por día. Hay cerca de mil cuatrocientos procesos retardados. No se encuentran jueces de instrucción. Cada uno tiene que estudiar ciento veinte causas á la vez.—El cabo Deschamps cuenta cómo se hizo traidor, se robó una ametralladora con secreto especial y fué á venderla á los alemanes—Llegan los ecos de los últimos disturbios del Mediodía—Al asesino de las panaderías de Bar-le Duc, se le prueba cómo también asesinó á su abuela—El asunto de Duez, el ladrón de millones, continúa su curso—El conde d'Aulby, que ha estafado á una sonsa yanqui, que quería á su vez estafarle comprándole cuadros de Velázquez, de Tenniers y otras firmas así, por cuatro reales, confiesa que no es conde, ni gran Maestre de la orden de Melusina, sino hijo de un sastre y de una jardinera de Londres. Sin embargo tenía castillo, y frecuentaba, como otros rastacueros, el gran mundo del flirt, del bridge y de los bodas fáciles, transatlánticas é intercontinentales.—El Dr. Doyen, que iba á inaugurar un curso «libres» de anatomía, es gritado é insultado por una turba, y no puede dar su lección. El mismo lo explica. —«La cábala, dice, que se ha urdido contra mí, para impedirme hablar, es la obra de algunos galopines, empujados por los preceptores y jefes de trabajo de la Escuela práctica. Fueron reconocidos entre los alborotadores muchos preceptores, «agrégés», y otros interesados en la cosa. Incapaces de dictar un curso, con su anfiteatro vacío, tienen por objeto en la vida molestar á los verdaderos trabajadores que quieren hacer conocer los resultados de largas y laboriosas investigaciones. Mi intención, á pesar de todo, es continuar mi curso y mis lecciones en otro local, pues la Facultad está contra mí. Los apaches de ayer no recomenzarán, pues yo tendré mi policía especial. Hay que agregar que durante el tumulto de ayer, fueron robados relojes y portamonedas. ¡Precioso cerebro del mundo!. A otra caso.—Un sátiro, nuevo Soleilland, estrangula y viola á una niña.—Se detallan varios asesinatos y asaltos.—Hay una larga lista de aplastados por camiones y automóviles. Y dejo sin citar otras cuantas noticias encantadoras para los neurasténicos. Sin contar con «Zigomar», y otros folletines de robos, escenas macabras y las usuales prostituciones. Felizmente que existen el «Temps» y algún otro diario, en que se da también cuenta, aunque sea en cuatro líneas, de lo que hacen los hombres que conquistan el aire, de lo que hace Mme. Curie, d'Arsonval, los sabios de la orilla izquierda del Sena,—mientras el bulevar hierve y echa su vaho.

III

El burro pintor

Fábula que acaba de acontecer. Exasperados unos cuantos hombres de pluma, de pincel, de buen humor y de pésimas intenciones, de ver cómo todos los años en el Salón de los «Independants», unos cuantos sofisticadores cabelludos y otros cuantos ignorantes atrevidos, entre algunos innovadores de talento que pierden naturalmente, con la vecindad, exponen «croûtes», innominables y mamarrachos indescriptibles, ante los cuales no faltan zopencos que creen ver lo invisible y adivinar el ombligo del símbolo; aquellos hombres, digo, de pluma, de pincel, de buen humor y de pésimas intenciones, fueron á un café de Montmartre en cuyo patio hay un burro, ataron á la cola de éste un pincel, colocaron hábilmente la tela preparada, y colazo va y colazo viene, mojado el apéndice en colores vivos y distintos, resultó un cuadro de un ultraimpresionismo de hacer aullar perros de piedra. Antes habíase lanzado un manifiesto como el de los pintores amigos del poeta Marinetti. Y al asno, que se llama Lolo, se le hizo aparecer como jefe de la escuela Excesivista, con el nombre italiano de Joaquín Rafael Boronali, Boronali, Aliborón anagramado. Todo bajo el amparo de la vieja alegría gala y el patronato del cura de Meudon.

El cuadro del burro se expuso en el mentado Salón de los independientes. Más Independencia, no puede seguramente haber. Charles Morice y otros varones apasionados de arte han protestado por la ocurrencia de los desenfadados. Pero los gentes han reído, y los organizadores del Salón de los Independientes han recibido una buena indicación.

Y uno de los artistas que exponen junto con Boronali, ha tenido sin embargo la mejor palabra risueña:

—Es verdad—ha dicho—que este año en nuestro salón, hay un cuadro de un burro. Pero en los salones oficiales hay cuadros, no de uno, sino de mil burros».

Y como es quien ha reído el último, es quien ha reído mejor. Y un humorista ha puesto en boca del cuadrúpedo, reflexiones como estas:—Puedo rebuznar: ahora he conocido la gloria... He gustado de las vanidades humanas y he encontrado que tienen menos sabor que los cardos...

Cuando París supo por las gacetas que el jefe de la escuela Excesivista pacía hierba sobre la «butte» Montmartre, las muchedumbres subieron en filas apretadas. Las gentes venían por centenares á admirarme. Los unos acariciaban mi flaco espinazo, los otros me ofrecían golosinas, muchos, en fin, discutían sobre pintura por la primera vez, no habiéndose ocupado nunca de pintura, almas simples, hasta que un politico se puso á pintar con la cola. Desde luego, gracias á mi cuadro, el Salón de los Independientes, triste amontonamiento, ha conocido este año la boga y ganado admirables entradas, que no me agradece. Lo que me ha complacido sobre todo es que se han escrito al respecto cosas muy divertidas. No hay una sola gaceta, desde le «Figaro» hasta el'Avenir du Sénégal» y le «Moniteur des Iles Fidji», que no haya filosofado sobre mi caso. Todo el mundo ha reído, me dicen, menos cierto periodista de un diario, quien, no habiendo comprendido, expresó palabras severas. Esto no me disgustó, pues es bueno, en una fiesta, contar con un hombre furioso, pues su cólera intempestiva aumenta la hilaridad de los otros. Cierto crítico ha querido compararme con Homero, cosa que me ha complacido. Otro crítico ha escrito que prefiere mi pintura á la de Turner, cosa que me ha sorprendido. Ya sé ahora en que consiste la pintura para muchas gentes: consiste en colocar en un cuadro, de preferencia dorado, una tela untada de colores variados. Siempre se encuentra un público que admire. Los embadurnadores que llenan el Salón des Independants y ahogan con sus producciones, que se podrían atribuir á geómetras dementes, las obras notables con que justamente se enorgullece esta exposición, han hecho mal en enojarse. No había entre ellos sino un asno más». Y agrega el humorista, que habiendo empezado á andar el jumento, le preguntó:

—¿A dónde vas, Boronali?

—«Voy á juntarme, en la historia gloriosa de los hombres, con el caballo negro de Boulanger».

Hubiera podido agregar que con la burra de Balaam, con su colega de Turmeda, con el asno de Kant, con el de Victor Hugo. Y para no ir tan lejos, á la Porte-Saint-Martin, á hacer figura entre los animales de «Chantecler».

RUBEN DARIO

EL ZORRO PLATEADO

(CUENTO CANADIENSE)

Los días eran cortos y la selva estaba desnuda de hojas. El otoño había perdido sus colores dejando á los pinos y los abetos verdes envueltos en sombra. El caribao lanzaba su llamado quejumbroso sobre la tierra yerma y el castor se dedicaba á la tarea de juntar sus provisiones invernales. Sebat, el trampero, reunió los pocos aparatos que no había podido vender, empaquetó algunas vituallas, envolvió dos camisas en su manta, lo ató todo al mango de su hacha, echóse ésta al hombro, recogió su carabina y salió del Fuerte del Cuerno, por el Lago Rojo, á través de la soledad.

La noche caía y el viento áspero soplaba en las ramas altas de los árboles.

—¡Hem!—gruñó el hombre, acelerando el paso.—El capataz Daniel se cree tener todo por nada. ¡Eh, nunca! Yo veré á Murchi en el Rojo; puede que sea más honrado.

Pasar sobre los viejos troncos derribados por el huracán, bajar al fondo de los barrancos, trepar luego las cuestas, pasar los pantanos, trasponer las alturas, rodear los lagos, vadear los ríos, todo era poco menos que un juego para el cazador. Siguió, pues, su camino sin preocupaciones.

Y el viento continuaba gimiendo, aullaba á veces; la selva estaba desierta, salvo algún conejo que huía al paso del enemigo, algún caribao que escapaba como el relámpago, haciendo crujir las hojas secas con las patas.

Acababa de descubrir un largo pelo gris.

—¡Ah, ah! ¡por el diablo! este es un zorro plateado, seguro—murmuró.—El pícaro vive por aquí, sin duda. Allí, en aquel agujero de la roca, ¿eh? ¡seguro!

El mismo se interrogaba y se respondía.

—¡Seguro! Cazaré el lindo animalito un poco más tarde, cuando la nieve esté más profunda.

Al obscurecer llegó al puesto de la Compañía en el Lago Rojo.

—¡Buenas tardes, buenas tardes Miguel! —dijo, abriendo la puerta de una choza.

El hombre interpelado alzó la cabeza, algo sorprendido.

—¡Ah! ¿Tú aquí, Sebat? Yo te creía allá, en el Cuerno.

—Sí, seguro; pero no me gustaba el jefe de la factoría. Vengo al Rojo para trampear este invierno. Yo necesito mucha moneda para ir á ver á Anita y los chicos. ¡Ah, Dios!—y lanzó una gran carcajada.—¡Por Dios! ¿Comprendes? Tres muchachos y tres niñas!...

El otro rió también, como un eco.

—Todo eso esté bien, camarada, si eres fuerte para el trabajo. Hay que buscar y encontrar y eso suele ser muy duro.

—Seguro,—replicó Sebat,—y su rostro se obscureció, pero para seremarse en seguida.—He reparado mis fuerzas—agregó con confianza.

Miguel Poitrin encendió la pipa.

—¿Tienes necesidad de cenar, verdad?

Charlaron largo rato, eran viejos amigos. Luego Sebat se marchó al almacén de la factoría.

—¡Buenas noches, señor Murchesson!

El factor, sentado á su pupitre, detrás del mostrador, hizo una señal con la cabeza, á manera de saludo, y Sebat paseó la mirada por el interior de la cabaña, bien blanqueada con cal.

Un grupito de tramperos, uno ó dos canadienses y varios indios, unos en cuclillas, otros de pie, conversaban en voz baja. El humo de las pipas espesaba la atmósfera.

Murchesson fijó los ojos en el hombre:

—¿Y tu, qué quieres?

Sebat midió desde lo alto de su estatura al pequeño escocés, y dijo:

—He pensado que podría cazar para usted este invierno.

—Los tramperos son siempre bienvenidos aquí.

Murchesson acentuó su afirmación con una sonrisa, y luego dirigiéndose á su dependiente, agregó:

—Este año tendremos el lote más grande de pieles. Todos se vienen á casa.

El subordinado asintió y siguió sumando columnas de numeritos que bailaban ante sus ojos á la luz de las velas que fluctuaban y se corrían.

—¿Quieres provisiones?

—Sí.

Sebat dió un paso para acercarse al mostrador y descargó sobre él su enorme puño que hizo crujir las tablas.

—Sí, sin duda. Quiero provisiones, pero al precio verdadero. ¡Ah, ah! Sebat sabe conocer los precios verdaderos, y sabe lo que se da por las pieles.

El factor se quedó mirándolo. El silencio reinaba en la factoría. Los ojos de Murchesson parpadearon, empequeñeciéndose. Luego volvió á su pupitre, sin otra observación.

—¡Hum!—gruñó Sebat, y salió.

Al entrar de nuevo en la choza de Miguel, anunció orgullosamente:

—¡Ese Murchesson me tiene miedo!

—¡Oh, no te descuides! Ese hombre no tiene ni tanto así de corazón!—y esto diciendo devantó un martillo de piedra y golpeó el suelo.—¡Es como esto!

Sebat volvió á reir.

—¡No hay peligro de que me embrolle! ¡Eh, no, seguro!

Afuera los perros aullaban, ora solos, ora al unísono, y los ecos de sus voces iban á morir poco á poco en el silencio de las selvas. Se escuchaban un instante, y luego continuaban sus aullidos. Las aguas del lago corrían sin ruido, rompiéndose de vez en cuando en el pedregullo, con musitaciones ahogadas, y luego confundiendo sus remolinos. Más allá del puesto, algunos islotes tétricos, aislados, negros, solo dibujaban sus contornos en la obscuridad. Al asomar la aurora de un verde pálido, el puesto despertó. Después de desayunarse, Sebat volvió al almacén.

—Deme veinte libras de harina, tres libras de te, tres libras de cerdo y una libra de sal.

El dependiente pesó estos artículos y anotó su importe en el libro de contabilidad.

—Sebat Duval, cuatro dólares y doce céntimos.

Enunció la suma con tono apático y fastidiado.

—¡Eh! ¿Cómo es eso?

—Son nuestros precios. Hay que tomarlos ó dejarlos.

El trampero coloso hizo un movimiento para rechazar la mercancía, pero reflexionó, tomó los paquetes y refunfuñó:

—¡Tú, ten mucho cuidado, seguro! Yo no soy indio, para que se me mate de hambre, ¡por Dios mío!

El dependiente no hizo caso de la observación, y Sebat fué á reunirse con Miguel.

—Hoy iré á recorrer Churchill-River—dijo, haciendo un solo paquete con todo su equipaje.

—¿Por qué, eh?

Sebat dirigió la vista hacia el camino.

—Gran lote de pieles—murmuró.—¡Puede que para mí! ¡Ah, entonces tendré muchas monedas, volveré al país, á ver á Anita y los seis chicos, seguro!

—¡Bueno! ¡hasta la vista!

Miguel saludó á Sebat; el trampero iba agobiado bajo su paquete que contenía los zapatos de caza, el hacha, las trampas. De lejos hizo todavía una seña: «¡Hasta la vista!» y desapareció entre los abetos, á orillas del lago. Cada dos horas descansaba apoyando su carga contra un árbol, ó dejándola en el suelo. Entonces se ponía á fumar y sus ojos interrogaban la selva, escrutándolo todo. Vió la pista de un oso. Las huellas estaban bien marcadas, pero observó que eran muy separadas entre sí.

—Anda buscando un refugio para el invierno.

Algo más lejos, en una elevación del terreno, cruzó una pista dejada por un alce al bajar hacia el río. Siguió la huella hasta la corriente de agua donde un vado permitía pasar á la otra orilla.

—El «moose» (alce) conoce los buenos sitios—refunfuñó mojándose hasta las rodillas.

Al día siguiente llegó al punto de Churchill-River, donde quería acampar, y se hizo rápidamente un refugio. Las semanas siguientes se emplearon en disponer los lazos, recoger las capturas, que no eran abundantes, porque la suerte le volvía las espaldas. Pronto no tuvo más cartuchos ni más víveres. Volvió, pues, al puesto. Miguel se había marchado á trampear. La mayoría de los indios se habían ido también, salvo algunos viejos decrépitos y las «squaws» que cosían mocasines y hacían raquetas para andar por la nieve. Llevó sus pieles á la factoría: doce castores, siete cibelinas tres zorros rojos, una marta, cinco vesos de río, diez y ocho ratas almizcladas.

—Diez y ocho dólares—dijo bruscamente Murchesson, después de echar una ojeada sobre las pieles.

—¡No!—exclamó Sebat.—Por vida del... Cuarenta y cinco dólares!

El escocés lo miró como con curiosidad.

—¡Usted está loco, buen hombre!—dijo con flema.

—¡Loco? ¡Es posible! Pero no le daré las pieles por menos de lo que he dicho.

—¡Entonces, tómelas y márchese!

—Necesito vivir.

—¡Ah, eso es! Usted necesita esto, y lo otro, y lo de más allá, y todo gratis. ¡Márchese de aquí, repito!

Murchesson se quedó, para cobrarse, con tres castores y una marta, lo mejor del lote.

—Esto es por lo que usted ha sacado del almacén.

—¡Por el diablo!... «Allás, ¡dan!

—A mí se me importa un pito que allá den ó no den. Esta es mi casa, aquí mando yo, y me atengo á lo que ya he dicho. ¿Entiende usted?

Sebat recogió las otras pieles y se fué. Oraacariciando, ora amenazando, pudo obtener aquí y allá un poco de harina, te, algunos víveres, para pasar miserablemente un par de semanas de caza. Ya era algo tarde. El hombre pasó la noche en la choza de Miguel. Al alba siguiente el suelo estaba tapizado con un grueso colchón de nieve. Se puso las sandalias de cuero de caribao, y partió en busca del zorro plateado. El camino era largo, lento, rudo, penoso; el frío lancinante. La superficie blanca estaba salpicada de huellas, las pistas se extendían obscureciéndose hasta las profundidades de la selva. Paso á paso, Sebat llegó al pantano, á cuya orilla estableció su campamento. Tocó frugalmente sus provisiones y luego se durmió con un sueño á menudo interrumpido por las ráfagas de viento. La luna alumbraba con sus fulgores descoloridos y misteriosos la sábana de nieve sobre la que se proyectaban negras sombras. Mientras dormía, un zorro se acercó. Animada por el silencio, la bestia llegó muy cerca de las cenizas, se detuvo, inmóvil, con la cabeza levantada y las orejas hacia adelante, como interrogando. Su vestidura de plata reflejaba los rayos lunares que se deslizaban sobre el animal á través de las ramas de los abetos. Olfateó hacia arriba, hacia abajo, y luego desapareció sin ruido.

—¡Ah, el zorro, por Dios!

Sebat, al despertar al día siguiente, repitió la exclamación y fué á poner sus trampas sobre la pista. Trabajó el día entero. Abajo, cerca del río helado, dispuso tres, hábilmente ocultas en la nieve, que en seguida pareció no haber sido tocada. Para eso la recogía de las ramas, que sacudía, haciéndola llover sobre la trampa. El cebo, puesto encima, debía atraer al animal. En otras puso lazos para las martas y las cebelinas; y algo más lejos una especie de horca para el caribao. Al volver al campamento sus raquetas crujían sobre la nieve, mientras él se hablaba en voz alta:

—¡Ese Murcheson! ¡Maldito! ¡Es un ladrón! ¡No tendrá mis pieles por diez y ocho dólares! ¡Eso sí que no!

El sonido de su voz quedaba ahogado por el ruido de la nieve al caer de las ramas sacudidas á su paso. Al día siguiente, al otro, al tercero, visitó sus trampas, siempre con el mismo resultado; ¡nada! A veces el cebo había sido robado (lo que era malo, porque no tenía mucho). Después, algunas trampas se habían cerrado sin nada dentro, con las mandíbulas de hierro completamente vacías. Los víveres disminuían, disminuían... Ya no comía más que una vez al día para economizar las provisiones.

—Mañana tendré que irme—gimió tristemente.—Y tuvo una idea: se quitó el gorro de piel, diciendo: ¡Dios mío! Este pobre Sebat no tiene nada en el mundo, sino á Anita y sus hijos. Desea ir á verlos, é irá. Para eso cazará el zorro plateado, seguro, ¡qué diablos!

Se durmió... La aurora era rosada, tranquila, pero el frío glacial. El día asomaba en profundo silencio. En cuanto se pudo ver, Sebat se dirigió hacia el pantano. Era la última visita... Miró... Allí, muy cerca, había un cuerpo negro, preso por las patas de atrás, preso en la trampa, inmóvil.

—¡El zorro, el zorro plateado!—gritó el hombre fuera de sí, en su embriaguez.

Corrió, saltó. El animal estaba muerto, rígido ya, pero su pelaje intacto no tenía una sola mancha, ni una gota de sangre; cada pelo presentaba su punta de plata, inmaculada; el resto de la piel era de un gris completamente puro, de un solo matiz. Los ojos estaban entornados, vidriosos, helados en las órbitas. Maravillado, asustado casi de la belleza de su captura, Sebat abrió los dientes de la trampa, recogió el cuerpo inerte y corrió como un loco hasta el campamento. Allí se sentó con el zorro entre los brazos, llorando como una criatura.

—¡Ah! ¡yo veré á Anita! ¡Yo veré á Anita! "Ellos" me darán cien dólares por ésto. ¡Cien dólares! ¡Cien dólares!

Repitió la exclamación dos, tres veces. Entonces, recordando que no había comido, que su provisión estaba enteramente agotada, volvió á empaquetar su equipaje, y, sin dejar el zorro, se encaminó al puesto. Llegó por la noche, hambriento, abrumado de fatiga, con los pies desollados, pero dichoso, triunfante.

—¿Qué dice usted de esto, señor Murcheson?—dijo haciendo u además consmovido para colocar el zorro, religiosamente, sobre el mostrador, mientras que, con mano prudente, atusaba la magnífica piel, que deslumbraba aún á la luz de las velas. El factor acarició el tesoro, ávidamente con los ojos. Un relámpago de deseo iluminó su rostro. Después volvió á su examen con mayor atención.

—Treinta dólares,—dijo extendiendo la mano para tomar el animal.

Sebat, azorado, no lo comprendía. Miró estupefacto al escocés.

—¡Treinta dólares! — repitió maquinalmente.

—Claro está, buen hombre. Es un buen precio, ¿no?

El trampero tuvo un estremecimiento. Se despertaba desencantado. Rechazó brutalmente la mano que cogía el zorro, su zorro plateado, el zorro suyo, de Anita y de los chicos. Murcheson retrocedió trémulo. La sangre francesa ardía en las venas de Sebat, maldiciendo al factor y á la compañía.

—¡Ladrón! ¡Explotador de indios! Se mueren y les quitas sus bienes y su vida. Esto lo llevaré «allá» y me darán cien dólares, sí... sí... ¡Ah, maldito!

Rugía. De un solo movimiento se apoderó del zorro y escapó como una flecha. Corrió de un tirón á casa de Miguel. La choza estaba envuelta en tinieblas. Entró y se quedó jadeante oyendo latir violentamente su corazón. Silencio. Nadie. Nada más que silencio. Tenía hambre, se cafa de necesidad... Ocultó el zorro, envuelto en su blusa... Después salió, dirigiéndose al almacén.

—Déme qué comer y le daré las demás pieles.

Murcheson lo rechazó.

—Vete «allá», puesto que me has amenazado. ¡Perro francés, aquí no hay nada para ti, nada!

Sebat se fué... De puerta en puerta trató de obtener víveres suficientes para su nuevo trayecto. Tenía que andar doscientas millas. Pero en todas partes le pusieron cara de palo, en todas partes se excusaron. Murcheson debía haber dado una consigna á los indios que no se atrevían á desobedecer... En casa de Miguel encontró un viejo mendrugo de pan, más duro que la piedra. ¡Qué importa! Lo devoró, á riesgo de romperse los dientes.

—¡Por Dios vivo! ¡Iré de todos modos! Bien puedo aguantar tres días de hambre.

Con el zorro bajo el brazo y las raquetas en los pies siguió el sendero indistintamente trazado por los que habían pasado por allí. Caminaba sin detenerse, á pesar del creciente dolor que le producían las raquetas, á pesar de las punzadas del hambre que le desgarraba las entrañas. El día apareció, más claro, más tranquilizador, pero de repente la nieve volvió á caer, más rápida, más espesa. Caía á grandes copos. La oía como algo siniestro, y no menos lúgubres eran los crujidos de sus raquetas. Sin embargo, no se detenía, salvo para cambiar de sitio al zorro, pasándolo del brazo derecho al brazo izquierdo, cuando se le entumecía la mano. De pronto interrogó el camino con mirada ansiosa; una altura infranqueable se erguía delante de él.

—Yo sé por dónde,—murmuró,—tomando á la izquierda.

Seguía y seguía, sin reposo, sin tregua, con la cabeza gacha, porque la nieve encenegueedora le azotaba el rostro, arrebatada en torbellinos por el viento cada vez más encarnizado... Tomaba á la derecha, á la izquierda, indeciso, tanteando, como si no tuviera ya ojos. Por fin comprendió que se había extraviado, y no se movió. La nieve llovía en torno suyo, cubriéndolo. El día bajaba, desapareciendo insensiblemente. El hombre temblaba de pies á cabeza... A lo lejos, pero sólo intermitentemente visible á través de la blancura de los copos, distinguió una colina.

—¡Me llegaré hasta allí, para ver por dónde he ir!—murmuró con voz ronca.

Arrastrando los pies caminó todavía. Vacilaba, se resbalaba, esforzándose por llegar á la cima, trepando la cuesta. Cayó. Lenta, penosamente, se levantó, avanzó un poco más y volvió á caer. Otra vez se puso de pie, pero su agotamiento aumentaba. Una caída más... La nieve le cortaba las mejillas, le chorreaba por el cuello. Se apoyó en el suelo con una mano, en seguida con las rodillas. Se arrastró, oprimiendo débilmente el zorro contra el pecho, reuniendo todos sus esfuerzos para llegar hasta arriba... Sintió un calor reconfortante.

—¡Ah! ¡cansado!—dijo con voz agonizante, desplomándose otra vez.

El embotamiento se apoderaba de su cuerpo de gigante. Se acostó, rendido. Y no volvió á moverse.

—¡Ah, por vida!... Quiero caminar... quiero...

Respiró, tratando de moverse. ¡Imposible! Sus miembros no obedecían ya á su voluntad. El agotamiento podía más. El cerebro perdía toda su energía.

—¡Ah, morir aquí, morir aquí, sí, seguro, aquí, seguro!... ¡Y solo!...

Se puso el zorro sobre el pecho; la piel estaba tibia, suave.

—¡Anita, Anita!...—murmuró muy quedo, muy quedo. ¡Y tantos chiquillos!...

¡Nevaba! ¡Nevaba! Los copos se amontonaban sobre el trampero inerte, formándole primero una mortaja, enterrándolo luego poco á poco en la blancura uniforme. El cuerpo entero no tardó en desaparecer. La blancura se niveló. El viento seguía soplando espasmódicamente. Las nubes corrían ,sacudidas en el cielo, y se acumulaban, se acumulaban...

J. LAWRENCE MOTT.

LA VIDA PERIODISTICA

Los representantes de la prensa española Los que van á Buenos Aires—Tres tipos diferentes—El periodista de ayer: El marqués de Valdeiglesias; el de hoy: López Ballesteros; el de mañana: Leopoldo Romeo.

(Para LA NACION)

PARIS, mayo de 1910.

—Lo que ahora nos preocupa—decíame pocos días hace un ilustre periodista español—es que la gente que ha de ir en representación nuestra á Buenos Aires, sea muy lucida. Para representar al gobierno, cualquiera sirve. Para representar á la prensa, es decir, á la intelectualidad, es preciso gente eminente, lo más eminente del país. Sólo que esto no lo comprenden por lo general los ministros de estado de ningún país.

El de España, esta vez por lo menos, lo ha comprendido. Un telegrama que los periódicos parisienses publican nos lo prueba. «Como representantes de la prensa—dice ese telegrama—irán á Buenos Aires los directores de «La Epoca», de «El Imparcial» y de «La Correspondencia», señores marqués de Valdeiglesias, Luis López Ballesteros y Leopoldo Romeo.» ¿Puede formarse en Madrid una trinidad más florida? Yo, con toda sinceridad, creo que no, puesto que cada uno, en su género, estos tres periodistas encarnan hoy el espíritu más vasto y más noble de la prensa española.

*

Valdeiglesias, á quien yo quiero y admiro, es el periodista á la antigua usanza. Y no os figuréis por esto que sus ideas filosóficas sean atrasadas, ó su cultura anticuada. Al contrario. En materias literarias y mundanas, quizás ninguno de mis compañeros sea tan moderno y hasta puede decirse tan modernista como él. Todo lo que se publica en París, en Londres, en Roma, él lo lee, él lo estudia, él lo analiza. Los artículos que con un seudónimo de los cien que usa consagra á cada momento á las novedades intelectuales, son modelos de crítica amable, explicativa, clara, inteligente y amena. Antes de decir si una obra es buena ó mala, se esfuerza por hacernos saber lo que la obra es. Si se trata de una novela nos cuenta de la manera más agradable su intriga, y si se trata de un estudio filosófico, nos expone con nitidez sus ideas. Luego eso de dictar el juicio indispensable, lo hace entre sonrisas escépticas y como excusándose de tener el penoso deber de decir algo que, al fin y al cabo, puede muy bien ser un error. Porque este hidalgo de las letras, tiene, como su maestro Anatole France, una grandísima desconfianza de las opiniones filosóficas, ó literarias. Si no fuera por abolengo católico, apostólico y romano, es probable que no sería nada. Su único dogma profundo es aquel que Virgilio legó á los ideólogos cuando dijo: «El hombre se cansa de todo, menos de tratar de comprender.» Tratar de comprender, he ahí el deseo perpetuo de mi ilustre amigo. Tratar de comprender lo que hay en el fondo de las almas, en el fondo de las leyendas, en el fondo de la historia, en el fondo de la vida, nada más apasionante, nada más atrayente. Pero al mismo tiempo, nada, más contrario á las opiniones heredadas, nada más peligroso para las doctrinas tradicionales. Así, no sólo yo, sino muchos otros, se preguntan: ¿cómo logra el director de «La Epoca» ser el campeón de lo que puede llamarse el partido clerical y al mismo tiempo ser uno de los más cultos, de los más europeos, de los más modernos periodistas españoles? La respuesta á esta interrogación no se encuentra sino cuando uno trata al hombre y ve la exquisita elegancia con la cual sabe separar en su ser al político que se debe á su partido, del literato que tiene derecho á ser una mariposa espiritual, para libar todas las mieles en todas las flores, hasta en las flores del mal.

Sin embargo, cuando digo que el marqués de Valdeiglesias representa al periodismo de ayer, no me refiero á sus ideas políticas. Con más entusiasmo clerical y con más fe conservadora, podría muy bien ser un periodista de hoy y aun un periodista de mañana.

Pero lo que resulta imposible es tener un alma de exquisito cronista del tiempo de Villemesain y dirigir un diario como los que hoy se estilan en las grandes ciudades activas. Para él, en efecto, ningún telegrama tiene la importancia de una página amena. Las informaciones, á su ver, son menos interesantes que las crónicas. Un «eco» bien escrito, un suelto ingenioso, una anécdota finamente contada, es cosa de más jugo que un despacho sobre un acontecimiento lejano.

Me contaban que un día, dándole instrucciones á su corresponsal parisiense, que es el mundano Juan de Becón, decíale:

—Escríbame usted á menudo y hábleme de todo cuanto pase en los centros políticos. Eso es necesario. Pero, además, háblame usted de literatura, de arte, de teatro, de fiestas mundanas. Esto es lo agradable. Y un periódico debe, ante todo, ser agradable... No lo olvide usted; ante todo, agradable...

Esta frase contiene el programa entero del ilustre periodista. Por encima de lo sensacional, por encima de lo extraordinario, hasta por encima de lo interesante, está para él lo agradable. En la época deliciosa en que Catulle Mendés era director del «Petit Parisien» y Aurelien Scholl, redactor en jefe del «Echo de París», este modo de pensar no era singular. Para ser agradable, nada más que para ser agradable, fundóse entonces el «Gil Blas», de exquisita memoria.

Pero hoy todo aquello es historia antigua. La prensa ha dejado de ser exclusivamente amena para hacerse popular y universal. Y se necesita estar seguro de no tener más clientela que la del mundo aristocrático y la de los salones suntuosos, para permitirse, como se lo permite Valdeiglesias, el lujo de desdeñar las informaciones.

—Para mis lectores—decíame hace poco tiempo—el estreno de «Chantecler» es un acontecimiento mucho más importante que el incendio de Chicago ó de Melburne.

Verdad es. Y como por fortuna para Valdeiglesias sus gustos son los mismos de sus parroquianos, no hay ni en Madrid ni fuera de Madrid un director de periódico más feliz que él. Su sonrisa lo indica. Es una sonrisa perpetua. Trabajando, sonríe lo mismo que si estuviera en un salón, entre damas discretas y cultos caballeros... Pero ¿acaso no lo está? ¿Acaso cuando escribe no es para charlar con lo más florido de la corte?... Aquellas frases antiguas y ya en desuso de «escribir con pluma de oro» y «escribir con guante blanco», todavía pudieran servir para aplicárselas al director de «La Epoca».

*

La pluma de López Ballesteros, en cambio, es una pluma de acero, muy moderna, muy fina, muy bien templada. Es la «pluma de Toledo» de que habla Merimé. Leal como una espada, es también como una espada hiriente. ¡Ay del que provoca sus cóleras! Su dueño no la saca nunca sin razón, pero tampoco la envaina sin honor. Sus polémicas son célebres. Aun los que no lo quieren, como director del «Imparcial», lo admiran como escritor. Su estilo es á la vez sobrio y suntuoso, natural y pulido, expresivo y nervioso. En sus artículos, lo que predomina es la sobriedad nerviosa. Pero en sus cuentos y en sus novelas, se descubre una amplitud admirable de expresión y un gran lujo de imágenes. Hay que leer «La cueva de los buhos» para darse cuenta de la multiplicidad de sus dotes de artista y de psicólogo. Libro fuerte, libro triste, libro escrito con toda el alma y tal vez también con algo que es carne de la carne, con el recuendo cruel de aventuras vividas, esa historia de un hombre que ama y que sufre, es una de las obras maestras de la literatura psicológica castellana. El héroe novelesco es un intelectual de los que tienen un egoísmo enfermizo y clarovidente. La mujer, para él, no es la dulce compañera posible de un día más ó menos cercano, sino la sutil, la peligrosa enemiga. Por eso lejos de buscar la aventura que ha de llenar su existencia entera, la huye. ¡Hay tantos desengaños amontonados en su pasado! «No quiero amarla»—se dice cuando la ve. Y en efecto, no quiere. Pero ¿qué es el querer cuando se trata de la pasión? Las cosas más estupendas son las que nos acontecen á nuestro pesar. Vagamente, vemos acercarse al fantasma misterioso que nos inspira miedo. Lo rechazamos con razones enérgicas. Nos escondemos. Nos rebelamos contra nuestras complacencias inconscientes. Y en nuestro orgullo vano llegamos, á veces, á creernos capaces de escapar á su imperio en el minuto mismo en que sus garras invisibles han penetrado ya en nuestro pecho. El personaje de López Ballesteros, el pobre Borja, no se forja ni siquiera esta ilusión. Como un hombre que ve nundirse el barco en que se encuentra, contempla su propia caída en el abismo del amor. «Tengo miedo —dice primero. Y luego: «mi alma tiene unas terribles pupilas que penetran en el misterio y llegan hasta el fondo mismo de lo que aun no ha sucedido, mas que irremisiblemente sucederá». Y al fin: «Ella se acerca, se acerca... No lo dudes... No trates de evitarlo... Se acerca». En efecto, se acerca; llega; se apodera de su presa. Es la mujer. No es la mujer buena, ni mala, ni perversa, ni venal, ni traidora. Es la mujer, sencillamente. Pero la mujer, cuando ama, es un compendio de todas las virtudes y de todos los pecados. Los místicos la maldicen siempre, sin preguntarle si es fiel ó infiel, buena ó mala. Es la mujer que ama y eso basta. Eso le basta al héroe de López Ballesteros para temerla antes de entregarse á ella. Y una vez encadenado á su voluntad, eso le basta también para no tener jamás confianza en ella. Desde el principio su inquietud es angustiosa. Pensando que un día tal vez no muy lejano la perderá, se amarga las horas felices. Mientras más intenso es el goce, más terrible es la zozobra. «Mañana—pienso—mañana ya no será mía». ¡Mañana! Ese mañana es el compañero del ayer. Juntos amargan todo idilio con los recuerdos de un pasado misterioso, con el temor de un porvenir más misterioso aún.

Henry Bataille, dice:

Le passé! Quel mot vain! C'est dû present tres [flou
C'est du present de second plan et voile tout,
Il n'est pas vrai que rien jamais s'éffface
Le passé n'est jamais tout à fait le passé!

Y si el pasado no es, en amor, nunca el pasado, el futuro tampoco es el futuro. El futuro es un presente que hace temblar, «et voilá tout». El pobre Borja tiembla sin cesar. Así, cuando el abandono inevitable llega, el estado de ánimo del amante no hace más que empeorar. La pena existía desde antes.

Como obra psicológica, lo repito, la «Cueva de los Buhos» es una de las más fuertes, de las más hondas que se han escrito en España. Pero no es del literato de quien hoy quiero decir algo, sino del periodista.

Como director de «El Imparcial», López Ballesteros representó en Madrid al periodismo de nuestra época, activo, culto, mundial y rápido.

Todo lo que pasa en el mundo le interesa. Lo mismo que su maestro Ortega Munilla, es universal y ecléctico. Las manifestaciones más diversas de la vida contemporánea, encuentran en él un historiador apasionado. No hay más que ver unos cuantos números de su diario, para comprenderlo. Junto á la política, que es la gran preocupación del pueblo, aparecen, en sus columnas reflejadas las preocupaciones de las minorías humanas. La literatura, la filosofía, las artes, el teatro, las fiestas, los acontecimientos, todo está ahí representado. Y al lado de todo eso, llenando un espacio importante, aparecen los telegramas, los indispensables, los terribles telegramas de todos los puntos del globo.

*

Si López Ballesteros es el periodista de hoy, como Valdeiglesias es el periodista de ayer, Leopoldo Romeo es el periodista de mañana. Para convencernos de ello, no basta atenernos á su labor directorial de «La Correspondencia». Hay que ver lo que hace fuera de España para periódico de fuera de España. Porque ese chico moreno que tiene ojos de moro, es uno de los reporteres ingleses más estimados y más admirados en Londres. ¿Os sorprende esto que os digo? Pues es cierto. ¿Me preguntáis cómo puede un hombre ser al mismo tiempo director de un diario en Madrid y repórter de otro diario en Londres? Pues siendo Romeo. Siendo Romeo se puede tener cara de árabe y alma de yanqui; siendo Romeo se puede trabajar á la vez para veinte países; siendo Romeo se puede, sin moverse de Madrid, agitar cien organismos. ¡Pero qué digo! En la cárcel donde lo vi, hace un año, por última vez, movía al mismo tiempo su gran mecanismo periodístico madrileño, su mecanismo de Londres y su mecanismo de Marruecos. Más á decir verdad, por lo general no hace una vida sedentaria. En cuanto hay algo que ver, algo que descubrir, algo que agitar, ahí va él. Durante la guerra de Melilla, mientras los demás periodistas se contentaban con telegrafiar lo que les comunicaba el general Marina, él, con un buque fletado por cuenta del «Daily Telegraph» recorría las costas marroquíes y hacía excursiones arriesgadas á los puntos más interesantes. Y cuando no se trata de la guerra sino de la paz lo mismo es. Mi ilustre amigo el doctor Drago debe de acordarse aun de la campaña de información que el «jeune espagnol», como lo llamaban los franceses, hizo en La Haya durante la conferencia de hace tres años. Los documentos que sólo los delegados tenían derecho á conocer, él los encontraba y los publicaba. Las sesiones secretas, él las conocía. Las negociaciones misteriosas, él las descubría. Así, el «Daily Telegraph» fué, en aquella ocasión, el periódico mejor informado de Europa.

Pero todo esto no le basta á mi buen Romeo. Cuando, después de cenar en algún restaurant de París ó de Madrid, se pone á hacerme confidencias, su actividad me deja pasmado.

—Yo quería tener elementos—me dice—para fundar un periódico tal como yo creo que debe ser un periódico, es decir, una institución que no se contente con hacer la historia de los grandes acontecimientos, sino que los provoque, que vaya á su encuentro, que sea, en una palabra, un organismo febril para mantener siempre en un estado de tensión los nervios de sus lectores.

*

Ya lo veis, pues...

Sin quererlo seguramente, el gobieno español ha escogido, para representar á la prensa española durante las fiestas magnas de Buenos Aires, tres ejemplares admirables de tres razas distintas de periodistas —al de ayer que era un ameno cronista— el de hoy que es un escritor cosmopolita— el de mañana que es un magnífico hombre de acción.

E. GÓMEZ CARRILLO.

DESDE TUCUMAN

(De nuestro enviado especial)

La industria azucarera—Su origen—Decadencia y reacción—Crisis por que ha pasado—Medidas para conjurarla—La elaboración actual—135.000 toneladas—Capitales empleados—La próxima zafra—48.200 peones—En la época de la cosecha—Espectáculo interesante—La vida en los ingenios.

VI

Se han cantado muchos himnos al trabajo y se han hecho muchas apologías sobre la laboriosidad de los hombres, que en el orden económico todo lo transforma para su propio bienestar, á la vez que, contribuye al engrandecimiento de sociedades y de pueblos, alejándolos de la pobreza y la ignorancia. La evolución civilizadora producida por el trabajo se ha extendido por todas partes, y donde aun predomina el atraso está tendida la vista de los que poseídos del empuje que trae aparejada la época presente, no tardarán en ir á redimir por medio de la labor fecunda, lo que aun se mantiene en la obscuridad de la ignorancia.

Favorecido nuestro país por dones especiales, la acción civilizadora del trabajo se ha extendido por todo el territorio y en cada comarca, por apartada que sea, se ha implantado la industria adecuada para su tierra y clima. Así le ha tocado á Tucumán, como más tarde les tocará á otras provincias del norte, ser la región azucarera por excelencia y ser esta valiosa industria la que le ha dado nombradía y riqueza, apartándola para siempre de la situación precaria en que viviera hasta que se empezó á explotar su suelo con el cultivo más indicado y la fabricación de artículo tan noble é indispensable como el azúcar.

No carecen de interés algunos antecedetes sobre el cultivo de la caña y la fábricación de azúcar en esta provincia. Fué á fines del siglo XVI cuando se inició la plantación de caña en lo que hoy es Lules, pero sólo á principios del siglo XVII los jesuítas instalaron un trapiche de madera movido á sangre. No hay para que agregar que el artículo debía de ser de muy mala calidad y la producción limitadísima. El jugo extraído de la caña se depositaba en recipientes de barro, para ser colocado al aire libre, y las melazas se eliminaban por medio de filtraciones continuadas que duraban dos ó tres meses.

Con la expulsión de los jesuítas, hecho que tuvo lugar en 1782, desapareció la incipiente industria azucarera, quedando empero los cañaverales que ofrecían alimento á los pobladores. Cuarenta años después de la expulsión de los jesuítas, es decir en 1822, el doctor José Eusebio Colombres inició nuevamente la abandonada industria, y un lustro después, según cuentan las crónicas y la tradición, había en Tucumán varios trapiches de madera en otros tantos llamados ingenios que, en razón de su deficiencia, producían poco y malo azúcar. Trabajando en esa forma pero con nobles anhelos se continuó hasta el año 1879, en que se recibieron las primeras maquinarias perfeccionadas que se instalaron en grandes construcciones que por su magnitud auguraban el desarrollo de la industria, como sucedió en efecto. Desde esa época data la prosperidad de la industria azucarera, que hoy es uno de los factores más importantes del progreso nacional, habiendo ejercido también poderosa influencia civilizadora en el norte de la república.

Hoy en los 27 ingenios establecidos en Tucumán, y en algunos de los cuales existen las maquinarias más perfeccionadas que la mecánica ha producido, se elaboran 135.000 toneladas de azúcar, ó sea un promedio de 5000 toneladaś por fábrica. En 1874 había 73 ingenios, que producían un total de 1000 toneladas de azúcar, ó sea 14 toneladas por fábrica, término medio.

Esta industria ha pasado por crisis agudísimas que la han puesto en inminente peligro, pero el auxilio oficial, oportunamente prodigado por proteccionismos y leyes restrictivas que no han dejado de ser seriamente criticadas, la ha salvado del fracaso, y ahora se desenvuelve con más liberalidad, sin que esto importe decir que no esté expuesta á serias contingencias, no siendo una de las menores la rebaja de los derechos aduaneros al similar extranjero. Pero los propietarios de ingenios confían en que por los grandes capitales insumidos en las fábricas y por el trabajo que éstas proporcionan á muchos miles de personas, no se adoptarán medidas que hagan peligrar nuevamente la estabilidad de esa industria.

Después de haber sido introducidas las grandes y perfeccionadas maquinarias de los ingenios, la producción de azúcar había ido en aumento, llegando el año 1895 á ser mayor que el consumo. Las exigencias del mercado ese año eran de 90.000 toneladas y había 160.000 en existencia.

¿Qué hacer? La crisis era palpable. Alarmados los productores, fundaron la Unión Azucarera, á la que debían entregar el 60 o|o de la producción para ser exportada, mientras se gestionaban y se obtenían del gobierno nacional primas para el azúcar que saliese del país. Esta ventaja no logró conjurar en absoluto la crisis, por cuyo motivo en 1902 el gobierno provincial dictó una ley limitando indirectamente la producción de azúcar de la provincia á 71.500 toneladas. Se establecía que el azúcar que se elaborase hasta esa cantidad, se prorrratearía entre todos los ingenios y abonaría 15 centavos de impuesto y 40 centavos el excedente de la cantidad limitada. Se ofrecía también una indemnización á los cañeros qu no cosechasen sus plantíos y se daban gratuitamente semillas de forrajes á los agricultores que quisieran substituir el cultivo de la caña por otro.

Con esas y otras medidas, algunas de las cuales han sido declaradas inconstitucionales por la justicia, se han salvado dificultades y conjurado crisis, y es sabido que últimamente, y no obstante la capacidad productora de los ingenios, fué necesario introducir 40.000 toneladas de azúcar del extranjero, para satisfacer las necesidades del consumo. La merma en la producción nacional fué debida á sequías y heladas y á que muchos cañaveralas, ya viejos—que están siendo reemplazados por otros nuevos— no dieron suficiente rendimiento. Actualmente hay en Tucumán 70.000 hectáreas de cañaverales y ese número se aumentará, pues el asombroso crecimiento de la población requiere la fabricación de mayor cantidad de azúcar.

Los capitales empleados en esta industria se hacen ascender á 100.000.000 de pesos, y los productos anuales, al precio de venta por mayor, á 50.000.000. El alcohol que producen las destilerías de los ingenios son 12.000.000 de litros, ó sea una renta para la nación de otros tantos millones de pesos, pues es sabido que el alcohol como impuesto interno, paga un peso por litro.

Son favorecidas por la industria azucarera tucumana las provincias de Santiago del Estero y Catamarca. La primera abastece de leña á los ingenios, mandando además, entre ella y Catamarca, de seis á ocho mil peones que encuentran trabajo abundante y remunerativo durante la zafra.

Se aproxima ya para Tucumán la época de su gran movimiento industrial y comercial. Las maquinarias de sus seis grandes ingenios que durante el «relache» se desarman y se limpian cuidadosamente, han sido armadas, y sólo se espera que la caña llegue á su completa madurez y desarrollo para dar comienzo á la zafra, operación que movilizará muchos brazos y que proporciona el bienestar de la provincia, pues toda su población, directa ó indirectamente, vive de la industria azucarera. Durante el año la población agrícola entregada al cultivo de la caña y de otros productos de la tierra es de 41.000 personas, pero durante la cosecha

á ocupar la escena, y la credulidad de la ignorancia, lo repetimos, tributa aplausos insensatos á sus quimeras y á sus locuras. El tiempo dirá cuál sea el desenlace de la comedia. Nada bueno y nada serio para el país esperamos de ella.

«Lo que aseguramos, porque creemos saberlo, es que esta aparición de las logias masónicas en nuestro país, no es imitación de nada digno de ser imitado en las sociedades europeas. La Francia cuenta por millares á los católicos ilustrados; muchos de ellos han adquirido reputación universal por su genio de oradores ó su capacidad como hombres de estado. Provocamos á nuestros adversarios á que nos citen uno sólo de esos católicos que sea masón; á que nos citen un solo libro serio en que se les encomie como verdaderos promotores del progreso ó bienhechores de la humanidad.» (5)

El desafío del ilustre publicista argentino quedó sin respuesta, pues nadie osó demostrar lo contrario, toda vez que masón y católico son términos opuestos por naturaleza.

¿Y quién será capaz de demostrar que San Martín, O'Higgins, Rivadavia, Bolívar y aun Miranda, fundador de la logia Lautaro, en Londres, y padre de las instituciones similares que se extendieron por América, fueron masones?

Los próceres de la libertad americana habrán podido tener sus extravíos, sus errores, porque al fin y al cabo el genio de tales no los encumbraba sobre el altar de los santos; pero en la hora trágica, en la hora en que se junta la eternidad con el tiempo, la nada con lo infinito, supieron levantarse bien alto y morir profesando su credo.

Bolívar dictaba sus últimas palabras como testamento político á sus conciudadanos de Colombia en circunstancias en que la eucaristía venía á visitarle en su retiro de Santa Marta.

O'Higgins pedía la mortaja franciscana para sus restos y reconocía el poder omnipotente que en el orden espiritual le corresponde á la iglesia.

Rivadavia dijaba en su testamento las misas que deberían decirse en sufragio de su alma.

Miranda, al morir en Cádiz, entre grillos y en las obscuridades de las prisiones de Carraca, no se emancipaba de esa fe que modeló su espíritu entre las azarosas inquietudes de su tormentosa vida republicana.

De San Martín, leed lo que nos cuenta un testigo presencial de su muerte—Félix Frías.

«En la mañana del 18 tuve la dolorosa satisfacción de contemplar los restos inanimados de este hombre, cuya vida está escrita en páginas tan brillantes de la historia americana. Su rostro conservaba los rasgos pronunciados de su carácter. Un crucifijo estaba colocado sobre su pecho, otro en una mesa entre dos velas que ardían al lado del lecho de muerte. Dos hermanas de caridad rezaban por el descanso del alma que abrigó aquel cadáver»...

Y después de relatarnos el cortejo fúnebre, las preces recitadas por varios sacerdotes en la iglesia de San Nicolás, en presencia del cadáver y la inhumación del mismo en una de las capillas de la catedral, agrega:

«El piadoso celo del doctor Gerard, ha sido igualado por el de un respetable sacerdote, el abate Haffreingne, que cedió una de las capillas subterráneas de la catedral para los restos del general San Martín, y ha prodigado á su enlutada familia las benévolas atenciones de un ministro del evangelio.»

Es el caso, pues, de concluir reconociendo una diferencia radical entre la logia Lautaro y las logias que la masonería tiene implantadas para su vitalidad orgánica en los estados del mundo.

Pretender confundirlas cuando las características de cada una quedan y están perfectamente definidas, es un temperamento condenable, no digno de los que tienen que aleccionar á la multitud con la fraternidad de la inteligencia y reprobable en todo sentido por el culto que nos merecen nuestros próceres, pues la sinceridad de sus actos y de sus creencias flota por encima de todas las tergiversaciones intencionadas de la crónica.

Pensar en contrario es desconocer el valor de la crítica y el juego con que ésta puede exhibirse triunfante cuando se adulteran maliciosamente las verdades trascendentales que fijan orientaciones á los pueblos.

El nuestro tiene las suyas, y predicarlas como son es el deber de todos los publicistas argentinos.

La sinceridad es el ideal de la historia.

FR. PACIFICO OTEIRO.

(5) Escritos y discursos, T. 2, pág. 484.

EL AMOR Y LA MUERTE

¡Qué contradicciones aparentes hay en nuestra actual civilización! El uso del amor debiera habernos embotado por los sentimentalismos trascendentales. Y en efecto, ha adquirido el mundo relativa frialdad para tratar á la mujer. La dejamos morir de hambre y de dolor, casi tanto como las primitivas sociedades. Entonces no tenía ningún poder, era una cosa; no figuraba en el cómputo de los sujetos del derecho. Era un inmueble, que se trasladaba de unas casas á otras, y de unos á otros dueños. La revolución de César le hizo abandonar ese carácter, en que no había padecido mucho, porque una ley de física obliga á tolerar lo que está prohibido. El corazón, ó la sensibilidad, busca su equilibrio con tanta tenacidad como el calor y la materia. Augusto le permitió independizarse si declaraba públicamente su voluntad de ser meretriz. Hoy, que le acordamos todos los derechos en la teoría, se los negamos en la práctica.

Si es madre fuera del matrimonio, le perdonamos á condición de que mate ó esconda ó arroje el fruto de su debilidad. Si después de empujarla á todos los abismos, con el teatro, las lecturas y las provocaciones de la alta sociedad, llega á caer en alguno, la perseguimos como un órgano canceroso. Casada, no le permitimos divorciarse sino á condición de desconsiderarla; y eso, en las sociedades europeas. Aquí, si eligió mal ó la eligieron mal, que sufra las consecuencias de su equivocación.

Después de haberla endiosado en la Edad Media, de haberla consagrado reina en los torneos de las armas, las flores y la poesía, ahora la obligamos á trabajar. La mandamos á las fábricas, de donde puede salir anarquista, ó á las escuelas, de donde suele salir pedagoga. Los relampagueos científicos han deslumbrado los ojos de algunas; no quieren ser más mujeres, hablan de independencia económica y política, participación en la vida pública, bref, son partidarias de la abolición de toda diferencia sexual; la mujer sería, en la futura legislación, un individuo de la sociedad; podría hasta vestirse de hombre.

Y á pesar de todas estas alternativas, que han despoetizado profundamente el tipo femenino á los ojos de las nuevas generaciones á pesar de verlo frecuentemente comprometido en todas las actitudes que disminuyen el prestigio del amor,—porque lo acercan á la categoría de una función orgánica, destituída de ilusiones y sometida á un presupuesto industrial,—el amor continúa siendo una entidad matemática, irreductible y siempre igual á sí misma.

En vano la literatura de todas las razas lo esfuma, lo analiza, lo presenta como una de las producciones naturales de la sexualidad. En vano las mismas mujeres, explicándose, cuando son escritoras, se empeñan en desmontarlo pieza por pieza, de modo que aparece compuesto de animalidad, vanidad, interés, jactancia, egoísmo, ideal, ignorancia, imaginación. La religión católica lo atribuye á la influencia maligna de Satanás; y los fieles se fortifican rogando, y sometiendo su cuerpo á severos castigos para alejarlo. El colosal sueño de la Iglesia se ha basado en la abstención del amor. Si lo hubiera podido realizar, el mundo habría visto un prodigio que superaría á todos los que hasta ahora hemos imaginado: el hombre habría sido puro cerebro. Tolstoi lo cree el enemigo de la santidad de la vida.

Los solitarios de la Iglesia, sus doctores, los padres, le han huído en el desierto, lo han despreciado en la filosofía, lo han anatematizado en la cátedra. La curiosa y profunda literatura teológica que se ocupa especialmente de la confesión, ha multiplicado al infinito las precauciones contra la tiranía del amor; lo persigue desde sus primeros balbuceos, lo rastrea en sus transformaciones sucesivas, lo desenmascara en sus idealidades, lo tortura, lo domina, lo niega y lo condena como sentimiento absorbente, á fin de dirigir toda la energía del alma hacia el culto divino.

Pero esa selva de complicadas protestas, no basta para ocultar la figura resplandeciente de algunas mujeres que han concentrado los rayos del amor, como en un foco máximo, destruyendo así, con un hecho, todas las teorías y los razonamientos. En la historia del dolor, la imagen de Abelardo es de las más completas. El espíritu alto, soberbio, incomprimible, subía en llama clara y vigorosa; el corazón mezclaba sus emociones dulcísimas á la voz del pensamiento; el todo habría sido el hombre, con su aparente dualidad inexplicable, la frase musical que comprende las notas de todas las gamas y la luz de todos los prismas... Pero aquel fuego ardía entre prisiones y no podía agrandarse, falto de oxígeno. La figura de Eloísa mantiene, sin embargo, la vida del drama, mostrando en el pensamiento torturado por el dogmatismo, un elemento imperdurable é incorruptible: el amor, la emoción prohibida, la calumniada emanación ó fulguración que habla de otros mundos y de otras perspectivas.

Así, cuando el hombre encuentra ese misterio en su camino, su razón enmudece, y su ser se transforma. Una ley nueva parece habérsele revelado. Es como si entrara en otro círculo, como si ascendiera á otra categoría. La mujer misma, que enciende esa hoguera, cesa muchas veces de alimentarla; pero la emoción continúa. En Abelardo, en Dante, en Leonardo da Vinci, en Benvenuto, en Rafael, la mujer es la chispa, la iluminación repentina, el horizonte imprevisto, el Chantecler de su aurora. En Byron, en Goethe, en Alfred de Musset, ella ha creado la aspiración, el vuelo á la inmensidad, dejando, como en los otros, el espíritu sediento.

Sólo la muerte aparece digna de hermanarse con el amor. En la antigüedad los grandes caracteres se asocian á ella para entregarle el depósito sagrado, que no quieren dejar para otros labios. Cuando la fortuna abandona á Sennachérib, á Sardanápalo, su última fiesta, la que regocija sus miradas y seca sus lágrimas ardientes de poetas y de voluptuosos, son sus tesoros, sus mujeres, envueltas en sedas deslumbrantes, ataviadas y alhajadas como para una orgía, prontas para la muerte, que las arranca á los brazos del rival triunfante.

En la escena romana, ¡cuántos amores revelan así su trascendentalismo! Los asiáticos, tachados de afeminación, los africanos, los galos, los germánicos, vencidos por las águilas del Lacio, arrojan una última mirada á la mujer idolatrada, á la que encienden en sus pechos la antorcha inextinguible, y la misma espada los liberta de la esclavitud, abriendo para su pensamiento no se sabe qué misteriosas esperanzas de prolongar así en la muerte el amor que los ataba en la vida.

Aquel puñal ensangrentado que una mujer romana tiende á su marido vacilante con las dulces palabras: «Petus non dolet!» y que sirve luego para confundirlos en la misma tumba libertadora, era el que había inmortalizado la estatuaria en el arte latino, al verlo descender de las manos germánicas sobre el pecho de la tierna compañera que no debía sobrevivir á la derrota.

Los amantes del «Römersholm» de Ibsen, pertenecen á la misma inquietante familia; el mundo, oponiéndose á su libre floración, los entrega á la muerte, como á un lecho nupcial que los hombres no pueden arrebatarles. ¡Y cuántos, y cuántos, que prefieren el obscuro horizonte de la disolución, á seguir aquí abajo una lucha imposible! Hombres de las grandes civilizaciones actuales, pensativos, taciturnos, silenciosos; poetas expansivos y sonoros, ó modestos corazones que ocultan altiveces incontrastables, se sienten á veces atacados como de una nostalgia irresistible; se quieren ir, pero llevando consigo, su amor, arrancarlo del mundo, anonadar ó dilatar el misterio.

De ahí las tragedias cuyas reverberaciones fulgurantes nos hacen palidecer.

En muchos casos la mujer, este organismo tan frágil, tan leve, que creemos incapaz de las grandes soberbias, se alza á la altura del amante; su pensamiento, como desprendido de mortales ligaduras, contempla sin vacilar la cumbre á que la invita la desesperación; y entonces se la ve reclinarse dulcemente sobre el lecho de muerte y recibir la destrucción de las manos cariñosas que la esperan en el otro mundo soñado...

¡Qué impresión conmovedora recibe la sociedad actual ante esas mudas y despreciativas protestas! ¡Qué pequeñas son nuestras más grandes altiveces, frente á esa silenciosa despedida, que no quiere mezclar ni siquiera las palabras comunes á su gesto, como si temiera prostituirlo ó despertar con ellas las ecos de la vida que abandona!

¡La mujer, el amor, la muerte! Cuando de estas tres entidades, distintas y esenciales por su irreductibilidad á las explicaciones comunes, resulta un acorde que nace y se pierde en nuestro oído como si procediera de una técnica y de una música invisibles, pero sin embargo existentes, las alas de la poesía palpitan dolorosas y estremecidas; el espíritu se acongoja ante las visiones que ellas evocan con su triste ritmo de queja ó de plegaria; el labio enmudece, el pensamiento se reconcentra, y las lágrimas rebajan apenas la tensión extrema del alma.

Los hemos visto algunas veces, en el lecho mortuorio...—Como dos esposos ó como dos amantes; habían llorado, se habían abrazado, habían confundido los latidos de su corazón; después, él, el más fuerte, había destruído la obra de la vida, había absorbido la última mirada de la compañera predilecta, de la única, de la definitiva; y había caído desplomado, tratando en su agonía de besarla para siempre...

CARLOS OLIVERA.

SENADO

Con asistencia de los señores Ovejero, González, Funes, Maciá, Láinez, Carbó, Resoagli, Pinto, Virasoro, Olaechea y Alcorta, Garramuño, Güemes, Malbrán, Carreño y Terán, celebró ayer el senado una brevísima sesión, bajo la presidencia del señor Del Pino.

Sólo se dió entrada á asuntos particulares: solicitudes para aceptar condecoraciones, de pensiones y aumento de las mismas.

El secretario Ocampo dió lectura de una nota remitida por el ministro de Inglaterra ante nuestro gobierno, en la que expresa por encargo de su gobierno el agradecimiento por la participación tomada por el senado, asociándose al duelo de esa nación con motivo del fallecimiento de su majestad el rey Eduardo VII.

Después de esto se levantó la sesión.

TELEGRAMAS

(DE NUESTROS CORRESPONSALES)

Estadística de cargamentos de cereales en viaje

LONDRES, 11.—Según datos recopilados en esta plaza, el total de trigo actualmente en viaje para el Reino Unido, alcanza en esta semana á 760.000 toneladas, comparado con 850.000 en la semana pasada y 720.000 en el mismo período del año anterior. Para el continente hay en viaje 320.000 toneladas, contra 320.000 en la semana anterior y 370.000 toneladas en la misma época del año 1909.

El total de maíz á flote para el Reino Unido alcanza á 120.000 toneladas, comparado con 110.000 en la última semana y 230.000 en la misma semana del año anterior. Para el continente hay flotante 100.000 toneladas de maíz por 70.000 en la semana pasada y 300.000 en la misma época del año anterior.

Exportación del Báltico y Mar Negro

LONDRES, 11.—Por los puertos del Báltico y Mar Negro se han exportado durante esta última semana 127.000 toneladas de trigo, comparado con 78.000 en la semana anterior; 55.000 toneladas de maíz, contra 29.000 en la semana pasada; 11.000 toneladas de avena, comparado con 30.000, cantidad que se exportó en la semana anterior.

Exportación de la América del Norte

NUEVA YORK, 11.—Durante la semana que finaliza hoy se han exportado para Europa por los puertos del Atlántico de la América del Norte, 43.000 toneladas de trigo y harina, comparado con 45.000 en la semana precedente; 6000 toneladas de maíz contra 4000 en la semana pasada; 5000 toneladas de avena, comparado con 3000 toneladas en la semana pasada.

Por los puertos del Pacífico se exportaron, durante la semana que fenece, 9000 toneladas de trigo y harina, no habiéndose exportado en la semana anterior.

Exportación de Australia

LONDRES, 11.—Según telegramas recibidos, durante la semana que vence hoy se han exportado por los puertos de Australia con destino á Europa, solamente 1000 toneladas de trigo y harina, comparado con 20.000 toneladas, cantidad que se exportó en la semana anterior.

La renta perpetua

PARIS, 11.—La renta perpetua del 3 por ciento de interés anual cerró hoy en la Bolsa de esta ciudad á 98.85.

Cambios y descuentos

LONDRES, 11.—El directorio del Banco de Inglaterra ha fijado en 3 por ciento el tipo del descuento.

Interés comercial por letras á 90 días, 2 5|8.

Cambio sobre París, á la vista, 25.26 1|2.

Id á 90 días, 25.41 1|2.

Cambio sobre Amberes, á la vista, 25.34.

Id á 90 días, 25.54.

Cambio sobre Hamburgo, á la vista (en marcos por libra esterlina), 20.50 1|2.

Id á 90 días, 20.68.

Cambio sobre Madrid, á la vista (en peniques por 5 pesetas), 44 3|8.

Cambio sobre Génova, á la vista (en liras por libra esterlina), 25.46.

PARIS, 11.—El tipo del descuento del Banco de Francia se ha fijado en 3 por ciento.

Descuento comercial por letras á 90 días, 2 1|8.

Cheques sobre Londres, á la vista (en francos por libra esterlina), 25.26 1|2.

Id sobre Italia, en francos por 100 liras, 99 1|2.

Id sobre España, en francos por 500 pesetas, 467.

Id sobre Berlín, en francos por 100 marco, 123 1|4.

BERLIN, 11.—El tipo del descuento del Banco de Alemania se ha fijado en 4 por ciento.

Descuento comercial por letras á 90 días, 3 1|8.

Cambio sobre Londres, á la vista (en marcos por libra esterlina), 20.49 1|2.

Id á 90 días, 20.34.

Hamburgo sobre Génova, á la vista, 20.70.

BRUSELAS, 11.—Cambio sobre Londres, á la vista, en francos por libra esterlina, 25.34 1|2.

AMBERES, 11.—Descuento comercial por letras á 90 días, 2 3|4.

GENOVA, 11.—Cambio sobre Londres, á la vista (en liras por libra esterlina), 25.37 1|2.

LISBOA, 11.—Cambio sobre Londres, á la vista (en peniques por 1000 reis), 48 3|8.

MADRID, 11.—Agio del oro, 6.90.

NUEVA YORK, 11.—Cambio sobre Londres, á la vista, 4.86.80.

Id á 90 días, 4.84.40.

Trigo

LONDRES, 11.—Mercado tranquilo, con poca demanda.

LIVERPOOL, 11.—Trigo colorado americano, entrega en julio, precio por 100 libras en chelines, 6.5 1|4.

Id íd, entrega en octubre, 6.6 3|4.

Trigo del Río de la Plata, disponible, de 6.3 á 6.6.

Mercado tranquilo.

CHICAGO, 11.—Trigo del Río de la Plata, embarque para julio, precio por bushel en centavos oro americano, 92 3|4.

Id para septiembre, 89 1|2.

Mercado flojo.

BERLIN, 11.—Trigo para entregar en julio, por 1000 kilos en marcos, 196 1|2.

Maíz

LONDRES, 11.—Mercado con tendencia más floja. Venta: 250 toneladas La Plata amarillo, en bolsas R. T., mayo-junio, 20.6.

LIVERPOOL, 11.—Maíz La Plata, amarillo, entrega en julio, precio por 100 libras en chelines, sin cotización.

Id íd, para septiembre, 4.5 3|4.

Id íd, disponible, 4.2.

Mercado flojo.

AMBERES, 11.—Maíz del Río de la Plata, embarque junio-julio, por 100 kilos, en francos, 12 1|2.

HAMBURGO, 11.—Maíz del Río de la Plata, embarque junio-julio, por 1000 kilos, en marcos, 98.

NUEVA YORK, 11.—Maíz disponible por bushel en centavos oro americano, 66 1|2.

Maíz para julio, 67 3|4.

Mercado flojo.

CHICAGO, 11.—Maíz para julio, precio por bushel en centavos oro americano, 58 1|8.

Id para septiembre, íd 58 3|8.

Mercado flojo.

BERLIN, 11.—Maíz para entregar en julio, por 1000 kilos en marcos, 138.

Avena

LONDRES, 11.—La avena blanca de La Plata, embarque junio-julio, se ha cotizado hoy á 12 chelines 9 peniques el quárter de 304 libras.

AMBERES, 11.—Hoy se cotiza la avena de La Plata, de 47|48 kilos, embarque junio-julio, á 11 1|2 francos los 100 kilos.

LIVERPOOL, 11.—La avena de La Plata disponible, se cotiza hoy en esta plaza, á 2 chelines por bushel de 45 libras.

CHICAGO, 11.—El precio de cierre de este mercado hoy por avena entrega julio, fué de 36 centavos oro el bushel; para entrega septiembre, se cotizaba á 34 3|4 centavos oro el bushel.

Semilla de lino

LONDRES, 11.—Mercado tranquilo. Se anuncia la quiebra de una casa importante.

Parciales del Río de la Plata, embarque junio-julio, para Hull, por quárter de 416 libras, en chelines, vendedores, 55.

Parciales de Calcuta, embarque junio-julio para Londres, quárter de 416 libras, en chelines, 53.6.

LIVERPOOL, 11.—Lino del Río de la Plata, parciales, disponible, por quárter de 416 libras, en chelines, 54.9.

AMBERES, 11.—Lino del Río de la Plata, embarque junio-junio, por 100 kilos en marcos, 34.

HAMBURGO, 11.—Lino del Río de la Plata, embarque junio-julio, por 1000 kilos en marcos, 278.

DULUTH, 11.—Lino para entregar en septiembre, precio por bushel en centavos oro americano, 165 1|2.

Lanas

AMBERES, 11.—Negocios moderados á precios sostenidos.

Lana peinada del Río de la Plata, tipo B, para entregar en julio, por kilo, en francos, 6.17 1|2.

Id para entregar en octubre, 5.90.

Id para entregar en enero, 5.72 1|2.

Mercado sostenido.

ROUBAIX, 11.—La lana peinada del Río de la Plata, tipo B, para entregar en julio, precio por kilo en francos, 6.22 1|2.

Id para entregar en octubre, 6.

Id para entregar en enero, 5.82 1|2.

Mercado sostenido.

HAVRE, 11.—La lana merina del Río de la Plata, 26 por ciento, para entregar en julio, precio por 100 kilos en francos, 193.50.

Id para entregar noviembre, 186.

Mercado sostenido.

La lana cruza del Río de la Plata, número 3.58 por ciento, para entregar en julio, precio por 100 kilos en francos, 230.

Id para entregar en noviembre, 230.

Mercado sostenido.

Cueros

AMBERES, 11.—Los cueros del Río de la Plata obtuvieron los siguientes precios en francos los 50 kilos:

Cueros secos de campo, novillo, de 12 á 15 kilos, 140.

Cueros secos de campo, vaca, de 9 á 10 kilos, 140.

Cueros salados de saladero, novillo, de 25 á 32 kilos, 105.

Cueros salados de saladero, vaca, de 20 á 25 kilos, 99.

Cueros salados de frigorífico, novillo, de 25 á 32 kilos, 105.

Cueros salados de matadero, novillo, de 25 á 32 kilos, 94.

Cueros salados de matadero, vaca, de 20 á 25 kilos, 86.

Mercado sostenido.

HAMBURGO, 11.—En este mercado los cueros del Río de la Plata obtuvieron los precios Cif que van á continuación en peniques por cada medio kilo:

Cueros secos de campo, novillo, 87.

Cueros secos de campo, Corrientes, 110.

Cueros secos de Buenos Aires, americanos, 108.

Cueros secos de Buenos Aires, becerro, 98.

Cueros secos de Buenos Aires, potro (marcos por cuero), 10.

Cueros salados de saladero, novillo (Montevideo), 69 1|2.

Cueros salados de saladero, vaca (Montevideo), 57 1|2.

Cueros salados de frigorífico, novillo, 79.

Cueros salados de matadero, novillo, 54 1|2.

Cueros salados de matadero, vaca, 48.

Mercado tranquilo.

Carnes congeladas

LONDRES, 11.—Los precios no oficiales de las carnes congeladas del Río de la Plata fueron los siguientes:

Novillo: cuartos delanteros, de 2 chelines 8 peniques á 2.9; cuartos traseros, 3 chelines 6 peniques.

Mercado pesado.

Capón: 2 chelines 3 peniques.

Mercado en calma.

Llegaron á este puerto los vapores Star of Ireland y Highland Chief, con cargamento de carnes congeladas procedentes del Río de la Plata.

Títulos argentinos

LONDRES, 11.—En el Stock Exchange los títulos argentinos tuvieron las siguientes cotizaciones:

Empréstito nacional 1897, 5 por ciento, (ley 3875), 90 1|4.

Obligaciones exteriores de la provincia de Buenos Aires, 3 por ciento, 71 3|4.

Empréstito interno, 6 por ciento, 103 3|4.

Cédulas nacionales, serie H (en Amberes), ex interest, sin cotización.

LONDRES, 11 (De Mendl y Ca.)—Arauco Co., ordinarias, 4.

Ferrocarril Nordeste Argentino, stock, 40 3|4.

Ferrocarril Gran Oeste, ordinarias, 105.

Ferrocarril Buenos Aires al Pacífico, ordinarias, 93.

Ferrocarril del Sur, ordinarias, 123 3|4.

Ferrocarril del Oeste, ordinarias, 128.

Ferrocarril Central Argentino, deferidas, 98.

Ferrocarril Central Argentino, ordinarias, 102 3|4.

Ferrocarril Central Uruguay Este, extensión, 7 7|8.

Ferrocarril Central Uruguay Norte, extensión, 6 3|4.

Ferrocarril Central Córdoba y Rosario, 6 por ciento, preferidas, 98.

Ferrocarril Córdoba y Rosario, segundas preferidas, 51.

Ferrocarril Central Córdoba, C. N. S., income, debentures, 62 1|4.

Ferrocarril Entre Ríos, ordinarias, 42.

Ferrocarril Entre Ríos, segundas preferidas, 63 3|4.

Ferrocarril Entre Ríos, preferidas 97 1|2.

Ferrocarril Paraguay Central, 5 por ciento, debentures, 46 1|2.

Ferrocarril Paraguay Central, ordinarias, 3 1|4.

Famatina Development, 10.

Forestal Land, ordinarias, 2 5|32.

Id preferidas, 3 3|4.

Id New Shares, 39.9.

Argentine Northern Land, 30.

LOS FERROCARRILES ARGENTINOS

UN ARTICULO DE "THE FINANCIER"

LONDRES, 11.—«The Financier» publica en su número de esta mañana un artículo sobre las compañías ferroviarias argentinas.

Dice al articulista que el movimiento de ferrocarriles habido en ocasión del centenario ha sido mucho menor de lo que se preveía, aunque ha sido, sin embargo, bastante considerable.

Agrega que, con motivo de las fiestas, las compañías se han visto obligadas á efectuar reducciones en sus tarifas, pero esas reducciones serán naturalmente transitorias y se volverá á las tarifas antiguas una vez que se normalice de nuevo la actividad comercial.

Visita de un diplomático argentino al papa

ROMA, 11.—El ex ministro argentino ante el Vaticano, señor Blancas, que se halla en esta capital, fué recibido hoy en audiencia por el sumo pontífice.

Pío X conversó afablemente con el diplomático, manifestándole el agrado con que lo volvía á ver.

UN BANQUETE ARGENTINO

PARIS, 11.—D. Augusto J. Coelho ofrecerá el 16 del corriente un banquete de 600 cubiertos en honor del cónsul general de la República Argentina, señor Liobet, por su acción eficaz en pro de la instalación de la cámara de comercio y del escritor francés M. Jules Huret, por la obra de propaganda realizada en favor de la república.

Sábese que concurrirán al banquete las personas más representativas de la colectividad argentina en esta capital.

FRANCIA

EL SALVAMENTO DEL PLUVIOSE

Extracción de cadáveres

EL CONTRAMAESTRE LEBRETON Y EL TENIENTE ENGEL

LOS RUMBOS DEL SUBMARINO

SUSPENSION DE LOS TRABAJOS

PARIS, 11.—El submarino Pluviose pudo ser finalmente traído á remolque hasta el antepuerto de Calais y tocó fondo allí á las 3 de la madrugada, en un lugar donde no hay, en marea baja, más que seis pies y medio de agua.

Se confía poder ponerlo á flote durante la próxima bajamar.

Una gran muchedumbre se ha instalado en los muelles y sigue con una atención ansiosa las operaciones de salvamento.

Se tratará de hacer entrar al submarino al dock Carnot para poder retirar los cadáveres y efectuar las reparaciones con mayor comodidad.

PARIS, 11.—Se abrió esta mañana á las 9.35 la escotilla del Pluviose y se extrajo minutos después el primero de los cadáveres de los marinos encerrados dentro del submarino.

Es el cuerpo del contramaestre del Pluviose.

PARIS, 11.—El primer cadáver extraído del Pluviose ha sido reconocido por los jefes y marinos del Ventose como el del contramaestre Lebretón.

Fué encontrado caído sobre sí mismo con las piernas replegadas bajo el cuerpo, en el lugar indicado para su cargo entre la capota y la escotilla que comunica con el compartimiento inferior.

No parece haber sufrido ni haberse movido de su puesto, su rostro está tranquilo y en ninguna forma desfigurado.

Colocado en un bote, fué transportado á tierra; en el hospital marítimo los médicos navales le examinaron detenidamente.

La multitud que desde los muelles observaba con verdadera ansiedad todas las maniobras de los marinos alrededor del Pluviose, se descubrió respetuosamente al paso del cadáver, emocionada y silenciosa al ver la primera de las víctimas de la catástrofe.

El examen exterior del casco del submarino muestra que todo estaba en perfecto orden en el momento que se produjo el accidente. La rajadura originada por la colisión mide cinco metros de targo por sesenta centímetros de ancho y está situada á estribor y un poco á popa.

Los buzos trabajan ahora con toda actividad para cegar esa abertura del casco.

PARIS, 11.—Comunican de Calais que la marea ha vuelto á cubrir al Pluviose y que por esta causa los trabajos de extracción de las víctimas han tenido que suspenderse otra vez.

PARIS, 11.—Comunican de Calais que ha sido extraído del submarino Pluviose el cadáver del teniente Engel.

Los trabajos que se habían reanudado en las últimas horas de la tarde tuvieron que suspenderse nuevamente á causa de la pleamar.

PARIS, 11.—Los doctores que han examinado los cadáveres del contramaestre Lebretón y del teniente Engel, retirados del submarino Pluviose, declaran que el primero ha muerto asfixiado por falta de aire respirable y el segundo asfixiado por inmersión.

Se deduce de esos informes que el contramaestre Lebretón ha debido subsistir algunas horas á la catástrofe y el teniente Engel se ha ahogado en pocos minutos.

Los buzos han descubierto á babor del submarino dos nuevas rajaduras, una de cuatro metros de largo y de sesenta centímetros de ancho, y otra de un metro y ochenta centímetros de largo y de veinticinco centímetros de ancho, formando ambas agujeros de veinte centímetros de profundidad.

A causa de la marea alta será imposible poner á flote el submarino esta noche.

Las minas marroquíes

PARIS, 11.—La comisión técnica internacional nombrada para reglamentar la explotación de las minas en Marruecos ha terminado hoy sus deliberaciones.

Sus miembros están de completo acuerdo en todos los puntos.

INGLATERRA

El asesino de Boutros bajá

LONDRES, 11.—Comunican de El Cairo que ha quedado confirmada la pena de muerte dictada contra el estudiante Wardani, autor del asesinato del presidente del consejo de ministros de Egipto, Boutros bajá.

El concurso hípico militar

LONDRES, 11.—En los concursos internacionales de carreras y saltos para oficiales del ejército, el grupo de belgas ganó la copa del rey, que era el primer premio; los franceses se adjudicaron el segundo y los ingleses el tercero.

La producción de trigo canadiense

LONDRES, 11.—Telegrafían de Ottawa que según cifras estadísticas de origen oficial, dadas á la publicidad, la superficie total de los cultivos de trigo en el Canadá es de 9.295.000 acres, lo que da un aumento de 1.504.400 acres sobre la superficie del año anterior.

Las lluvias de la actual estación en el noroeste del Canadá hacen esperar aún mayores rendimientos, pues el estado de las sementeras es inmejorable.

La cuestión de los lores

LONDRES, 11.—Comunican de Manchester que el primer lord del almirantazgo, Mr. Mackenna, pronunció esta tarde un discurso político de trascendencia.

Dijo ese miembro del gabinete, que los jefes de partido elegidos por el pueblo se esforzarán en hacer prevalecer dos principios: el primero de ellos es que la cámara de los comunes es la única con poder absoluto para resolver las cuestiones de finanzas y el otro que la voluntad del pueblo, expresada en las elecciones, debe prevalecer durante toda la duración del parlamento electo.

ALEMANIA

LA ENCICLICA PAPAL

OPINIONES DE LOS DIARIOS

BERLIN, 11.—La "Norddeutsche Allgemeine Zeitung" se ocupa en su número de hoy de la encíclica y justifica la irritación de la población protestante en Alemania.

El diario cita las opiniones de la prensa católica que manifiesta su sentimiento de haberse dado á la publicidad este documento de la Santa Sede.

BERLIN, 11.—Se confirma en los círculos oficiales que el gobierno no ha tomado ninguna resolución en el asunto de la encíclica papal y que no la tomará hasta que no terminen las gestiones iniciadas por el ministro ante el Vaticano, doctor von Mulhberg.

BERLIN, 11.—El "Berliner Tageblatt" publica esta mañana un telegrama de su corresponsal en Roma, asegurándole que la secretaría de estado pontificio dará explicaciones al gobierno alemán sobre la última encíclica.

En los círculos del gobierno no se tiene ninguna confirmación de esta noticia.

TURQUIA

CATASTROFE FERROVIARIA

ATENTADO CONTRA CHEFKET BAJA

LOS TRABAJOS DE AUXILIO

CONSTANTINOPLA, 11.—Ha ocurrido hoy en Andrianópolis una grave catástrofe ferroviaria.

El puente de Luleburgas se derrumbó en el momento que lo cruzaba un tren de pasajeros.

Una parte del convoy cayó al agua y se teme que haya numerosas víctimas.

Un tren especial con obreros, médicos y botiquines ha partido para Luleburgas, á fin de socorrer á las víctimas y auxiliar á los trabajadores de las estaciones próximas en el salvamento del tren.

CONSTANTINOPLA, 11.—En el accidente ferroviario ocurrido esta tarde en el puente de Luleburgas ha resultado muerto un pasajero y otros cuatro heridos de consideración.

Las investigaciones han venido á demostrar que el accidente no es obra de la casualidad, sino que se debe á una mano criminal.

Se cree generalmente que el atentado iba dirigido contra Chefket bajá, general en jefe de las fuerzas de ocupación en Albania, pues este personaje tenía la intención de tomar el tren descarrilado y por inconvenientes de última hora relacionados con el servicio militar aplazó su viaje.

Parece que el siniestro ha sido originado por la intencionada extracción de cuatro bulones ó tuercas que unían los rieles cien metros antes de la entrada al puente.

El movimiento lateral de los vagones hizo volcar los rieles y por consecuencia aquéllos salieron de la vía y cayeron al río, arrastrándose los unos á los otros. El coche correo, por ser el último del convoy, es el que ha sufrido más, despedazándose en su caída y perdiendo toda la correspondencia que conducía.

Los zemstvos en Polonia

CONSTANTINOPLA, 11.—Un periodista celebró esta mañana una larga entrevista con Chefket bajá, que acaba de llegar á esta capital después de dirigir las operaciones militares contra los insurrectos albaneses.

Declaró el general que toda la región albanesa ha quedado definitivamente pacificada, á excepción del distrito de Malissia, donde se han refugiado algunos jefes insurrectos.

Añadió Chefket bajá, que con objeto de afirmar la soberanía otomana en Albania se reforzarán las tropas de ocupación, construyéndose numerosos cuarteles.

BULGARIA

EL HEREDERO DE TURQUIA

SU LLEGADA A SOFIA

SOFIA, 11.—Procedente de Belgrado llegó hoy á esta capital el príncipe heredero de Turquía, Izzadin Effendi, acompañado del ministro de relaciones exteriores Rifaat bajá y demás miembros de la comitiva oficial.

El príncipe fué recibido en la estación del ferrocarril por el zar Fernando, los miembros de la familia real, los del gobierno y el personal de la legación otomana.

Una parte de las tropas de la guarnición rindió los honores de ordenanza.

Durante el trayecto de la estación á palacio el príncipe fué objeto de manifestaciones populares.

SOFIA, 11.—Verificóse esta noche en palacio el banquete ofrecido por el zar Fernando en honor del príncipe heredero de Turquía.

Asistieron á la demostración los miembros del gabinete y altos funcionarios de palacio.

A los postres se cambiaron brindis sumamente cordiales.

ESTADOS UNIDOS

El proceso del trust del azúcar

NUEVA YORK, 11.—El proceso contra los tres funcionarios comprometidos en el asunto del Sugar Trust toca á su fin.

El jurado reconoció culpables á Messrs Heike y Gerbracht, pero sus miembros están en desacuerdo con respecto á Mr. Bendernagel.

El tribunal dictará las sentencias hoy mismo.

Incendio en Seattle

WASHINGTON, 11.—Un violento incendio ha destruído hoy diez manzanas de edificios en Seattle.

Según los últimos informes recibidos, los daños materiales causados por el siniestro alcanzan á un millón de dólares y más de quinientas personas han quedado sin abrigo.

Contra las empresas ferroviarias

WASHINGTON, 11.—Los diarios de la tarde anuncian que la Bolsa de Nueva York ha resuelto acusar ante los tribunales á 17 compañías ferroviarias, á causa de las tarifas de preferencia establecidas para el transporte de trigos canadienses.

Suicidio de un ladrón

NUEVA YORK, 11.—Un empleado del Banco de Bélgica se ha suicidado en un hotel de esta ciudad en el momento que la policía iba á prenderlo á pesar de las autoridades de esa nación, como acusado de un robo de 500.000 francos realizado en Bruselas.

RUSIA

Cierre de un diario

HELSINGFORS, 11.—El prefecto de policía de esta capital ha ordenado el cierre de las oficinas y el secuestro de las ediciones del diario «Finlandia», por su prédica separista contra Rusia.

El crucero de los zares

SAN PETERSBURGO, 11.—El yate imperial Standart partió esta mañana para Cronstadt, con objeto de estar pronto para el habitual crucero de verano que realiza la familia imperial todos los años en el mar Báltico y en el golfo de Finlandia.

El zar, acompañado de las zarinas y de los grandes duques,

servicios y las atenciones que prodigó á los periodistas chilenos que fueron á Buenos Aires á las fiestas del centenario.

LA POLITICA—

La crisis política sigue estacionaria, sin que pueda verse cuál será su solución. Los grupos liberales operan en forma que manifiesta su propósito de impedir á todo trance que el sucesor del actual presidente sea un monttino.

Se asegura que el diputado D. Maximiliano Ibáñez conferenció con el presidente y le había manifestado que la solución liberal que se opera es encaminada á impedir que el sucesor de D. Pedro Montt sea un monttino.

El presidente había respondido simplemente que no era la primera vez que se le hacía semejante advertencia.

Todos los círculos políticos se agitan alrededor de la cuestión presidencial.

EL PROYECTO DE ARMAMENTOS—

El proyecto de armamentos aprobado por la cámara dice:

"Autorízase al presidente de la república para invertir hasta la suma de tres millones cuatrocientas ochenta mil libras esterlinas en la adquisición de naves para el incremento de la armada nacional y de un millón de libras en defensa de las costas del país y fomento de los arsenales navales. Se destinará á este último objeto hasta la suma de ochenta mil libras. El presidente de la república oído el consejo naval determinará las condiciones de las naves y obras de defensa que hayan de hacerse y contraloreará su construcción. En el presupuesto del ministerio de marina se computará cada año una suma no inferior á cuatrocientas mil libras para el objeto indicado y esa suma se invertirá de manera que el país tenga siempre en construcción una nave de guerra de primera clase que consulte los últimos adelantos del arte naval.

Se autoriza al presidente de la república por el término de cinco años para contraer un empréstito exterior hasta por cuatro millones de libras á medida que lo exija la construcción de las naves y obras á que se refiere esta ley".

El presidente encargó la organización del ministerio á don Luis Barros Borgoño.

SALITRE—

El ministro de Chile en Rusia, don Augusto Matte, anuncia haber iniciado la propaganda, en aquel imperio, del salitre chileno, y haber encontrado todo género de facilidades de parte del gobierno ruso.

RADIOTELEGRAFIA—

Anuncia la Compañía Sudamericana de vapores que en el presente año dotará de aparatos de telegrafía sin hilos á todos sus buques de mayor tonelaje. Los aparatos serán del mismo sistema y potencia que los que usa la armada. Además, instalará una estación en tierra, que permita estar en comunicación continua con los vapores de la carrera del Pacífico.

BANQUETE—

En el Club Valparaíso se ofreció un almuerzo al delegado de Panamá al congreso panamericano de Buenos Aires, don Belisario Campos y á don Federico Birabén, jefe de sección de los ferrocarriles argentinos.

Los organizadores fueron empleados superiores de la primera sección de los ferrocarriles.

EMBARGO—

La empresa de tranvías eléctricos ha embargado á la municipalidad por seiscientos mil pesos, que debía recibir á cuenta del empréstito de reconstrucción, para cancelar parte de las cuentas pendientes.

TEMBLOR—

En la madrugada de hoy se sintió en Antofagasta un ligero temblor, que duró cinco segundos, y con dirección norte a sur.

NAVES—

El lunes llegarán á Talcahuano el O'Higgins y Esmeralda.

CAMBIO—

El cambio cerro á 10 3|8, con compradores.

NOTICIAS DE PUNTA ARENAS—

Esta noche el cónsul argentino ofrecerá un «smoking concert», en el Club Magallanes, á la sociedad puntarenense, asistiendo la oficialidad de los buques de guerra, en retribución de los festejos del 25 de mayo. Dados los grandes preparativos hechos, resultará suntuoso.

—Zarpó el crucero Errázuriz para puerto Caraccioli, á continuar la expedición hidrográfica.

Arribaron los vapores Olivant, de Bremen, y Hermouthis, de Valparaíso.

PERU

El conflicto con el Ecuador—Licenciamiento de voluntarios—Expectativa pública

LIMA, 11.—"El Comercio" comenta el mensaje del presidente Alfaro y las notas del canciller ecuatoriano señor Peralta, manifestando que producen penosa impresión, pues comprueban que la cuestión ha llegado á agriar los espíritus, y que el pensamiento bélico no ha desaparecido, pues el empeño del Ecuador porque el conflicto se resuelva mediante arreglos directos, obstaculizar toda solución tranquila.

—Se embarcaron para Buenos Aires los dos delegados de Venezuela al congreso pan-americano.

—Los ministros argentino y norteamericano conferenciaron con el canciller.

—Sigue licenciándose los voluntarios.

—El crucero Grau y el transporte Chalaco regresan para el Callao.

—Existe profunda ignorancia respecto al estado de la mediación. La cancillería peruana silenciosa.

—Comunican de Guayaquil que el general Franco ha mandado asesinar al general Serrano, en Machala.

BRASIL

FALLECIMIENTO—

RIO DE JANEIRO, 11.—Telegrafían de San Pablo que falleció en esa ciudad, á la edad de 82 años, la señora Veridiana Prado, multimillonaria de viejo abolengo paulista, madre de los eminentes ciudadanos Antonio Prado, consejero y prefecto de San Pablo, y del ex ministro Eduardo Prado, ya fallecido.

CONGRESO POSTAL DE MONTEVIDEO—

Han sido nombrados los señores Juan Bautista Cardoso, Eugenio Wandek y Hemiave Aderme, para organizar la delegación brasileña al congreso postal continental que se reunirá en Montevideo en 1911.

LA EXPORTACION DE CAFE—

La comisión de estadística de la cosecha de café, asegura que la exportación por Río de café desde el 1o. de julio de 1910 hasta el 30 de junio de 1911, no pasará de dos millones y medio de bolsas.

RELACIONES FRANCO-BRASILEÑAS—

El ministro francés celebró una larga conferencia con el de hacienda respecto al arreglo de las cuestiones comerciales entre Francia y Brasil.

LA CONMEMORACION DE LA BATALLA DEL RIACHUELO—

La lluvia de hoy ha perjudicado las fiestas patrióticas que se preparaban. No se realizó la parada militar. Desfilaron solamente las fuerzas de marina frente al monumento del almirante Barroso.

El ministro de marina, enfermo, asistió desde las ventanas de su casa al paso de las tropas.

Por la noche los buques estaban iluminados.

Se inauguró solemnemente el Club Naval con un gran baile.

CAMBIO—

El cambio continúa á 16. En Santos el oro á 4425, con mercado firme.

URUGUAY

POLITICA NACIONALISTA

MONTEVIDEO, 11.—Fueron presentadas al señor Vázquez Acevedo, presidente del directorio reconocido por la fracción conservadora, las bases de arreglo que en nombre de los radicales presentó el doctor Carlos A. Berro en la entrevista que con los miembros de la comisión unificadora celebró el jueves pasado.

Las bases aludidas fueron presentadas al doctor Vázquez Acevedo por los señores Remigio Castellanos, doctor Jacinto Durán y doctor Rosalío Rodríguez. El directorio las examinará de un momento á otro, pero es opinión corriente en los círculos nacionalistas, según «Tribuna Popular», que no serán aceptadas.

«La Razón» de esta tarde publica el siguiente diálogo entre uno de sus redactores y un personaje nacionalista:

«—Algunos diarios argentinos han dado la noticia, transmitida desde aquí, de que sus correligionarios se abstendrán en las elecciones de noviembre de concurrir á las urnas.

—Me imagino el origen del dato. Probablemente los que se abstendrán serán mis correligionarios residentes en la capital porteña, y algunos de sus amigos de acá. Hasta cierto punto esto ofrecería alguna ventaja en la designación de candidatos. Estos serán menos, puesto que los abstencionistas renunciarían generosamente de antemano á las bancas que podrían corresponderles, facilitando así la tarea de las proclamaciones á los congresos.

—¿Y sus amigos los moderados proclamarán candidatos de la tendencia llamada radical?

—Ese es asunto que nadie discute entre nosotros. En Montevideo serán proclamados tantos radicales como moderados.

—Y si renuncian como parece, ¿qué hará el partido?

—En ese caso no quedará otro recurso que resignarse á aceptar esas renuncias respetando los severos principios democráticos que las originaran.

—¿Pero se irá á las urnas?

—Sin duda alguna.

—¿Sabe usted algo de la unificación? ¿Qué conoce?

—Que está hecha, acatando las autoridades que tiene el partido como las acatan todos ó las nueve décimas partes de él.»

LAS FERIAS DE SEVILLA—

El Club Taurino de Montevideo ha presentado á la cámara de representantes un extenso escrito solicitando una pequeña modificación de la ley de septiembre de 1888, ó lo que es lo mismo, la reglamentación del espectáculo denominado «Feria de Sevilla», en el sentido de que se permita la muerte de los toros embolados.

LA VACUNACION—

Comunican del Salto que varias personas se preocupan de recoger firmas, á fin de enviar á la cámara una petición en el sentido de que se le quite el carácter con que ha sido sancionado la ley de vacuna. Entre los que subscriben el documento figuran vacunistas y antivacunistas, puesto que caben las dos tendencias tratándose de conseguir que se anule la forma de imposición de la ley.

PARTIDA DEL GENERAL WOOD—

Cumplida la comisión que le encomendó el gobierno de los Estados Unidos ante la República Argentina, el general Wood, delegado de la gran república del norte en las fiestas del centenario, que se hallaba desde hace algunos días en Montevideo, se embarcó hoy de regreso. El vapor oficial nacional Ingeniero condujo á las 9 de la mañana al general Wood y á su señora y niños hasta á bordo del Aragón, donde lo acompañaron el ministro norteamericano Mr. Morgan, el teniente Cowell, el secretario del distinguido huésped Mr. Mac Gruder, el introductor de diplomáticos, Sr. Pareja, el teniente Taylor y varias personalidades de la colectividad norteamericana. Desde la escalera del muelle oficial despidieron al ilustre viajero el almirante Staunton y varios oficiales del crucero Chester.

EL CARLOS V—

La colectividad española se prepara á festejar á los marinos que componen la dotación del crucero Carlos V. La comisión nombrada para organizar los festejos trabaja con actividad con el objeto de ultimar los detalles más importantes que han de dar realce á las fiestas que se preparan. El principal número es una gran función de gala que tendrá lugar en el Urquiza ó el Solís, y en la que tomarán parte todas las compañías españolas que actúan al presente en esta capital. En dicha función cantarán un himno á España los coros juntos de las mismas, lo que constituirá un hermoso espectáculo. En el Club Español habrá un banquete ofrecido á los jefes y oficiales del Carlos V.

En el Campo Español se obsequiará á la marinería con una fiesta campestre. El círculo de la Unión Mercantil dará un baile por invitación y etiqueta en honor de aquellos marinos. Entre algunas familias existe el propósito de iniciar fiestas particulares para obsequiar á la oficialidad.

Don Agustín Carbonell organiza una comida campestre, en la que la paella valenciana será el pretexto de la íntima reunión.

Los Sres. Vázquez, Cores, Carbonell, Pérez, Benítez, Molinos y Pereira, están organizando con gran actividad los principales elementos para la gran función de gala, habiendo obtenido la adhesión de las compañías que actúan en los teatros 18 de Julio, Politeama, Colón y Nacional.

CONFERENCIA LITERARIA—

La escritoria argentina Srta. Amado O'Donnell, que se encuentra aquí desde hace días, dará antes de partir, una conferencia literaria que versará sobre el tema «La mujer no ha nacido únicamente para encanto del hogar». Probablemente la disertación se efectuará en el salón de actos públicos del Centro Argentino.

MERCADERIAS PARA PUNTA ARENAS—

Por resolución del gobierno de Chile los documentos relativos á mercaderías con destino á Punta Arenas, conocimientos y facturas, están exentos de revisión consular desde la fecha, según comunicación oficial recibida hoy por el cónsul general de Chile.

EXPOSICION DE GANADERIA Y AGRICULTURA—

Han empezado con bastante actividad los trabajos de la construcción de las instalaciones para la gran exposición de ganadería y agricultura que se realizará en el Prado, con arreglo á los planos del ingeniero Buitas. El local se levantará á la entrada del Prado, sobre el costado derecho de la Avenida Buschental, dando los fondos al camino Reyes y al predio que ocupa el observatorio meteorológico. Por el lado norte habrá una calle que se está abriendo en estos momentos, que parte del camino Reyes y termina en la Avenida Buschental. Las instalaciones constarán por el momento de tres pabellones de 60 metros por 15 y la pista se extenderá al frente de los aludidos pabellones.

EL LLANSANNOR—

Los remolcadores de la casa Lussich continúan activamente la tarea de salvamento para sacar de su encalladura al vapor Llansannor. Se ha comprobado que las averías que tiene en el casco la citada embarcación son bastante considerables, habiéndose observado que, además de los numerosos rumbos y abolladuras que presenta, tiene completamente destrozada la quilla de balance de estribor. Con todo, sólo se espera un repunte favorable de las aguas para sacar el buque del lecho rocoso en que se encuentra.

VIRUELA—

Hoy fueron denunciados cinco casos de viruela.

DEPOSITOS DE INMUEBLES INEMBARGABLES—

El doctor José A. Freitas, que forma parte de la comisión que tiene á estudio las reformas á introducirse en el código de procedimientos, presentará á aquélla un proyecto de disposición por el cual se establece la inembargabilidad de los depósitos hechos por los obreros en la Caja Nacional de Ahorros y Descuentos hasta la suma de 500 pesos. Otra disposición que proyecta el mismo Dr. Freitas tiende asimismo á beneficiar á la clase trabajadora, pues se declara también la inembargabilidad de los inmuebles en que viven los mismos obreros, siempre que el valor de aquéllos no exceda de mil pesos.

FOOTBALL—

Unos dos mil aficionados al football se embarcaron en los vapores de la carrera para presenciar el gran match de mañana en el field del Club de Gimnasia y Esgrima.

PARTIDO COLORADO—

La comisión colorada de Paysandú recibió contestación á la nota que hace poco dirigió al señor Antonio Bachini, titular de la cartera de relaciones exteriores, actualmente en Europa, ofreciéndole la senaduría por dicho departamento.

DELEGADOSAL CONGRESO DE ESTUDIANTES—

Los estudiantes de la Facultad de derecho designaron delegados al congreso de estudiantes á realizarse en ésa, á los bachilleres Arístides Dellepiane, Wáshington Beltrán, Dardo Regules y José Pedro Segundo. Los de veterinaria eligieron al señor José López Liniers.

MENDOZA

La visita del embajador Martini—Viajeros. Colegio electoral

MENDOZA, 11.—La colectividad italiana lanzó un manifiesto invitando á adherirse á los festejos en honor del embajador Martini. Las calles que recorrerá están embanderadas profusamente.

—Honda repercusión ha causado entre los periodistas de ésta el fallecimiento de don José Varas.

—Mañana se distribuirán los premios del concurso de tiro del centenario.

—Para ésa partieron el doctor Ricardo Villanueva, la señora Elvira Bombal de Villanueva, la señorita Amelia Aguirre, el doctor Pedro J. Bombal, el gerente del Gran Oeste Santiago C. Marengo y el ingeniero Juan Molina Civit.

—Se realizó el enlace de la señorita Elvira Videla con don Prudencio Capetillo.

—El lunes próximo se realizará en el teatro Municipal un festival á beneficio de la sociedad Pro inmigrantes.

—Para Europa partió la señorita Matilde Alvarez.

De Anzorena llegaron las señoritas María y Lucía Borresmann.

Llegó hoy el doctor Agustín Alvarez, siendo recibido en la estación por numerosos intelectuales.

Esta tarde dió una conferencia en el colegio nacional. El domingo y lunes dará otras en el teatro Municipal.

Se le dará el lunes un gran banquete en el Grand Hotel.

—Se reunió hoy en la legislatura el colegio electoral en sesión preparatoria con unanimidad de miembros.

Resultaron electos presidente don Manuel Ceretti y secretario el doctor Jorge de Rosas.

Mañana á las 10 se volverá á reunir el colegio para practicar la elección de presidente y vice de la república.

—Se nombró juez de paz á don Carlos García.

CATAMARCA

Subsidio mal distribuído

CATAMARCA, 11.—El Tiro Federal de ésta, institución que apenas si se sostiene con el pequeño subsidio y cuotas de los socios, no obtuvo de la comisión del centenario, presidida por el señor don Julio Herrera, ni siquiera la contestación á sus notas reiteradas. Esta actitud ha levantado protestas dentro de la nombrada institución, pues, como se sabe, dicha comisión recibió de la central de ésa 25.000 pesos para ser distribuídos convenientemente, de los cuales se destinaron 800 pesos sólo al regimiento 17, destacado en ésta.

Nadie se explica tal actitud en el centro del Tiro Federal, tanto más cuanto que, haciendo esfuerzos sobrehumanos, organizó un gran concurso como número de los festejos del centenario.

—La comisión de damas nombrada por el Tiro Federal activa los trabajos de recolección de fondos á favor del acorazado.

—Entre el gremio de tipógrafos surgió la idea de constituir una asociación.

TUCUMAN

LA VISITA DE VON DER GOLTZ

EN LA CASA HISTORICA

VISITA AL INGENIO FLORIDA

TUCUMAN, 11.—El embajador alemán llegó con su séquito esta mañana á las 9.15, por el tren del Central Córdoba.

En la estación lo esperaban el gobernador, ministros, altos magistrados y funcionarios y otros caballeros, como también numeroso pueblo.

Frente á la estación formaban las tropas de guarnición y el cuerpo de bomberos.

Ambas aceras de la calle Las Heras, que corre entre la estación y la plaza principal, se hallaban ocupadas por las escuelas primarias, con banderas y estandartes.

El cónsul de Alemania, don Jorge Vogt, hizo las presentaciones de estilo y se emprendió la marcha hacia la casa de gobierno.

Las bandas tocaron dianas, ejecutando los himnos nacional é imperial.

El embajador con el gobernador ocupó un automóvil, pero el pueblo pidió que se hiciera la marcha á pie.

El embajador descendió en seguida del vehículo y con él sus acompañantes. Así marcharon varias cuadras, seguidos de numeroso pueblo. Al llegar al extremo de las tropas volvieron á ocupar el automóvil y los carruajes, siguiendo hasta la casa de gobierno, desde cuyos balcones presenciaron el desfile de las tropas y de las escuelas, que duró cerca de una hora.

Terminado el desfile, el ilustre huésped visitó la casa de la independencia, pasando después al cuartel 18 de infantería, en el que se le obsequió con un ligero lunch.

El capitán Ibarra García pronunció un brindis en alemán, en nombre de los jefes y oficiales de la 5a. región, contestando el embajador.

Poco después de las 11, éste en compañía de su secretario y de las primeras autoridades de la provincia, partió en tren expreso para el ingenio Florida, donde se le ofreció un banquete.

El embajador vestía traje de viaje, habiendo manifestado que hasta mañana no hará su visita oficial al gobierno de la provincia; debiendo haber faltado tiempo para organizar el programa de festejos, éstos tendrán carácter de improvisados.

Mañana á las 10 de la noche el embajador partirá para Rosario.

Durante el día se le ofrecerán otros agasajos.

Varias

TUCUMAN, 11.—Mañana de tarde, á las 5, se reunirá el colegio electoral en el local de la legislatura, para efectuar la elección de presidente y vice.

—El concejo deliberante resolvió adquirir la obra escultórica titulada «Parabola», del escultor tucumano Pompilio Villarubia Norry.

Se trata de un trabajo juzgado como notable por la crítica inteligente.

—Tiempo nublado.

CORDOBA

EL INDULTO A LOS PENADOS

DEBATE EN LA CAMARA

OTRAS NOTICIAS

CORDOBA, 11.—La cámara de diputados, después de cinco horas de continuo debate, aprobó en general el proyecto de indulto á los penados, en celebración del centenario, pasándose á cuarto intermedio hasta el lunes, en que se discutirá en particular.

La discusión de este asunto ha puesto de manifiesto la cultura intelectual con que se ha debatido el caso constitucional, no desayendo el interés de la sesión un solo momento.

Sostuvieron la facultad de la legislatura para acordar indultos generales los diputados doctores José Ibáñez, Absalón Casas, Benjamín Achával, Salustiano Lazcano y Miguel Rodríguez de la Torre, impugnando el proyecto los doctores Eleuterio Ríos, Pastor Achával, Horacio Martínez, Rafael Núñez, Tomás Argañaraz y Angel F. Avalos.

El proyecto fué aprobado por doce votos contra nueve.

—El presidente del consejo de educación, doctor Cortés Funes, dictó una resolución, disponiendo que el pago de maestros de campaña se haga directamente por medio de giros, emancipándolos de la tiranía de los apoderados que estaban obligados á tener en ésta para el cobro de sus haberes, á costa de fuertes comisiones.

—Los diarios comentan favorablemente la iniciativa del jefe de policía tendiente á arbitrar medios para construir casas destinadas á viviendas de vigilantes.

—La semana entrante será enviado á la cámara de diputados el proyecto de ley de impuestos y presupuesto para 1910.

—Mañana á las 2 de la tarde se reunirá en la legislatura el colegio electoral de la provincia para elegir presidente y vice de la república en el próximo período.

Fallecimiento

HUERTO GRANDE, 11.—Falleció el vecino de este departamento don Benito Olmos, de 118 años.

La viruela — Traslaciones — La celebración del 9 de julio

CRUZ DEL EJE, 11.—Se ha desarrollado la viruela en este pueblo y alrededores con carácter de epidemia, sin que la municipalidad haya tomado medida alguna para impedir la propagación.

Son numerosos los niños atacados por la epidemia.

El director de la escuela graduada de varones ha comunicado el hecho á la comisión escolar. Urge, pues, que las autoridades tomen medidas, cerrando las escuelas.

—Para Córdoba partieron don Francisco Ocampo, don José Casale Calviño, don Fermín Pereyra y don Valdino Rivero.

—Llama mucho la atención la demora de la cámara de diputados para sancionar el sobresueldo de los maestros, cuya iniciativa mereció el aplauso unánime de la opinión pública.

—La comisión popular de los festejos del 9 de julio ha tomado varias é importantes resoluciones tendientes á asegurar el éxito de las fiestas, habiéndose nombrado una subcomisión organizadora de los distintos números del programa, el que promete ser interesante.

—De Córdoba llegó don Francisco Ocampo.

CORRIENTES

El contrabando

MONTE CASEROS, 11.—El comercio de ésta se encuentra alarmado ante la perspectiva de que el contrabando siga su corriente, porque las medidas que para evitarlo prometió adoptar el ministro de hacienda se hacen esperar ya demasiado.

El inspector señor Posse y el jefe del resguardo señor Neyra se esfuerzan en mantener una vigilancia constante en las ello por falta de embarcaciones adecuadas costas, viéndose casi imposibilitados para ello por falta de embarcaciones adecuadas y de contar con escaso personal, al que es inhumano despachar en comisión con noches frías, por ser deplorable el estado de sus vestuarios.

Urge que el ministro cumpla con sus promesas, así como que ordene el envío del vestuario de invierno á esos abnegados servidores.

ENTRE RIOS

Banco Francés — Parque Urquiza — Viajeros

PARANA, 11.—El señor Luis Bonnes, delegado de la casa central, inauguró hoy la sucursal del Banco Francés. Asistieron los banqueros y comerciantes principales de la plaza.

—La municipalidad aceptó la propuesta del ingeniero Menegazzo, por valor de 11.000 $, para construir un murallón protector en el parque Urquiza.

—Mañana á las 9 a. m. se trasladarán á Santa Fe en el vapor Expreso distinguidos miembros de la colectividad italiana, para saludar al embajador Martini.

—El jurado de la Sociedad Sportiva Buenos Aires acordó al batallón infantil Entre Ríos el segundo premio, consistente en medalla de oro y diploma; al jefe, teniente Eduardo Montigano, medalla de oro.

—El doctor Lucio Torres es candidato á la jefatura del archivo provincial.

—Habiendo el gobierno provincial celebrado, hasta con la acuñación de una medalla, la cifra halagüeña de 12 por ciento de analfabetos en la provincia, se opina que el futuro gobierno está en el compromiso moral de dar cero al analfabetismo, lo que colocaría á Entre Ríos á la altura escolar de Suecia y Finlandia.

—El ministro general, Manuel Leiva, regresó de Villaguay, asistiendo á su despacho.

—Mejorados don Arturo Leguizamón y don Felipe Alfelda (padre).

De Buenos Aires don Juan Antonio Urburu.

Sociedad Rural—Tren atrasado—Venta

VILLAGUAY, 11.—La Sociedad Rural de Villaguay organizará para octubre próximo una exposición ganadera.

—Continúan las irregularidades en el servicio de los ferrocarriles de Entre Ríos.

—El tren que hoy venía de ésa llegó con cinco horas de atraso.

—Han sido reducidos á prisión el director de «El Pueblo», Antonio R. Ciapuscí y Santiago P. Arteaga, acusados del delito de atropello á domicilio y amenaza de muerte en la persona de Antonio Tófalo.

—A más de 300.000 pesos asciende la operación de venta del campo de D. Manuel C. Leiva, la que ya se ha dado por terminada.

—Tiempo nublado y frío.

Lo de la aftosa

GUALEGUAY, 11.—En virtud de las explicaciones que se han dado al ministro de agricultura y de la perfecta comprobación de la no existencia de aftosa en los ganados de esta región, esperan los hacendados que se abrirán los puertos de un momento á otro.

Se sabe también que el ministro se ha enterado plenamente de los perjuicios grandes que se ocasionarían con demorar más días la derogación del citado decreto.

—La persistente sequía perjudica enormemente la ganadería y la agricultura, habiendo cesado por completo la roturación de tierras.

—Se han producido nuevos casos de viruela, ahora en pleno centro.

La aftosa—Sumario

CONCEPCION DEL URUGUAY, 11.—Graves perjuicios trae aparejados la prohibición de la división de ganadería de exportar y venir ganados, debido al anuncio de casos de fiebre aftosa. Las invernadas sufren y las ventas son difíciles; además es sabido que la enfermedad no ataca al ovejuno ni al caballar, y, sin embargo, la restricción es absoluta, sin excepción.

Los directores debieran pensar un momento antes de tomar medidas que causan una verdadera revolución económica.

—No obstante la mala cosecha, la propiedad aumenta de valor de una manera asombrosa. En Villaguay se han vendido 2500 hectáreas en 110.000 pesos.

—La roturación de la tierra será muy superior á la del año pasado.

—El inspector de la subprefectura, don Pedro Espinosa, levanta un sumario al empleado que el día 5, con motivo de las elecciones de senador, atropelló con soldados un carruaje que llevaba una banderola, distintivo de la candidatura Urquiza, la que arrebató y quemó.

—Mañana en Paraná se reune el colegio electoral para la designación de presidente y vice de la república.

—Se ha formado una banda infantil dirigida por el profesor Nery.

SANTA FE

LLEGADA DE M. BOUVARD—

ROSARIO, 11.—Llegó hoy el arquitecto francés M. Bouvard. Esta tarde se presentó al concejo deliberante, con objeto de someter á sus miembros dos planos de ornato del Rosario. Uno de ellos consiste en la apertura de cerca de 40 avenidas diagonales y transversales, que pondrían en comunicación entre sí á los principales puntos de la ciudad. El otro es un trazado de la ribera, como asimismo de las calles de acceso al puerto y utilización de las barrancas.

Se hicieron al arquitecto Bouvard diversas observaciones sobre los mismos, especialmente en lo que se refiere á los ferrocarriles que atraviesan una parte importante de la ciudad.

M. Bouvard regresará á Francia el 18 del corriente, y desde allí ha prometido mandar los planos restantes acompañados de una memoria descriptiva.

ELECCIONES MUNICIPALES—

En el pueblo Froilán Palacios deben efectuarse mañana las elecciones de miembros de la provincia, que ensaya así el sistema de las comisiones de fomento electivas.

La opinión está dividida en dicho pueblo en tres bandos, que presentarán listas distintas. Una pertenece á la Liga del Sur, otra al antiguo partido oficial Unión Popular y la tercera al partido constitucional.

Como las autoridades de allí pretenden hacer pesar su influencia en favor de la lista que responde al oficialismo, una comisión de vecinos fué á Santa Fe para dar cuenta de ello y solicitar la postergación de las elecciones.

EL BARON VON DER GOLTZ—

El lunes á las 2 de la tarde llegará al Rosario el embajador alemán barón Von der Goltz. Debe permanecer en ésta hasta el martes.

Se está preparando el programa de los agasajos que se le tributarán. Figuran en él un banquete en el Club Alemán, recepción en la municipalidad, excursión por las obras del puerto y visita al hospital y escuela alemanes.

EL PALACIO DE JUSTICIA—

Llámase la atención del gobierno sobre el pésimo estado en que se encuentran algunas dependencias interiores del palacio de justicia. Dicho edificio reclama reparaciones perentorias.

COMERCIO—

En el asunto de Dionisio Alvarez, de Carcarañá, la cámara de Defensa Comercial ha repartido á los acreedores los documentos correspondientes al 30 por ciento de sus créditos.

También se abona el 15 por ciento al contado, lo que forma un total de 45 por ciento, que es la proporción convenida ó aceptada por la mayoría de los acreedores como concordato.

CEREALES—

Durante la actual semana el embarque de cereales por el puerto del Rosario fué de 8450 toneladas de trigo, 13.840 de maíz y 3340 de lino. Desde el 1o. de enero hasta la fecha el embarque asciende á 261.142 toneladas de trigo, 70.232 de maíz y 134.498 de lino.

CONCEJO DELIBERANTE—

El intendente municipal ha manifestado al presidente y á varios miembros del concejo deliberante, que está dispuesto á convocarlos á sesiones extraordinarias. Para ello sólo espera la contestación de la nota pidiendo que se indicarán cuáles eran los asuntos de más importancia que se desean incluir en la prórroga.

FERROCARRIL CENTRAL ARGENTINO—

El señor Felipe C. Lynch ha sido nombrado segundo superintendente seccional del ferrocarril Central Argentino, con asiento en el Rosario.

Quedará como agente comercial de la misma empresa el señor Manuel L. González.

HOSPITAL DEL CENTENARIO—

El total de la subscripción para el hospital Centenario alcanza en esta fecha á la suma de 1.644.793 $.

Hoy se anotaron las siguientes subscripciones: Irigoyen Van Zuylen y Figueroa, 1000 $; herederos de Carlos Casado, 200; Monteggia, Adami y Trabucco, 300; J. J. van Haaren, 1000; Bolsa de comercio, 6000; doctor Miguel A. Llanos, 500.

TIRO FEDERAL—

En la reunión celebrada por la comisión directiva del Tiro Federal de ésta se ha aceptado como socios activos á los señores Félix M. Barreto, Teófilo M. Barreto, Angel M. Barreto, R. Murrait, Carlos N. González, Enrique Segura (hijo), Celedonio S. Rojas y Francisco Fenes.

Para que representen en el campeonato internacional á celebrarse en el mes de julio en Buenos Aires se ha dispuesto se designen los delegados por selección, y á tal efecto se efectuará un concurso de selección de todos los tiradores los días 19, 24 y 26 del corriente mes.

Habiendo el Tiro Suizo del Rosario formulado una protesta porque el jurado compuesto por todas las sociedades que intervinieran en el campeonato del 9 de mayo, lo excluyó de que tomara parte en él, por no haber designado hasta el momento el nombre de los tiradores, ni haber comunicado por nota su nombre, el Tiro Federal ha dispuesto ofrecerse galantemente para que se dispute la bandera nuevamente, si la dirección general del tiro resuelve que el fallo del jurado dictado contra el Tiro Suizo no es opuesto á la equidad y justicia.

EMPRESTITO—

Carece de fundamento la versión de que el gobierno ha contraído un empréstito de 200.000 pesos con el Banco Español. No existe tal empréstito. Lo que hay es una renovación de letras por descuentos hechos por la administración anterior, que importan 200.000 $. Se trataba de un vencimiento por esa suma, que debía amortizarse abonando el 7 por ciento de interés.

El ministro de hacienda hizo la amortización y consiguiente renovación del documento, conviniendo con el banco pagar en lo sucesivo el interés del 6 por ciento, es decir, un punto menos de lo que se había tratado con la administración pasada.

Se ha hecho también otra amortización y renovación, que como la anterior, provino de la administración Echagüe, por una suma considerable, y con el Banco de Italia de esta ciudad.

El interés convenido era del 7 por ciento, habiéndose logrado hacer rebajar un cuarto.

AGRICULTURA—

En Las Rosas y otros centros agrícolas de la provincia, se ha sembrado este año una área de tierra mayor que en el anterior, tanto en trigo como en lino. Si el tiempo favorece la cosecha el rendimiento será muy superior á todos los conocidos.

POLICIA—

La policía capturó hoy en los suburbios de ésta á Luis Borrazo (a) El Potrillo, uno de los presos que se fugaron últimamente de la cárcel penitenciaría. Es el mismo que, habiéndose detenido pocos días antes después de la fuga, agredió al agente que lo conducía á declarar en los tribunales, consiguiendo escapar.

—En una casa de las calles Gorriti y San Antonio, hoy Humberto Braguale agredió con cuchillo á Rosa Longo y á su hija Matilde, porque ésta se negaba á dejarse requerir de amores. Matilde recibió un hachazo en la cabeza y su madre, Rosa, dos hachazos en la cabeza y otro en la mano derecha. El heridor fugó. Las heridas no son graves.

Festas religiosas

GALVEZ, 11.—Con motivo de los festejos de la patrona del pueblo Santa Margarita, de los pueblos y colonias circunvecinos, ha afluído una concurrencia enorme.

La procesión ocupó seis cuadras, calculándose á los forasteros en unos tres mil.

Las carreras á caballo, en bicicleta, motocicleta, á pie, de embolados, etc., las retretas, bailes populares y fuegos artificiales, han constituído la gran atracción.

BUENOS AIRES

El abandono de Bahía Blanca—Los valles del Chubut—Otras noticias

BAHIA BLANCA, 11.—«La Nueva Provincia» vuelve á ocuparse hoy con el tesón que acostumbra hacerlo cuando se trata de la defensa de los intereses locales, sobre el abandono en que tienen á esta ciudad los gobiernos de la nación y de la provincia, reclamando el cumplimiento de las promesas hechas por ambos.

«Hemos de insistir, dice el citado órgano, oponiendo á la desidia, el entusiasmo; al error, el buen criterio; á la ignorancia, la razón que ilustra; á la indolencia gubernativa, el acicate de nuestra prédica, no para pretender preferencias, distinciones ni favores, sino para que se amortice la deuda contraída con la que Bahía Blanca se sentirá satisfecha. El presidente de la república, los secretarios de estado, los gobernadores de la provincia, los legisladores, todos coinciden en la expresión entusiasta de este concepto; Bahía Blanca es una gran ciudad; progresa asombrosamente; tiene una intensa vida económica, y su porvenir es incalculable; y bien: ¿creen ellos acaso que puede llegarse á cimentar ese porvenir ó que Bahía Blanca es realmente una gran ciudad, faltándole como le falta saneamiento del suelo, base de la salubridad pública?

Sin un sólo edificio de propiedad fiscal, sin caminos ni carreteras, sin obras de irrigación, sin los elementos principales que contribuyen á la conformación de una entidad moral y material; ni la nación ni la provincia tienen aquí un sólo edificio de su propiedad donde ubicar las diferentes reparticiones administrativas; hay leyes sancionadas ó en proyecto sobre obras de salubridad, construcción de edificios públicos, depósitos fiscales, camino al puerto, irrigación del Napostá, suficientes para satisfacer las principales exigencias planteadas por nuestro progreso; pero nada se ha hecho hasta la fecha, por cuyo motivo reitera sus reclamaciones ante el nuevo gobierno de la provincia, en cuyas promesas de labor y de progreso confía.»

El mismo diario publica una correspondencia recibida de Río Negro, dando cuenta de los detalles principales del viaje realizado por el Dr. Dolcini. Según ella, el viajero ha expresado en términos entusiastas su admiración por la multiplicidad de los esfuerzos y el ardor de iniciativa que se observa en esos fecundos valles. Dice el doctor Dolcini que tanto la región del Neuquen como la del Río Negro, que muchos suponen poco cultivadas y de un clima duro, poseen varios centros bien organizados y perfectamente valorizados, alrededor de los cuales las zonas circunvecinas se ven desarrollar rápidamente. En cuanto al clima difiere poco del sudoeste de Francia, y al elogiar la labor realizada manifiesta que con hombres tales como los señores Casterás, Ploter, Pifieiro Sorondo, Fernández, Oro, etc., los resultados son cuestión de breve plazo.

—El doctor Angel Brian, en su encuesta científica sobre proyectos de un pabellón para infectocontagiosos en el hospital Municipal, publica dos cartas de los doctores Julio Méndez y José Penna, en las cuales dichos facultativos se declaran contrarios á la idea de construir dichos pabellones dentro del edificio del hospital.

Estas opiniones vienen á robustecer la tesis sostenida por el doctor Brian.

—Encuéntranse enfermas Da. Ada P. de Vigo y Da. Celia Kiernan de Pearson.

—Numerosa concurrencia asistió hoy al sepelio del antiguo y estimado vecino de esta localidad D. Ignacio Decagozni, cuya muerte enluta á distinguidas familias de esta localidad.

—El trigo cerró á 7.35 $; la avena, á 4.65 1/2. Las operaciones en el mercado de productos pecuarios carecen de importancia.

—Las ventas de lana se reducen á pequeños lotes, obteniéndose con las cruzas hasta 7.80 $. Las de cordillera y Río Negro se cotizan desde 5.50 hasta 6.30, según condición.

—Los cueros lanares siguen en baja, por cuyo motivo las ventas se hacen al barrer, obteniéndose un término medio de 0.45 por cueros de estación; por el desecho de estación se paga 0.20 $ menos.

Las últimas ventas de cueros vacunos demuestran una pequeña flojedad con relación á los precios obtenidos anteriormente, pues apenas han alcanzado á 11.30. Los de potro se cotizan de 4 á 4.50, según calidad, y los de cabras, cuyas ventas se hacen sin dificultad, á 12.50 y 13; la cerda de potro se sostiene firme, como asimismo la demanda de buenas, mezcladas y limpias, por las que se han pagado hasta 14 $.

En el mercado Victoria entraron 1620 kilos de lana, 5574 de cueros lanares, 76 de potro, 641 de vacunos, 127 de cabra, 203 de cerda, 97 de plumas y 187 de varios; y salieron 1629 kilos de lana, 9514

país como el nuestro, donde las tendencias conciliadoras y tolerantes marchan paralelamente en política con los enervamientos electorales, es siempre fácil para un gobierno captarse la consideración popular si sabe hacer olvidar con el prestigio de sus hechos el vicio de sus antecedentes. Tocará, pues, al doctor Sáenz Peña dar por sí mismo á su credencial la refrendación que hasta ahora le falta. Y no es dudoso que en caso de cumplir lealmente su programa el sentimiento del país estará con él, dispuesto á ayudarlo en su obra y á dejar en el olvido las prevenciones con que justificadamente lo recibe.

Un impulso natural de patriotismo dicta el deseo de que esta presunción llegue á ser confirmada por la política de la presidencia futura. Es ya un anacronismo absurdo para este país que tan vigorosamente progresa en todos los órdenes de la actividad material, el estancamiento en que se mantienen su vida cívica y sus funciones institucionales. No tenemos de la democracia sino los desórdenes y las deficiencias, porque no hemos podido hacer práctica ninguna de sus virtudes. El sufragio, que constituye la base fundamental de todo el mecanismo, se reduce á una mera ficción, en que ni siquiera los requisitos formales alcanzan á salvarse. De ahí que el concepto y el ejercicio de la autoridad no sean una emanación de la voluntad soberana, sino simplemente un privilegio de las posiciones conquistadas. Estando falseado el resorte central lo está todo el organismo político, desde que la gestión de los intereses colectivos no se halla subordinada á las inspiraciones de la mayoría popular, sino á la arbitrariedad de los círculos oficiales: toda una simulación, que presenta en nuestro escaparate los principios más avanzados de la ciencia constitucional, mientras en nuestra vida cívica carecemos de sus efectividades más rudimentarias.

Esta misma anomalía la ha señalado muchas veces el doctor Sáenz Peña en sus propagandas de hombre político, desde las filas de la oposición. Hagamos votos para que no las olvide en el gobierno, después de haber transado con ellas en la campaña que hoy llega á su término.

Con toda la botica

La ley de intervención á La Rioja sancionada por el congreso y las declaraciones que sobre su ejecución ha hecho el ministro del interior, le asignan proyecciones que la complican innecesariamente.

La intervención se decreta, según el ministro, á los efectos de la primera parte del artículo 6o. de la constitución; es decir, para garantizar ó restablecer la forma republicana de gobierno, y esto supone antojadizamente que el sistema está alterado ó subvertido.

El artículo 5o. define lo que se entiende por forma ó sistema republicano, y lo caracteriza por la obligación de cada provincia de dictar una constitución de acuerdo con los principios, garantías y declaraciones de la nacional. En estas condiciones, concluye el artículo, el gobierno federal garantiza á cada estado el goce y ejercicio de sus instituciones.

La provincia de La Rioja tiene una constitución reconocida y encuadrada en la fórmula federal, y no cabe, por tanto, una intervención á los efectos de restablecerla ó consagrarla.

La intervención que corresponde es la indicada en la última parte del artículo 5o., para garantizar el goce y ejercicio de las instituciones domésticas, perturbadas por un conflicto de poderes que obstruyen su funcionamiento, produciendo el desgobierno.

La índole de la intervención, según los antecedentes que la provocan, es más de policía federal que de revisión ó garantía del sistema ó forma republicana, que en principio rige en la provincia de acuerdo con las prescripciones fundamentales.

Lo que en La Rioja está perturbado es el ejercicio de sus instituciones locales por la dislocación ó anarquía de los poderes constituídos, que han convertido sus posiciones en liza de una lucha partidista.

El gobernador se ha alzado con una fracción de la legislatura y del colegio electoral para perpetrar su plan de imposición familiar. Los adversarios se defienden y resisten, organizando otra legislatura y colegio electoral que disputa su legitimidad al del ejecutivo, y el gobierno federal al intervenir está llamado á discernir cuáles son los miembros habilitados para formar las respectivas corporaciones y proveer á su funcionamiento normal.

Existe una legislatura constituída por miembros cuya investidura está acreditada por las sanciones y formalidades que establecen las leyes. El colegio electoral ha sido constituído de acuerdo con todos los partidos y su elección y composición no han sido observadas sino posteriormente á su aprobación, cuando surgieron los conflictos y disidencias entre el gobernador y las fracciones adversas.

Existen, pues, en La Rioja una legislatura y un colegio electoral constituído y reconocido por todos los partidos, y si algunas deficiencias ó vicios presenta en su composición, corresponde depurarlo, y una vez reorganizado ponerlo en funciones.

Las fracciones dislocadas, compelidas á reunirse por el interventor, restituirán la integridad de las corporaciones seccionadas y estarán en aptitud de resolver el conflicto dentro de las instituciones domésticas, cuyo ejercicio y goce va á garantizar la autoridad federal.

Este criterio, adaptado á los hechos producidos, facilita la solución en los términos y procedimientos más expeditivos, sin engolfarse en la reconstrucción total de un gobierno perturbado por agitaciones y estratagemas banderizas que no afectan la forma republicana, sino el funcionamiento de poderes constituídos.

En La Rioja el conflicto es suscitado por el alzamiento de un poder que pretende subordinar los otros á sus designios y planes, los que han requerido la intervención invocando su carácter de autoridad constituída para que se les sostenga de acuerdo con la última parte del artículo 6o. Este se refiere al caso de sedición, pero el alzamiento de un poder que depone á otro poder constituído es un caso de sedición oficial análogo en sus efectos y complicaciones al de la violencia popular, pues ambos subvierten el orden institucional.

La intervención, afinando su tacto y simplificando sus procedimientos, debe ir á La Rioja á poner en sus funciones legales á la legislatura y al colegio electoral, y una vez organizados dejar que procedan libremente.

Por simple acción de presencia la intervención determinará la formación del quórum y de la mayoría para zanjar las disidencias que han anarquizado las autoridades locales, y sin mayores trajines habrá concurrido á restablecer el orden y el ejercicio de las instituciones perturbadas por rencillas partidistas.

El criterio vago y absoluto basado en el restablecimiento de la forma republicana, obligaría al interventor á desconocer á todas las autoridades y proceder á su reconstrucción, fomentando intensas agitaciones y enredándose en ellas, para concluir por forjar, como en otras ocasiones, una situación precaria y angustiosa.

La intervención debe ir, pues, con un concepto adaptado á las circunstancias, partiendo de la base de que existe una legislatura y un colegio electoral elegido y constituído, aunque dislocado, y su misión es restablecerlo en su integridad y ponerlo en función. Es lo más llano, procedente y eficaz, sin necesidad de entrar en las improbas manipulaciones de reconstruir todo el gobierno.

SEPELIO DE JOSE VARAS

Sentida demostración de duelo

DISCURSOS Y CONCURRENCIA

La demostración de intenso duelo tributada ayer en el acto de la inhumación de los restos de José Varas fué una elocuente confirmación de los afectos conquistados por el extinto y una revelación precisa de que se ha valorado la pérdida que implica la desaparición del viejo periodista, leal y bueno.

Personalidades políticas y sociales, antiguos amigos, compañeros y colegas, habíanse congregado en una comunidad de sentimiento hondo, para rendir en un solo homenaje testimonio de la alta consideración que supo merecer el querido muerto cuya existencia es todo un ejemplo de actividad, de honestos procederes y de bondades derrochadas con espíritu pródigo.

Una pena sincera ponía en todos los rostros tristezas íntimas, y la concurrencia se estrechaba para rodear más de cerca al ataúd en un último acercamiento á aquel corazón tan grande y tan noble.

Al llegar á la Recoleta el acompañamiento fué enormemente aumentado por la incorporación de los centenares de personas que aguardaban allí, y trasladado el féretro al templo del Pilar se ofició una misa de cuerpo presente durante la cual oraron por el alma del extinto, entre otras muchas, las señoras y las señoritas:

María Amalia Castro, Modesta R. de Urquiola, Sarah Laure, Magdalena A. de Mur, Amelia Ester Díaz de Lamas, Sara Rodríguez de Ciarlo, Carmen G. C. de Pérez, Sofía Pérez Seeber, Saula Ruiz de Solar, Amalia A. G. Lezona, Josefina C. Villalonga, Zelmira Feit de Gaggino, Alcira y Amalia M. Lanús, Zelmira Ceballos, Manuela Lacasa, Elvira Ramos de García, Ernestina Suárez, Jacinta F. de C. Martínez, Petronila Acevedo de Quintana, Angélica Alvarez García de Villafañe, Teodelina S. de Hayes, Estefanía Olivera de García, Irene Moisé de Zamboni, Rosario Sosa de Rojas, María Teresa L. de Lavalle, Felipa Coll de Gómez, Amina Bonino, Amelia V. C. de Villamayor, señoritas de Aguirre, Francisca Acevedo de Chiarini, Elvira B. Olivieri, Clelia Spinetto, Margarita Zamboni de Rodríguez, María Luisa Vela de Niño, María Luisa Gómez, Celia Silveyra, Silvia Martínez de Alvarez, Teresa Feit de Escalada, Carmen Silva de Arce Peñalva, Clementina V. de Moneta, Mercedes Rodríguez, Rosa Quintana, María Paula Villamayor, Ana Valinoti de Pippa, María Ciarlo de Figari, Jacinta F. de C. Martínez, Margarita Repetto de Vianello, María Ciarlo de Moisé ,María Antonieta Posse de Ríos, Laura Quinteros de Bazán, Delia Echenique, Elía C. de Bayá, Juana Gicnochio de Spinetto, Lucía Chiarini, Evelia Lamela Canavery, Lauretina S. de Quinteros, Josefa Ciarlo de Zamboni, Elvira Ciarlo, Ana Converso, Sara G. de Saldías, Lía C. D. de Trejo Sousa, Elvira Seeber de Niño, Amalia Almagro de Lezona, Lucrecia Ríos Posse, Silvia Guistinián, Rosalina Ríos Posse, Palmira C. Spinetto de Beatti, Luisa S. de Spinetto, Lía C. Silveyra, María Silveyra, María Antonieta Silveyra de Lenhardson, Edelmira y Justina A. Durao, Angela Villalonga, María Ester y Sara Berisso, Nicolasa Aztiria de Galiano, Julia Coletti, Angela Peirano, M. Marcelina I. de Pita, Zelmira Socas de Ceballos, Rosa B. de Francioni, Amalia Dondi de del Real, Consuelo E. de Trucco, Máxima Bullrich de Botet, María G. de Berisso, Leonor Zeballos de Mansilla, Angela P. de Puccio, Adriana Spinetto, Sofía del Arca de del Campo, Angélica Biaus, María Badano de Colombo, Elvira Canavery de Lamela, Sofía y Paulina Lacombe, Hortensia y Amalia Posse, Saturnina T. de Ceballos, Catalina P. de Ruiz Moreno, Matilde Gamboa de Bravo, Catalina G. Gerosa, Raquel Niño Seeber, María Ester Niño Seeber, María L. Zamboni de Reyna, Angela Finochietto de Canale, María Teresa González Bosch, Septimia S. de Fabien, Alga Bossi, Enriqueta Acosta, María Olivieri de Romero, Anatilde Olivera, Corina Escalada de Mangudo, Paulina I. de Elías Bonnemaison, Lolita Elizagaray, Amina V. de Bonino, Arminda Zamboni, María Dominga Delgado, Dora Quinteros, Juana Cogliati, Elisa Pipoa de Montovio, Isaura P. Argüello, Elisa Niño Vela, Elía María Bayá, María Petrona Tejedor de Dónovan, señoritas de Plando, Lucrecia F. B. de Gussoni, María Rodríguez Larreta de Gutiérrez, Dolores Bayá, María Débora Delgado, María Cristina G. de Laure, Elisa Bayá, Irena N. de Manzano, Rosario E. Lamas, María Luisa Courtaux, Celina Gándara de Pasman, Carlota R. de Giustinián, Concepción R. de Lamas, Carmen Díaz de Pellegrini, María J. Pieres de Bence, Rosa y María Trejo, Concepción R. de Lamas, María Amelia Lalanne, Teresa Bosch de González, Elena Ceballos, María Cichero de Fontana, María E. y María Amalia Canavery, Nicandra J. Ch. de Gómez Martínez, Elena Gómez Alvarez, Hortensia A. Ceballos, Ugoletta Malpeli Musso, María Elena Villalonga, Luisa F. Pagliano, Hilda Puccio, Josefa Rodríguez, Adalgisa P. de Palestrini, Silvia Tarnassi, Angela Delfina Monteverde, Manuela Massini de Etchehon, Amelia B. de Díaz, Amelia Ester Díaz de Lamas, Hortensia S. de Posse, Antonia M. de Weigel Muñoz, Herminia Inchausti de Burzaco, Mme. Vve. Elie Barrió, Leonor C. de Suarez, Amalia P. de Nina Galotti de Villoldo, Isabel H. de Henestrosa, Lola S. Botet, Cata Spinetto, Isolina Gómez de Lesquerre, Dolores Fontana de Elizagaray, Felisa Piedad Delgado, Clodomira D. de Mansilla, Haydée A. Delgado.

Desde la iglesia el ataúd fué llevado á pulso hasta el cementerio, y en el momento de ser depositado en el panteón se pronunciaron las siguientes oraciones fúnebres en el orden que las publicamos:

Discurso del doctor Luis Mitre

Señores: Triste tarea la nuestra y nunca más penoso un deber que cumplir como el que cumplo en este momento. Las dotes de un gran orador serían impotentes, por más elocuentes que fueran, para poder traducir ante estos despojos del compañero que nos abandona, los sentimientos de «La Nación», como entidad espiritual. Tanto sería como pedir á una madre que tradujera en palabras el dolor que le produce la desaparición de un hijo.

Porque Varas fué un hijo para «La Nación», que lo adoptó siendo un niño, y lo devuelve á la madre común, al cabo de treinta y tres años de ruda y benéfica batalla, siempre al servicio de las causas justas y nobles. En este largo camino, no exento de momentos amargos, puedo decir como elogio sintético, que permaneció en estrecho contacto con el alma de «La Nación», en los momentos difíciles como en los de triunfo, sin flaquear un solo momento y sin perder nunca de vista los altísimos propósitos de cultura y de patriotismo que sirvió con toda su vida con ejemplar abnegación.

Los muertos tienen el triste privilegio de poder escuchar su propio elogio sin las trabas de la falsa modestia. Merced á él, puedo decir en nombre de nuestro diario, é interpretando el espíritu de las sombras queridas de mis antecesores en la dirección de «La Nación», que la vida periodística de Varas constituye una página luminosa de abnegación y de fidelidad. Nunca «La Nación» dudó de él y nunca ha sido mejor depositada su confianza. Destacado en misiones difíciles y lejanas, la dirección ya no tenía de qué preocuparse. Sabía que el nombre del diario quedaría bien alto, cualesquiera que fueran las dificultades, cualesquiera que fueran los peligros que se arrostrasen.

Esto en cuanto á su contextura moral. En cuanto á su capacidad de trabajo útil, Varas deja también en nuestra casa un ejemplo. Ingresado con toda la fuerza de la viril adolescencia, entró á formar parte de un diario de organización embrionaria, en que cuatro ó cinco redactores debían, bajo la dirección de un director, hecho de la misma pasta de ellos, escribir, desde el artículo de fondo hasta la noticia más insignificante. En el eterno descanso de han precedido Niño, Lugones, Cantilo, y quedan sólo de la época heroica, López Obanza, entre los viejos, Murature, Ceppi, Piquet y Colombo, de las nuevas generaciones.

Transformado el diario por las exigencias del progreso, que todo lo cambia, Varas entra en una nueva faz de su dúctil talento. Sus crónicas parlamentarias fueron un modelo, que sus colegas imitaban, y su personalidad, sin violencia, por natural ascendiente, descollaba en la prensa parlamentaria.

El elogio de Varas como periodista lo harán otros en esta triste ocasión. Volviendo á mis primeras palabras, no las encuentro bastante sentidas para dar el adiós postrero á este pedazo de nuestra carne que nos abandona para siempre. Sólo puedo decir con toda la sinceridad de mi alma, interpretando el pensamiento de mis compañeros de tareas, que en «La Nación», de Varas, perdurará mientras exista, su ejemplo y enseñanza como periodista de honor y de trabajo, su recuerdo como emanación purísima de su espíritu selecto.

Discurso de don Justo López de Gomara

Señores: Repentina imposibilidad del presidente del Círculo de la Prensa, deriva sobre mí el triste honor de despedir en su nombre al que fué su dignísimo vicepresidente, y en sus funciones muere, dejando entre nosotros un vacío que jamás será colmado. Y acepto ese penoso deber como tributo personal de mi sincero duelo, respondiendo de que, si improvisadas han de ser mis palabras, no lo son los hondos y antiguos y arraigados sentimientos que torpemente interpretan.

EN LA RECOLETA — DURANTE LOS DISCURSOS

Doloroso deber que sólo tiene un consuelo: el alto ejemplo, el enaltecimiento que para nuestra profesión deja la vida que se extingue, como la de los varones heroicos ó ejemplares que, enorgulleciendo á una familia, aún alcanzan su virtud ó sus méritos para ennoblecer toda una raza.

La última vez que el Círculo de la Prensa albergó á su dignísimo primer vicepresidente, fué el pasado mes, el día 25; la fecha gloriosa de la patria argentina, y fué providencial su visita, porque en ella nos dejó, como preciada herencia é imperecedero recuerdo de una despedida digna de la elevación de su espíritu, los pensamientos que brotaban de su privilegiada inteligencia, los sentimientos que desbordaban de su generoso corazón, escapando como mariposas de luz ó aureos ejambres laboriosos, cortando cual banda de pureza el azul del cielo, aquel día radiantísimo, para fundirse en patriótico panteísmo en el fulgente Sol de Mayo, mientras atronaban el espacio las marchas triunfales de las bandas del ejército é invadía las calles empavesadas el río hirviente de las muchedumbres delirantes de entusiasmo.

Tal es el hermoso espectáculo que el noble José Varas ha querido llevarse en la retina con las últimas luces de la vida terrena, al cerrar para siempre los párpados disciplinados en las duras vigilias del trabajo. Y en aquella última visita de Varas al Círculo de la Prensa, éste resultó asociado á los grandes festejos nacionales con sus mejores timbres; porque sobre el escudo social que lucen los balcones, al lado de la bandrea azul y blanca, y casi confundido con ella, presentábamos á las dianas marciales y á los clamores del pueblo la figura de José Varas, tan digna de representar el talento, el patriotismo, la integridad, la obra del periodismo argentino.

Señores: Hace poco hemos tenido una prueba consoladora de que si la tarea intelectual envuelve no pocas amarguras, goza también de glorias inauditas. El cometa Halley, pregonando por ese espacio infinito, que puebla el ensueño, el nombre del estudioso astrónomo que le descubriera, constituye para la labor mental el más portentoso monumento, como jamás lograrán labrar en su honor los poderosos conquistadores de la tierra y sus tesoros.

Que del mismo modo, en el cielo todo luz y promesas de la intelectualidad argentina, las excepcionales cualidades reveladas por Varas, sean el mejor monumento elevado á su nombre, y que, en la tierra á que confiamos tan queridos despojos, éstos fructifiquen como maravillosa semilla de las virtudes y talento de que fueron sagrario.

Y sean las fervientes y sinceras lágrimas de sus compañeros la primera lluvia generosa que riegue siembra tan triste y germen tan augusto.

Discurso del tipógrafo Zoppi

Empezó diciendo que hablaba á nombre del Comité Internacional Gráfico Sud-Americano, y después de tributar un sentido homenaje personal al amigo caído, agregó:

«Fué Varas, señores, uno de los periodistas que desde su puesto en la comisión directiva del Círculo de la Prensa ayudó más á la realización de aquella asamblea obrera internacional, donde tomaron parte delegados del Paraguay, Bolivia, Chile, Brasil y República Oriental.»

Continuó reseñando lo dispuesto que hallaron siempre á Varas para aportar su apoyo á todas las nobles iniciativas de los obreros gráficos; recordó anécdotas personales, y lo hizo con tal sinceridad de palabra, que en repetidos pasajes conmovió de veras al auditorio.

Discurso de don José A. Cortejarena

Señores: También la Asociación de Reporters ha querido depositar un recuerdo en esta tumba: traigo el encargo de pronunciar su adiós para el caído. Nadie tal vez menos indicado para cumplirlo, porque en ella, y rodeando este cuerpo, hay muchos compañeros que pudieran hacerlo con más brillo y prolijidad, pero yo quiero justificar la aceptación, por la intensidad y calidad del afecto que á él me vinculaba, vínculo y afecto creados en la misma tarea, en la lucha diaria, allí donde se ponen de manifiesto, junto con las condiciones más notorias, las virtudes más íntimas del individuo.

Recuerdo aquellas tribunas periodísticas del antiguo congreso, y lo veo á Varas predominando, por la gravitación innegable de su inteligencia, de su buen sentido, de su bondad, de su fecunda y perseverante acción. Le veo allí manejando su pluma con lealtad, alta la frente, noble el corazón, sin que un solo egoísmo empañara el brillo de un alma sana y gentil como la suya, sin que un interés individual lo moviera jamás, sin un encono que lo perturbara, sin una falla en la recta de sus procedimientos.

Era maestro y amigo. Manejaba la bondad con placer y con soltura; recuerdo que un día, un repórter que tal vez se halla presente aquí, si no está pagando tributo á la ingratitud, le manifestó las desazones que experimentaba, sus dificultades para la tarea, sus tristezas, en fin. Aquel joven, como la luz que se proyecta sobre un prisma, veía sólo el espectro de su pasajera desilusión. Varas lo aconsejaba, lo animaba, lo enseña y lo toma en protección. Días después, aquel compañero era otro; más activo, más sereno, y sobre todo, había ensanchado el radio de sus anhelos y de sus esperanzas. Aquella bondad paternal, sin egoísmos, que Varas ejercitaba, le había proporcionado el nuevo prisma, para recomponer la primitiva luz de su espíritu, el rayo interpolado de sus primeras ilusiones.

La inercia de ese cerebro que ya no actúa, subsana la deficiencia de la muerte y la energía inicial que él supo proyectar, sobre amigos y colegas, seguirá organizando vidas para la acción y espíritus hacia el bien.

Porque nadie como él sabía decir en sus sueltos lo que pensaba en su hogar; «La Nación» era su enseña y su escuela; le apasionaban las causas públicas, pero jamás la soberbia herida ó el interés fracasado. La duda no asaltaba su espíritu, y si alguna vez la sintió, se entregaba, para absorberla, á las deliberaciones de su conciencia, nunca á los dictados de la pasión.

Por eso es que sus triunfos de periodista se hallan legitimados por la honestidad del procedimiento y la gallardía de su acción. Sufrió las agitaciones de muchas campañas y fué la vanguardia de muchas causas, pero jamás experimentó las satisfacciones del éxito ó las compensaciones de la victoria. Supo hacer del periodismo un sacerdocio, de la propaganda una virtud; y en el puesto que ocupamos, donde convergen y combaten los pensamientos más opuestos, las tendencias más antagónicas y las pasiones más agudas, que nos convocan á una situación incierta y dolorosa para el espíritu, en la que se produce con pena y se actúa con zozobra, supo mantener siempre el más sano y patriótico equilibrio.

Por eso, al caer, Varas habrá podido experimentar, junto con la sensación del cansancio y de su fin, la satisfacción de una vida más larga en la memoria de sus amigos, y otra sensación más grata aun, la de una vida consagrada al deber, al deber altiva y honestamente cumplido.

Amaba, ejercía y lograba la unión entre los del gremio; su alma bondadosa no concebía la división, y su recuerdo me parece el recuerdo de nuestra solidaridad en marcha, y esta tal vez sea una de las invocaciones más gratas para su memoria.

En la vida del periodista se sienten con mucha mayor frecuencia las angustias del dolor que las caricias de la suerte. Y él creía firmemente en la unión y en la solidaridad, como un medio de aumentar satisfacciones y reducir torturas.

Y ya que los señores Mitre y López de Gomara han analizado tan elocuentemente las múltiples facetas que esmaltaran la vida y las obras de espíritu tan fuerte y compañero tan querido, al acentuar, con mis palabras, aquella saliente calidad de su complexión moral, dejo cumplido, á nombre de la Asociación de Reporters, el mandato imperativo que las trae.

Discurso de don Dardo Corvalán Mendilaharsu

Señores: No sin profunda emoción llego á esta tumba para concretar en merecidas palabras de homenaje el doloroso encargo que me diera «Sarmiento», sintiéndose también lastimado hondamente, sinceramente, por el triste suceso que nos reune en este sitio consagrado al culto de los muertos.

Y con mucho más agrado hablo en esta solemnidad en que nos vincula un mismo estremecimiento de congoja, si pienso que órganos de la prensa que marchan por diverso rumbo político se estrechan sobre los despojos queridos para sentirlo con las mismas lágrimas, para reverenciarlo con la misma unción cariñosa, para ofrecerle idéntico tributo, arraigando simpáticamente los móviles del afecto y realizando la hermosa solidaridad gremial, que ha de hacer, por la armonía cooperativa de las fuerzas, poderosa é incontrastable la influencia del periodismo, que rol tan importante tiene en nuestra ya turbulenta vida sociológica.

¡La muerte escoge entre los mejores!

A los que ya arrebató á ese hogar intelectual «La Nación», cuyo blasón de abolengo tiene raíz en aquel extraordinario cerebro que la concibió y donde vive, bien conservada por cierto la tradición de media centuria de vida argentina, se agrega hoy el nombre de José Varas, que en sus treinta años de abnegada consagración, no supo más que inspirar respeto, disipar bondades, conquistar corazones y constituir ejemplo de probidad y de trabajo.

Sin las condiciones psíquicas del ambicioso de la notoriedad, Varas entregó su vida silenciosamente, modestamente, eficazmente, en virtuosas secreciones de energía á ese coloso de las letras, abatido por la desaparición sucesiva de sus hombres más representativos, y que parece alimentara todavía el genio de los Mitre que se han ido... desde las tinieblas de ultratumba, como para que á través de los años y de las vicisitudes dolorosas, la luz concentrada en el gran foco de vida espiritual señale á la conciencia pública extraviada la senda del bien y de las soluciones convenientes.

Allí tuve oportunidad de sentir el calor de esta gran alma, toda bondades y virtudes, y que al apagarse nos deja la desesperanza de lo que se detiene definitivamente, la ingrata impresión de las vibraciones que se cortan, el frío de lo que se derrumba.

Su obra es grande y noblemente inspirada; sois testigos. Por eso creo que los que quedamos ascendiendo la cuesta, debemos corporizar estas manifestaciones de leal condolencia en la forma sublime con que la posteridad acostumbra á perpetuar á los buenos, para que los que como este luchador han caído, casi puede decirse, sobre el surco abierto y en plena labor, el tributo sea duradero, porque en realidad son más que un recuerdo en el tiempo, una idea en el espacio.

En nombre de «Sarmiento» y mío propio, me inclino conmovido ante los despojos mortales de José Varas, para quien el descanso sea eterno. He terminado.

Acompañaban á los deudos en la triste ceremonia, entre otros muchos, los señores:

Onofre Betbeder, Guillermo Udaondo, Guillermo White, Eleodoro Lobos, Valentín Virasoro, Norberto Piñero, M. Láinez, Manuel J. Güiraldes, Enrique Berduc, Pedro O. Luro, Eduardo O'Connor, general Pablo Riccheri, Emilio Frers, Justiniano Posse, Mariano de Vedia, Juan José Madero, Julio Pueyrredón, A. Zimmermann Saavedra, Artemio Gramajo, Eduardo G. Moreno, Lucas Ayarragaray, Alberto Largigau, Horacio C. Varela, Julián Barraquero, José Ojeda, Gabriel Lagleyzé, Santiago J. Duhalde, Francisco Seeber, general Saturnino E. García, Alfredo L. Palacios, Epifanio Portela, Tomás Santa Coloma, Samuel Dónovan, José Barbosa Terra, Julio Piquet, Basilio Cittadini, Juan Angel Golfarini, Carlos Delcasse, Pedro Lamas, Adolfo Saldías, Juan G. Tjarks, José Moneta, Enrique Caprile, José Luis Murature, Tito Arata, Osvaldo Saavedra, Juan Carlos Crouzeilles, Arturo Richard, Lisandro Billinghurst, Benigno Ocampo, Adolfo J. Pueyrredón, Carlos Salas, Emilio Gouchón, Jorge Drago Mitre, Manuel Cadret, Ricardo Rojas, Emilio Correa Morales, J. A. Villalonga, Juan A. Martín, Carlos A. Aldao, Luis Drago Mitre, Juan F. Sarhy, Avelino Rolón, José Luis Cantilo, Justo S. López de Gomara, Nicanor González del Solar, Ignacio Orzali, Juan P. Sáenz Valiente, Roberto Lanús, Norberto del Real, Angel Pérez Seeber, Anacarsis M. Lanús, Miguel Gerosa, Juan M. Iternet, Belisario Blaus, Andrés Aguirre, Ramos B. Castro, Pedro O. Jiménez, Carlos M. Urien, Juan R. Silveyra, Víctor A. Juillerat, Aníbal Lezama, Arturo García Rams, Miguel Echaveguren, Nino García Rams, Juan José Mansilla, Luis A. d'Abreu, V. Lezama, Alberto M. Bayá, Juan V. Torres, G. Lotti Catán, Uladislao Lugones, J. R. Villanueva, Carlos F. Arredondo, Vicente Peluffo, Julio A. Suárez, Policarpo Molina, Miguel Cigorraga, E. G. Hurtado y Arias, Julio A. Rinaldini, José María Páez, G. J. Páez, Luis A. Huergo (hijo), Eduardo Thwaites, Antonio Dellepiane, Ramón Saavedra, Román Bravo (hijo), Ramón A. Díaz, Eduardo Huergo, Francisco Lecce, Tomás F. Villamayor, José C. Piedra, Virgilio Vangioni, Carlos F. Saporiti, Arturo Gavazzo, Lorenzo Roig Carrau, Alfredo C. Birabén, Marcial Mirás, Pedro Montovio, Ramón A. Díaz, Carlos Zamboni, Trifón Cárdenas, Alberto M. Niño (hijo), A. Arias Chavarría, José Garay, Juan M. Facio, Gabriel R. Moranchel, Alfredo Bonino, Juan Celestino Arze, Abdón Arózteguy, Sinforoso Canavery, Alberto Malpeli, Angel Figari, Tito F. Coletti, Pedro Sciaccaluga, Manuel Ruiz Moreno, J. Ernesto Weigel Muñoz (hijo), Fernando Rogge, José Ceppi, Fortunato Martínez, Andrés Spinetto, Adolfo Richard, Rodolfo Blanco, Víctor Bence, Manuel Hortal Torroba, Enrique Colombo, Juan Carballido, Enrique Gaggino, Cosme Massini, Benito Villanueva, Ricardo R. Patiño, Domingo A. Reinoso, José A. Cortejarena, Enrique Diosdado, A. M. Villafañe, Alfredo Pagliano, Francisco J. Acquavella, Vicente Lezama, J. Curia, Mario Cima, Ernesto Ciarlo, Roberto Ciarlo, Santiago Elizagaray, Setimio Vianello, Diego Laure, Cupertino del Campo (hijo), Domingo Spinetto, Gerardo Palacios Hardy, Ramón R. Castro, Juan Banegas, Juan José Spinetto, Enrique Pietranera, Enrique G. Howard, M. Panzetta Bisighini, Luis Silveyra, Juan Badaracco, Nicolás E. Masse, C. Moscairo, Carlos R. Cirio, Guillermo F. Pasman, G. Frugoni, Roque S. Fontán, Guido Gotta, Enrique Lazcano, Roberto Nieva Malaver, Eduardo Victorica, Juan R. Madrazo, Eduardo Marín, Gustavo Desplats, Ricardo P. Bayá, Roberto J. Ortiz, Manuel López Weigel, Manuel S. Cánepa, Belisario Silveyra y señora, Ernesto Rodríguez, Francisco D. Zoppi, J. Jorge Sintas, Agustín E. Bayá, Juan R. Lanús, Darío Beccar Ibáñez, Eduardo Igartúa, Modesto Alvarez Comas, Alberto M. Vilaseca, Eugenio F. Soria, Sr. Fernández Duque, Alberto M. Niño, Julián Viaña, José G. Berro, Rodolfo Gómez, Pedro A. González, A. Sandalio Filco é hijos, Carlos del Molino Torres, Mario González Heredia, José M. Capella, Antonio Tarnassi, Teodoro J. Maldonado, Diego A. Laure, Francisco López, Pedro A. Colombo, Eduardo Coni Molina, Roque Buireo, Jorge M. Lubary, J. Antonio Ferro, Adolfo Harris, Jorge A. Mitre, Manuel S. Cánepa, Francisco Fasman, Américo S. Pereyra, José Moreno, Félix Celone, Guillermo Udaondo, Roque Lippa Valinoti, Luis Arce Peñalva, P. M. Calegari, Fernando Maldonado, A. Arce Peñalva, Valdemiro Malpeli, Tiburcio Padilla, A. Ernesto Aguirre, Eugenio Richard, Camilo Villagra, Francisco Merlini, Alberto Salís, Juan C. Díaz, Benito H. Lascano, Santiago B. Cruz, Vicente Martínez Cutiño, Emilio Dupuy de Lôme, Ramón Ferreyra, José Vázquez, Tomás García Peñaloza, Carlos Nieto, Antonio Vázquez, Clemente Trejo, Adolfo Vargas, Luis Colmegna, Severiano Tarque, Julio Gómez Martínez y señora, Guillermo Flores, Felipe A. Pita, Alberto Tena, Benito E. Antola, Adolfo Bonora, Ernesto Martínez (hijo), Juan Coustau, Fernando Bourdieu, J. M. Arias, José María Canela, Juan Ferro, Ireneo Cuculiu, Roberto I. Ortiz, Pablo Ciarlo, Arturo Mejía, Teófilo Hurlin, Horacio Villa, Federico B. Vilaró, Juan Genes Cabrera, Nicolás Genes, Gustavo Caraballo, José L. Rouco Oliva, Guido Gotta, Ergesto Marenco, Juan G. Pellefigue, Adrián Patroni, Miguel Muñoz y familia, Pedro Scalabrini Ortiz, Alberto Fernández Cueva, César A. Reyes Oribe, Armando Besada, Lucio Correa Morales, Juan Correa Morales, Wenceslao A. Wober, Juan B. Betbeder, Francisco Gómez Martínez, Miguel I. Méndez, Ernesto T. Martínez, M. Pérez Castro, A. Alfaro, Bonifacio Velázquez, Edmundo Montagne, Maulio y Aníbal Badi, Emilio Densalat, Manuel B. Grego, Alfredo García Barros, Gabino Rodríguez, J. González Cané, Arturo Honores, G. Lotti Catán, Nazario H. Medina, Alfredo Bonino (hijo), Antonio Pelón, Carlos Videla Quiroga, Francisco Ceballos, Raúl Grego, Josué A. Thwaites, Orencio Mur, Diego Pereyra, Gonzalo Zunzunegui, Santiago R. Elizagaray, Rómulo A. Romero, Fernando D. Guerrico, Marcos J. Levalle, Ramón Ruiz, Julio César Pereira, Raúl Grego, Alfredo Torcelli, Horacio A. Varela, Alfredo Guaux, Nicolás Gándara, Miguel Castromán, Ernst Mentzel, Guillermo F. Gaebeler, Gerardo Araujo, Francisco M. Panuccio, Diego González Victorica, Fernando E. Ciarlo, B. José Guastavino, Lucio A. Alfonzo, Jorge Reyes, José Luis Azqueta (hijo), Julio Bergallo, Vicente S. Lezama, Felipe Núñez Flores y familia, Emilio Inzaurraga, Aurelio Monteverde, Máximo Mendista, Juan B. Dubois, Nicolás Ballestero, Alberto Meyer Arana, Romeo Colombo (hijo), Francisco Miranda, Tomás Ríos, E. Facio Hébequer, Alberto Espiasse, Francisco Pociello, Angel J. Díaz, Eduardo B. Lascano, Juan G. Ballesteros, Florentino Gómez, Miguel A. Alvines, Angel R. Burzaco, Manuel B. Grego, Carlas Favari, Manuel A. Fresco (hijo), Dionisio F. Domínguez, A. O. Fuster, Félix Ortiz y San Pelayo, José M. Pagos, Juan Obertello, Enrique Solar, Enrique Grech Gütiérrez, Evaristo S. Soto, Agustín N. Palla, Francisco C. Figueroa, Federico Bos, Luis G. Gaebeler, Panzetta Bisighini Hnos., Manuel García Barros, Tomás J. Izurzu, Ceferino M. Araujo, Pedro Ferrari, Rodolfo Lenhardson, Zepa y Gutiérrez, Eduardo Castro, Ernesto B. Converso, Antonio A. Villoldo, Gabriel H. Larraide, Filadelfio Villamayor, Santiago Fontanilla, Leonardo Ruiz Moreno, Aurelio García Mariño, P. Camaña, Octavio C. Campuzano, Gódofredo Daireaux, Graciano Peyrelongue, Carlos Monte, Arturo Sosa, Américo Compiani, José Balbiani, Lorenzo G. Berisso, Estevan Spinetto, Lorenzo Traverso, Francisco García Beltrán, Martín G. Mallo, Emilio Vely, Manuel Gómez Martínez, Eduardo Grondona, Rodolfo Díaz Martínez, L. Galloti, Dardo Corvalán Mendilaharzu, Carlos de Sussens, M. Rodríguez, Marcelo Leguizamón, Enrique Griffiths del Cerro, Máximo A. Trejo Sousa, José Giustinian, Andrés Badi, Fernando Luna, Salvador Diez Mori. Marcos R. Figueroa, Eliseo B. García, Alberto Ríos Posse, Victorio A. Monteverde, Emilio J. Saporiti, Pedro G. Morante, Luis G. Gaebeler, E. Héctor Guichou, María B. de Guichou, Carlos F. Gutiérrez, Lorenzo Herrera, F. P. Quercia, Adolfo B. Sánchez, Casimiro Villamayor, Juan S. Bauzá, Carlos Lilliesköld, Francisco P. Lavalle, A. Muratorio, Víctor Ballestero, Francisca F. de Baca, María Baca, Carlos F. Melo, María Zelina Parravicini de Melo, Juan Angel Manzano, José Monsalve, Martiniano Leguizamón, Emilio B. Morales, Tito L. Foppa, Ernesto Gramondo, Enrique Pérez Catán, David Marambio Catán,

dán Falcato, Dr. Agudo Avila, capitán Carlos Villanueva.". (Siguen 600 firmas).

"Temperley, mayo 15 de 1910.—Señores general D. Carlos E. O'Donnell, coroneles D. Carlos J. Martínez, D. Emilio M. Ledesma, D. Juan P. Manzano, D. Alfredo Freixá y demás señores jefes y oficiales firmantes.—Estimados camaradas: He recibido con íntima satisfacción la honrosa nota que tienen ustedes la gentileza de dirigirme en representación de un numeroso grupo de jefes y oficiales del ejército activo y de la reserva, pidiéndome quiera aceptar una comida que desean ofrecerme con el fin amistoso de celebrar mi vuelta á la labor activa del ejército.

En contestación, manifiesto á ustedes y demás camaradas en cuya representación me ofrecen tan grata demostración de afecto, mi sincero agradecimiento, afirmándoles que aceptaría gustoso la comida en que desean exteriorizar los sentimientos que me expresan, si no existieran motivos, de carácter puramente particular, que me inducen á declinar tan honrosa distinción, que estimo en lo que vale, aquilatando la espontaneidad y altura de propósitos que interpreta la nota que contesto.

Quiero, sin embargo, aprovechar esta oportuna circunstancia para declarar una vez más, que si algo he podido hacer en favor del progreso de nuestra institución militar, inspirado siempre en los más leales y desinteresados propósitos, concepto que más se debe á la eficaz cooperación de tantos distinguidos oficiales, de todos los grados, que con inteligencia y abnegación ejemplar contribuyeron á echar las bases de la modernización de nuestro ejército, respetando naturalmente lo que era necesario preservar de sus viejas y gloriosas tradiciones.

Y también he de decir, expresando un voto íntimo de mi alma, que muchos sinsabores que pueda haberme producido la aspiración de querer siempre ajustar á lo que creía la más absoluta justicia y probidad, los actos que debía realizar en cumplimiento de los deberes de mi cargo, se encuentran ampliamente compensados por esta desinteresada y franca manifestación de afecto de tan gran número de jefes y oficiales, que me trae así como un estímulo y una invitación á perseverar en la ruta emprendida, sin duda porque abrigan la certidumbre de que en ella no hubo jamás propósitos que consultaran otro fin que el bien y progreso de nuestro querido ejército y la justicia y respeto á los derechos de cada uno de sus miembros.

Repitiéndoles mis sinceros sentimientos de cordial amistad, me repito de ustedes afectísimo camarada.—Pablo Riccheri."

EL COMETA DE HALLEY

SU DESPEDIDA

El cometa, del cual esperábamos tantas sorpresas y bonitas iluminaciones para el centenario y que fracasó el día de su paso por la tierra, está ya bastante lejos como para que no podamos verlo á simple vista. Su completa desaparición para los profanos de la astronomía no tardará en producirse más de 48 horas; después seguirá por cierto tiempo bajo el poder visual de los telescopios.

Don Martín Gil nos manda este telegrama:

CORDOBA, 11.—Dentro de dos ó tres días más ya podrá considerarse al cometa Halley fuera del alcance á simple vista.

Se despide desde la constelación del sextante, es decir del punto más alto á que ha podido llegar sobre el horizonte vespertino. Su distancia de la tierra en estos momentos es más ó menos de ciento veinte millones de kilómetros, y el sol, ciento setenta y cinco millones.

La posición que hoy ocupa en su órbita, enjustamente la simétrica de la que ocupó el 1o. de marzo.—Martín Gil.

EL VAPOR ALTO PARANA

SU NAUFRAGIO FRENTE A SANTA ELENA

SALVAMENTO DE SOLDADOS Y TRIPULANTES

En el ministerio de guerra se recibió ayer por la mañana un despacho del comandante accidental de la tercera región, transcribiendo otro del mayor Ravagnan, que decía así:

«A las 5 a. m. naufragó el vapor Alto Paraná, que conducía el 2o. batallón del regimiento á mis órdenes, con 6 oficiales y 132 hombres de tropa, á seis kilómetros de la curtiduría Santa Elena. Inmediatamente, secundado por los oficiales, dispuse el salvamento de la tropa; que aun dormía.

Mientras tanto, el vapor se hundía rápidamente por la popa y departamento de máquinas á 50 metros de la costa; sólo dos canoas, que hacían agua, había para el salvamento, pasando casi toda la tropa á nado. No hay desgracias personales. El equipaje y el armamento se han perdido en el agua. Hago esfuerzos por recuperarlo por intermedio de los vapores que pasen de la carrera. Seguiré viaje, pidiéndolo á V. S. se sirva dar las órdenes para ello.—Mayor Ravagnan.»

El jefe del gabinete, coronel Allada, recibió por su parte poco después el despacho siguiente:

«A las 5 a. m., en viaje á Corrientes, el vapor Alto Paraná naufragó á seis kilómetros de la curtiduría Santa Elena, conduciendo al 2o. batallón del regimiento 9 de infantería á mis órdenes, con seis oficiales y 132 de tropa, en circunstancias que aun dormían. Inmediatamente dispuse el salvamento, secundado por los oficiales, mientras el vapor se hundía rápidamente por la popa y departamento de máquinas, logrando salvar toda la tropa, parte á nado y otra en dos canoas que hacían agua, único medios de salvamento con que contaba el vapor. El vapor quedó embicado á 30 metros de la costa, sumergido en el agua totalmente por la parte de popa; no hay desgracias personales, pero el equipaje y el armamento se han perdido entre el agua. Se hacen esfuerzos para salvarlo. Espero algún vapor de la carrera para poder seguir viaje.—Mayor Ravagnan, jefe del 2o. batallón.»

En conocimiento de estos detalles, el general Racedo encomendó al jefe del gabinete tomara las medidas que el caso aconsejaba, trasladándose el coronel Allada á la gerencia de la casa Mihanovich, en donde se le confirmó con pocas variantes los informes recibidos en el ministerio.

Se informó también al coronel Allada que á las 4 p. m. los conscriptos seguían viaje á bordo del Lambaré, sin que hubiesen ocurrido desgracias. Ese buque navegaba cerca del paraje en que ocurrió el siniestro y acudió al punto á prestar auxilio á los náufragos.

El armamento y parte del equipo de la tropa han quedado en la parte inundada del buque, asegurando la empresa naviera que con los medios y elementos de la misma se salvarían todas las armas.

Las averías que pudieran haberse producido en los mausers serán reparadas en el arsenal principal.

El ministerio de guerra ha impartido orden á la intendencia respectiva, para que proceda á enviar un nuevo vestuario para los soldados del 9 de infantería.

Por su parte, nuestros corresponsales en Corrientes y Paraná nos telegrafían lo que va á continuación:

PARANA, 11.—El Alto Paraná conducía el 2o. batallón del 9 de infantería, con su dotación de 6 oficiales y 132 individuos de tropa.

El jefe del batallón es el mayor D. Alvaro Ravagnan.

El vapor se hundió con tal rapidez, que el armamento y los equipos se perdieron.

La tropa dormía cuando ocurrió el accidente, y se salvó íntegra en las dos únicas canoas que poseía el vapor.

Los náufragos esperan el paquete de la carrera para seguir viaje á Corrientes.

El jefe del regimiento, D. Juan Serrato, está en Buenos Aires con el resto de la tropa.

PARANA, 11.—Esta mañana á las 5, frente á la curtiduría, el vapor que conducía el 9o. de infantería á Corrientes chocó contra una roca, yéndose á pique. Auxiliados, se salvaron los oficiales y la tropa.

Se atribuye el accidente á la niebla.

CORRIENTES, 11.—Hoy llegó á ésta por el Montevideo una parte del regimiento 9o. de infantería de línea, que viene de guarnición á esta ciudad. La otra parte de esta unidad, que venía por el vapor Alto Paraná, ha tenido que sufrir un retardo en su marcha por haber naufragado el buque hoy á las 5 a. m., frente á la curtiduría del saladero Santa Elena.

Momentos después del suceso se tuvo en esta la noticia con los detalles del accidente, en el que felizmente no hubo desgracias personales, habiéndose salvado íntegra la tripulación.

Interrogado hoy el comandante Serrato confirmó la noticia con todos sus detalles, pues había recibido un telegrama fechado en Curtiembre, del jefe de la tropa que venía á bordo, dándole cuenta de lo ocurrido.

Este telegrama dice que, no obstante los esfuerzos hechos por el jefe y oficiales, se han pedido el equipaje y armamento.

Agrega además que la tropa ha tenido que hacer esfuerzos inauditos para salvarse, pues como elemento de salvamento el vapor no tenía sino dos canoas. Por esta circunstancia la tropa ha tenido que salvarse á nado.

El accidente, hubiera podido tener otras proporciones, pues había estado la tropa dormida á la hora que ocurrió. Felizmente las imaginarias puestas en servicio nocturno dieron la voz de alarma cuando las máquinas se llenaban de agua, pudiéndose ganar tiempo.

El vapor está á pique como á 50 metros de la costa, y la tropa esperando otro vapor para seguir viaje á ésta.

El total de las fuerzas que venían á bordo del Alto Paraná es de 180 hombres más ó menos.

Noticias llegadas más tarde daban cuenta del comportamiento ejemplar y digno de la tropa, encomiando la serenidad y entereza de ánimo, mediante lo cual pudo salvarse totalmente la tripulación.

CARLOS OLIVERA

† AYER EN QUILMES

Ha muerto ayer don Carlos Olivera, periodista. Después de un receso que duró varios años, y empleado en ocupaciones de otra índole, había vuelto hace poco á sus viejas tareas prfesionales. En éstas, las luchas políticas lo tuvieron muchas veces en filas contrarias á nuestras filas, y fué para nuestros hombres y tendencias, un adversario tenaz y decidido. Puso de relieve en la batalla las condiciones más brillantes del soldado, cubriendo su valor contra las injusticias de la pasión, y cuando, pasada la época de las tempestades, olvidados los viejos enconos y resistencias, reconciliados los espíritus en las nuevas visiones y aspectos de la vida nacional, lo encontramos dispuesto á empuñar otra vez las abandonadas armas, le ofrecimos nuestro campo. En él ha caído, dejando afectos y compañeros donde en otras horas tuvo enemigos y siempre admiradores.

La vida periodística de Carlos Olivera abarca un vasto período. Empieza hacia 1875, y, salvo el breve receso antedicho, que cerró hace muy poco, la incorporación del extinto al cuerpo de nuestros colaboradores ha durado hasta hoy. Durante tan largo espacio de tiempo, desde la gacetilla donde hizo sus primeras armas, hasta el editorial, recorrió Olivera los más diversos puestos del escalafón profesional. Como todos aquellos en quienes ha existido una vocación prevla al ejercicio de su arte, artista sin duda en el duro trabajo, no brilló por igual en todas las notas indistintamente, y su producción multiforme evidencia las predilecciones de su espíritu por determinadas tareas. El tema dramático, el desarrollo de un estudio psicológico, la crónica de una vida palpitante de emoción, eran los géneros donde más vivamente destacaba su indiscutible talento de escritor.

Olivera era un trabajador y un estudioso incansable. En el oficio tenía á ese respecto muy escasos rivales. Bastábase, allá, en la época de las redacciones escasamente compuestas de un director, un secretario y dos repórteres, para llenar casi solo el diario entero, y la nitidez de sus carillas, el perfil invariable de su caligrafía curvilínea, evidenciaba, en las más copiosas producciones, la inalterada serenidad con que su espíritu hacía siempre frente á las más aplastadoras y desconcertantes exigencias de la tarea. Y abandonaba la estrecha y pobre sala del periódico, para encerrarse y leer, leer sin cesar, toda clase de autores y de obras, sin sujeción á ningún método que no fuese el método del esfuerzo mismo. Así aprendió de todo, lenguas y ciencias, incompletamente quizá, pero con positiva austeridad intelectual, en la noble ambición de saber por el saber mismo.

En la provincia de Buenos Aires ejerció Olivera una vida política bastante activa. Elegido diputado á varias legislaturas, y últimamente senador, dejó en los diarios de sesiones testimonios muy elocuentes de su continua preocupación de los asuntos más trascendentales para los destinos del país y de la sociedad. Con la representación de aquella provincia, vino al congreso nacional, y promovió en él uno de los más grandes debates parlamentarios de la época moderna en la república. Nos referimos á su proyecto de ley sobre divorcio, que defendió con la más apasionada vehemencia, revelando que las aptitudes del polemista de la banca no eran inferiores á las muy brillantes que revelara el mismo hombre en la polémica del artículo y del suelto.

Con el espíritu atribulado aun por la llorada desaparición de nuestro decano José Varas, nos inclinamos conmovidos ante el nuevo claro abierto en nuestras filas por la caída del más reciente de los compañeros. El uno encarnaba el periodismo de información, hecho, crónica; Olivera, en cambio, era el periodismo comentario, idea, propaganda. Tan intenso el uno como el otro en sus actividades respectivas, podemos decir que en menos de cuarenta y ocho horas nos abandonan dos representativos del gremio y de la familia, en su doble faz de reflejo y de fuente de vida general.

Olivera deja varios libros, y entre ellos, algunas traducciones de Schackespeare y de Poé. Su "Vida de las instituciones" y su "Cuestión del divorcio" son obras dignas de ser leídas por los estudiosos de la ciencia política. Sin embargo, los mejores testimonios de la elasticidad y pujanza del talento que acaba de extinguirse, quéda en los diarios, en la masa anónima de las columnas abizarradas, en estos hogares donde también queda el recuerdo del pensador y del filósofo que se ha puesto en marcha.

Carlos Olivera ha muerto á consecuencia de un ataque apoplético. Nada hacía esperar su fin. Hace muy pocas horas, con su verba siempre original y prolija, formulaba entre algunos amigos todo un programa de vida futura, risueña y feliz. Aunque contaba ya cincuenta y nueve años, nada, en su aspecto de salud vigorosa, permitía presagiar el fin tan próximo y lamentable. Hoy, á las 3 de la tarde, los restos de Olivera serán sepultados en el cementerio del pueblo de Quilmes, donde residía desde hace largos años el veterano periodista.

MOVIMIENTO POLITICO

ASUNTOS DE LA RIOJA

LA RIOJA, 11.—Del sumario levantado por la policía para comprobar los rumores de revolución, resulta que todo es infundado y que las alarmas reinantes las ha preparado el gobernador para distraer la opinión y hacer elegir gobernador á su sobrino, Dr. Julio San Román, sugestionando á los electores. Hoy ha sido puesto en libertad el señor Benjamín Alanis Plaza, por orden del juez del crimen, en vista de no resultar cargo alguno en su contra.

El señor Alanis Plaza relata cuando fué tomado, llamándolo un verdadero abuso llevado en su contra. Dice que mientras estaba parado un coche en la puerta de calle de la casa del doctor Catalán, llegó de la otra puerta del zaguán, donde está el recinto de la legislatura, á conversar con el doctor Frías que bajó del coche; pero, en circunstancias que éste penetró en la casa, él fué tomado violentamente por el jefe de policía y otros, y en esa circunstancia, le dieron un culatazo en la rodilla; que el jefe de policía, le intimó la orden de prisión con el revólver en la mano y con ocho agentes de policía; que trató de resistirse, pero inútilmente, porque entre todos lo tomaron de los brazos sin encontrarle arma alguna.

Se queja el señor Alanis del atentado y manifiesta que oportunamente se presentará al juez acusando al jefe de policía.

Corre el rumor de que el doctor Máximo de la Fuente, fiscal ad hoc, demoró indebidamente su dictamen para alargar la detención del señor Alanis. Este se ha presentado en queja ante el juez, lo que ha motivado hoy la orden de libertad.

El fiscal ha entablado recurso de reposición en términos impropios, lo que dará lugar á una queja del juez ante el superior tribunal.

Después de la noticia de la sanción de la intervención, han cesado los actos de fuerza, habiéndose retirado las guardias de los vigilantes armados apostados en las esquinas.

Entra ahora el período de las recriminaciones y el gobernador fustiga amargamente á los autonomistas que lo sugestionaron para violar el pacto, con la seguridad que le daban de que todo pasaría en silencio y que la provincia no sería intervenida.

Los más exaltados atacan duramente al gobernador, por haber traído en la Semana de Mayo el desquicio político que hizo fracasar todas las fiestas proyectadas y que es acreedor á merecido castigo por su insólito proceder.

Ha sido tema de los más variados comentarios el voto del diputado García en favor de la intervención, habiendo disgustado en sumo grado á los amigos del gobernador, quienes no atinan á juzgar esta conducta.

Créese inmediato un rompimiento entre el gobernador y los autonomistas por este motivo.

El gobernador declina en el jefe de policía toda la responsabilidad por los hechos de fuerza producidos.

Se ha zanjado la dificultad del colegio para nombrar presidente y vice de la república, pues han elegido como recinto central el salón de actos públicos del colegio nacional y mañana cumplirán su mandato.

ELECCION DE PRESIDENTE Y VICE DE LA REPUBLICA

Hoy se reunirán los colegios electorales de las 14 provincias y de la capital, á fin de elegir el presidente y vicepresidente de la república para el período de 1910 á 1916.

El colegio electoral de la capital llenará su mandato reuniéndose á las 2 de la tarde en el recinto del senado nacional.

Los 15 colegios electorales votarán unánimemente la fórmula Roque Sáenz Peña-de la Plaza.

CELEBRACION DEL CENTENARIO

EL CONCURSO HIPICO INTERNACIONAL

INAUGURACION DE MONUMENTOS

DIVERSAS INFORMACIONES

Monumento á Larrea—

En la plaza Herrera, de Barracas, se inaugurará hoy á las 10 a. m. el monumento á Larrea.

Entregará la escultura el vicealmirante Atilio Barilari y contestará, en lugar del ingeniero Iturbe, que está enfermo, el intendente, señor Güiraldes.

Monumento á Moreno—

El 23 del corriente la comisión del centenario recibirá el monumento á Moreno, obra del escultor Blay.

El basamento está hecho en granito de Guadarrama.

Monumento á Rivadavia—

El escultor Blay llegará á esta capital á mediados de agosto próximo trayendo la «maquette» del monumento de Rivadavia que le fué encomendada y para cuya ejecución será destinada la suma de 300.000 $.

Monumento á O'Higgins—

La comisión nacional resolvió en su sesión de ayer sacar á concurso la ejecución del monumento á O'Higgins entre los artistas chilenos únicamente, como un nuevo homenaje á esa nación.

Al efecto se dirigió una nota al ministerio de relaciones exteriores, comunicándole haberse destinado la suma de 80.000 $ para costear la obra. En el concurso de «maquettes» dará el fallo la comisión del centenario.

Conferencia del profesor Doleris—

Hoy á las 10.30 a. m., en el local de la escuela de medicina, sección de maternidad, Viamonte 2189, se llevará á cabo la conferencia del doctor A. Doleris, delegado de la Facultad de París, sobre el alumbramiento.

El acto ha sido patrocinado por la Asociación obstétrica nacional, que ha invitado para concurrir á él á un grupo de facultativos.

Concurso hípico internacional—

Desde temprano fuéronse preparando los jinetes para iniciar la última de las jornadas del gran «raid» internacional, y momentos después de las 8 a. m., de ayer, el jurado, instalado convenientemente en uno de los costados de la pista, preparada al efecto, de la escuela superior de guerra, dió la señal de comenzar los ejercicios de picadero ó «dressage».

En esta ocasión preciso es reconocer el triunfo de las escuelas extranjeras, la chilena y la belga, cuyos animales superaron en todo momento á los nuestros, obedeciendo con prontitud la dirección del jinete, que seguía las voces dadas por alguno de los miembros del jurado.

Estas eran de alto repentino, frente á una valla, cuando el caballo ya había tomado el envión, para el salto; marchas hacia atrás, giros rápidos, saltos con alto inmediato, etc. Consignaremos, sin embargo, que la mayoría de los caballos criollos no había sido preparada para esta prueba, pues muchos de ellos prestaban hasta hace poco su servicio habitual de cuartel.

Con todo, el triunfo definitivo en el gran premio, que debido á lo extenso de las pruebas parciales sólo podrá conocerse en el día de hoy, ha de resultar difícil de discernir, pues si en ésta de que nos ocupamos fallaron, casi podríamos decir, nuestros oficiales en la mayoría de las demás figuran con los primeros puestos.

Por la tarde, en la pista de costumbre, verificóse el último de los «parcours de chasse», que figuraban en el «raid» militar. Fué también el más difícil y á la diversidad de saltos y obstáculos diseminados en el recorrido, en recodos rápidos y vueltas cerradas, se agregó el del límite del tiempo en que podía desarrollarse la prueba.

Damos á continuación los datos del «parcours de chasse» de ayer, tomados de las planillas del Club Hípico Argentino, y en las cuales sólo figuran los jinetes que han cumplido, con mayor ó menor éxito, todas las jornadas del gran «raid». Por lo tanto, entre ellos están los que se han de adjudicar los quince premios que constituyen las recompensas á otorgarse:

Teniente 1o. Agustín Quintana, con Rupigui, en 1.34 4|5; teniente 1o. Ernesto Reinafé, con Chileno, en 1.25 4|5; capitán Guillermo Villafañe, con Portefiito, en 1.41; teniente 1o. Agustín Ferreyra, con Gringolín, en 1.42 3|5; teniente 1o. Gustavo Tornquist, con Gato Negro, en 1.24 1|5; teniente 1o. Asdrúbal Guiñazú, con Galgo, en 1.41; capitán Vicente Villalobos, del ejército chileno, con Chilenito, en 1.34 1|5; subteniente Ernesto Echavarría, con Kurupatkine, en 1.31; teniente 1o. Juan Enrique Palacios, con Caífás, en 1.29 1|5; teniente 1o. Cándido Valdez, con Old Black, en 1.35 1|5; teniente Elías Yáñez, del ejército chileno, con Yungay, en 1.31 3|5; teniente Julio Díaz Romero, con Don Agustín, en 1.55 3|5; capitán Constant von Langhendonck, del ejército belga, con Kinki, en 1.24; subteniente Estanislao López, con Orul, en 1.24 2|5; capitán Bartolomé Blanche, con Chacabuco, en 1.34; teniente 1o. Alberto Lynch, con Boer, en 1.25 1|5; teniente Edmond von den Corput, del ejército belga, con Saint Pholien, en 1.34; teniente Enrique Deichler, del ejército chileno, con Rancagua, en 1.28 2|5; capitán comandante Lucien Crokaert, con Black Flower, en 1.29 4|5; mayor Carlos Corazzi, con Gringone, en 1.46 1|5; teniente Edmond Terlinden, del ejército belga, con Dancing Dolly, en 2.04; teniente José Sierra, con Chulo, en 1.35 1|5; teniente 1o. Samuel Casares, con Yacaré, en 1.45 1|5; teniente Abrahán Schweitzer, con Gaucho, en 1.22 2|5; teniente Pedro Palavecino, con 6 de Agosto, en 1.25 4|5.

Para pronunciar su fallo el jurado tendrá en cuenta el número de faltas y los tiempos empleados en cada una de las pruebas parciales.

Esta tarde, á la 1, continuando el programa, se efectuará el campeonato de salto en alto, con 1.70 de mínimum, y el campeonato de salto en yunta.

Exposición ferroviaria—

Esta tarde á las 2.30 se inaugurará en los anexos del anfiteatro romano instalado en el pabellón de la exposición ferroviaria el museo de los monos.

Un numeroso público visita diariamente las diversas secciones de estos espectáculos.

Para la función especial de esta tarde se ha confeccionado el siguiente programa:

1. Domador Schroder con 20 osos blancos, 2. M. y Mme. Corradini con 1 elefante, 1 caballo, 2 zebras y 2 perros, 3. Capitán Nansen y los 6 lobos marinos, 4. Clown Pepino con su familia, 5. Lucha romana de un león con el señor Berg, 6. Moritz, 7. Señor Schilling con sus leones y osos blancos.

Carrousel eléctrico—

Anoche se inauguró en la exposición de agricultura el gran carrousel eléctrico instalado en el salón holandés allí construído.

Después de hacerse conocer las diversas instalaciones, la dirección de la empresa invitó con un lunch á la concurrencia.

Banquete á los delegados belgas—

El comité organizador de la participación de Bélgica en la exposición industrial celebró en Bruselas un banquete para despedir á los delegados de ese país, señores Bastin y Bada, que presidirán la instalación y apertura del pabellón respectivo.

La mesa del banquete fué presidida por el señor Francotte, antiguo ministro del trabajo, teniendo á su derecha al doctor Alberto Blancas, ministro plenipotenciario de la Argentina y á su izquierda al señor Sommer, cónsul general de este país.

Entre los asistentes figuraban el barón Beyens, secretario general del comité organizador; el conde de Liedegerk; los señores Flamme, administrador general de los ferrocarriles; Kraft, Van de Capple, Lebemuth, Donnaux, Fumiére, Goldschmied, Van Ophem, Bogaerts, Snyers y otros.

A los postres el señor Francotte brindó á la salud del soberano belga y del presidente de la República Argentina, excusando la ausencia del ministro, quien no asistió por el duelo que ha causado en Bélgica la muerte del rey de Inglaterra.

Felicitó á los belgas porque comprenden los beneficios que les reportará la concurrencia que organizan á las exposiciones extranjeras para hacer valer la industria nacional, señalando que apenas abierta la exposición de Bruselas han sido solicitados por la de Turín y han concurrido á la de Buenos Aires, debido esto último á la benevolencia de los gobiernos belga y argentino.

El ministro de la Argentina contestó diciendo en uno de sus párrafos:

«Con viva satisfacción he asistido á esta reunión, en la que he descubierto grandes ideas, una energía superior y un espíritu elevado que han consagrado sus esfuerzos al servicio de la política, el comercio y la industria, para aproximar pueblos y naciones, realizando así una obra patriótica.»

A continuación el doctor Blancas examinó las dificultades que presenta para un país la organización de una participación oficial en un certamen extranjero y agregó: «El mundo, para avanzar, necesita el impulso que conduce al progreso, y los expositores son uno de los mejores factores.» Luego estableció un paralelo lisongero é interesante entre la acción comercial y económica de ambos países y añadió: «Penetrado de la importancia de los acuerdos prácticos que permiten resolver el problema, que interesa por igual al comercio, á la industria y á la prosperidad de ambos países y que borrando las distancias materiales establecen entre ellos una comunicación fácil y constante, aspiro á encontrar en la generosa inspiración de S. M. el rey Alberto y en el elevado é ilustrado juicio de sus dignísimos colaboradores el necesario é imprescindible concurso para realizar una labor fructuosa.»

Después describió á la Argentina como una nación cuyas fuerzas vivas son iguales á las que caracterizan á la raza belga y terminó diciendo: «La divisa del escudo belga, «La unión hace la fuerza», debe ocupar á la gran política de este siglo. No temo abusar del privilegio que me confiere esta ocasión para expresar mis sentimientos y tengo ahora un placer especial en levantar mi copa por la prosperidad de la nación belga, por la felicidad de la familia real y particularmente por la persona del augusto soberano, cuyo solo nombre es de por sí una garantía.»

Asilo del Centenario—

Esta tarde á las 2 se efectuará en Villa Lynch la colocación de la piedra fundamental del asilo del Centenario.

El consejo permanente de los espiritistas, que patrocina la creación de esta benéfica institución, ha invitado á asistir al acto á las autoridades locales y á gran cantidad de familias.

La concurrencia se trasladará al lugar de la fiesta por el tranvía eléctrico que va á San Martín y por trenes especiales que partirán de la estación Chacarita.

Club Unión excursionistas—

Se efectuó anoche en el salón-teatro Mariano Moreno la función de gala organizada por el Club Unión excursionistas.

Después de desarrollarse los diferentes números del programa, se distribuyeron los premios á los ganadores de la carrera pedestre que había patrocinado el club.

Acto continuo se dió comienzo á un animado baile que se prolongó hasta la madrugada.

El viaje de M. Krupp—

VIENA, 11. (De nuestro corresponsal).—M. Krupp, presidente de la comisión austriaca de la exposición de Buenos Aires, partirá en octubre próximo para la República Argentina, donde piensa estar unos tres meses.

Irá acompañado de otros fuertes industriales. Visitará Buenos Aires y otras ciudades argentinas y luego se trasladará á Valparaíso, Montevideo, Río de Janeiro y Santos.

NUESTRO NUMERO EXTRAORDINARIO

«La Nación» en el centenario—

«La Provincia» agradece la gentil galantería de su colega mayor «La Nación», manifestada en el envío del libro que ha editado haciendo el balance del siglo que acabamos de recorrer de vida independiente.

Como argentinos sentimos vanagloriarnos por el esfuerzo realizado y llevado á cabo con tanto éxito: no tenemos noticia de que empresa periodística alguna haya realizado en el mundo semejante prodigio, tanto por la parte material de la edición, como por la importancia de la colaboración intelectual.

Trescientas treinta y cinco páginas, con profusos y bien impresos fotograbados, se ocupan en describir el presente de la república en todas sus manifestaciones, bancos, agricultura, industrias fabriles, caminos y vías de comunicación y hasta las bellezas naturales del suelo argentino, tipos y costumbres antiguas, etc.; pero lo que más llama la atención son las 400 páginas de colaboración de lo más granado y selecto de los pensadores contemporáneos.

Basta leer el índice para darse cuenta de ello.

Joaquín V. González, Joaquín de Vedia, Ricardo Rojas y Pastor S. Obligado, han penetrado hondamente en la historia nacional, poniendo de relieve peculiaridades que imponen á los pensadores.

El desarrollo constitucional, el parlamentarismo, las finanzas, el derecho argentino, la educación, la historia militar y naval, la participación del clero en la obra de la república, la música, el arte, la sociología, la influencia y la participación del elemento extranjero, son otros tantos temas que han ocupado á Agustín Alvarez, Weigel Muñoz, Terry, Nelson, Magnasco, Piñero, Bunge, Maligne, Albarracín, Ernestina López, Alberto Martínez, monseñor de Andrea, Ameghino, Payró, Schikendantz, Schiaffino, Cittadini, K. Mc. Hanna, Papilland, Germán Tjarks, etcétera, etcétera.

Composiciones poéticas hay tres: Calixto Oyuela, canto á la patria, delicado y clásico; canto á la Argentina, de Rubén Darío, una de las mejores producciones que le conocemos, ardiente y nostálgica, á la vez, porque Rubén Darío siente á veces la nostalgia de Buenos Aires; y las odas seculares de Lugones, en las que su estro magnífico se complace en cantar á los ganados y las mieses.

Cada una de las provincias argentinas tiene ahí su representación: Correa de Catamarca, Olivera de Buenos Aires, Oliva de Salta.

El estudioso tiene en el libro de «La Nación» mucho que aprender; el erudito encontrará ahí muchos datos ilustrativos. Es un libro que ha de perdurar y debe ocupar un lugar preferente en todas las bibliotecas.

La Provincia, Catamarca.

EL BANQUETE DE ANOCHE

EN HONOR DEL MINISTRO DE LA PLAZA

Anoche se efectuó en el salón Imperio del Jockey Club el banquete ofrecido por el ministro de Bélgica, señor Carlos Renoz, al ministro de relaciones exteriores.

A las 8 p. m. tomaron asiento los comensales alrededor de la mesa, adornada con flores y guirnaldas.

Los puestos de honor estaban ocupados por el ministro de Bélgica, que tenía á su derecha é izquierda á los ministros de guerra y del interior, señores Racedo y Godoy, respectivamente, y al frente el ministro de relaciones exteriores, que tenía á su derecha al plenipotenciario de Chile, señor Cruchaga Tocornal, y á su izquierda al ministro de los Estados Unidos, Mr. Sherrill.

Asistieron además al banquete el ministro de marina contraalmirante Betbeder, general Pablo Ricchcri, jefe de policía coronel Luis Dellepiane, Bernardo Meyer Pellegrini, coronel Carlos M. Fernández, Pablo Haspery, capitán Van Laughendock, presidente del senado Dr. Antonio del Pino, Dr. Luis de Elizalde, Felipe Senillosa, mayor Resteus, capitán Eugenio Ramírez, von den Corpur capitán, Spika, S. A. Remes, teniente Ferlinden, capitán Manuel Belgrano, mayor C. Fernández mayor Corazzi, cónsul general de Bélgica, teniente coronel G. Torres, comandante L. Crokaert, general José I. Garmendia, subsecretario de relaciones exteriores Dr. Mario Ruiz de los Llanos, introductor de ministros don Rodolfo Lynch, director general de correos y telégrafos Dr. Pedro S. Alcácer, coronel A. Allaria, Rufino Luro, coronel Carlos J. Martínez, teniente coronel Jolly J. Medrano, teniente coronel Fermín Rodríguez, mayor M. A. de La Madrid, intendente municipal Manuel Güiraldes, coronel Ramón Ruiz, teniente coronel Rafael de Oliveira Cézar, mayor Carlos Fernández, José Pedriali, capitán José M. de la Zerda.

Servido el champaña, el ministro de Bélgica leyó el siguiente discurso:

Acabais de presenciar el grandioso espectáculo de un pueblo que celebra con indescriptible entusiasmo el primer centenario de la fecha más memorable de su historia. Habéis observado también, en medio de aquel entusiasmo el legítimo orgullo de este pueblo, por el incomparable camino que recorrió durante la primera etapa de la existencia nacional, y no habéis dejado de notar su inmensa y patriótica alegría por los testimonios de consideración y de simpatía que procedentes de todas partes, aun de los países más lejanos, saludaban el albor del nuevo siglo argentino y traían los votos de todos porque en él siguiera creciendo siempre la prosperidad de esta gran nación.

El gobierno del rey, mi augusto soberano, experimentó el más vivo placer al aprovechar la ocasión que le brindaba un acontecimiento de tanta resonancia para expresar una vez más al de la república sus sentimientos de inalterable amistad y sus congratulaciones más sinceras en tan faustas circunstancias.

Entre la Argentina y Bélgica existen antiguos vínculos que, lejos de debilitarse con el tiempo se han robustecido de día en día, vínculos de relaciones comerciales que han proporcionado á ambas la oportunidad de tratarse, de conocerse y de estimarse.

Y si no hubiera más razón para explicar la cordialidad recíproca, me atrevería á asegurar que basta por sí sola para formar una base firme y sólida, porque los dos países reunen condiciones inmejorables para el intercambio de sus producciones y porque las consideraciones de orden económico entre las naciones, lo mismo que entre los individuos, ejercen muchas veces una influencia irresistible.

Pero no son estos, gracias á Dios, los únicos motivos de tan perfecta armonía. A otras causas de índole distinta de las relaciones mercantiles, se debe la mutua simpatía de los dos pueblos.

Aquí, como allá, se ama el trabajo, el esfuerzo individual, la lucha constante por el progreso moral y material; y quién no sabe que de la comunidad de sentimientos nace espontáneamente, en el corazón del hombre, el afecto hacia todo aquel que vive con las mismas aspiraciones y los mismos ideales.

Nosotros en Bélgica tenemos una admiración sin límites por los adelantos tan rápidos que se realizan en esta inmensa región, merced al espíritu emprendedor de sus hijos y á su sabia iniciativa en todos los ramos de la actividad humana. Y sin embargo, por más que se sorprendan y se admiren allá, los que no han visto de cerca esta privilegiada tierra siempre se quedan atrás de la realidad; pues los adelantos marchan aquí con tanta velocidad, que no tiene la Fama ni alas ni voces suficientes para cumplir debidamente con lo que merecen este laborioso pueblo, su maravilloso suelo, sus cultos centros y su suntuosa capital.

Debiera yo decir su capital eminentemente latina, porque si bien es cierto que Buenos Aires es una ciudad de las más cosmopolitas, es también, en mi concepto, el único punto del globo donde se encuentran reunidos, combinados y fundidos de un modo tan completo, los elementos que constituyen, en el orden intelectual lo mismo que en el orden material, el distintivo propio de cada una de las tres grandes familias latinas. Tal parece que Madrid, París y Roma, cual tres nuevos astros en el firmamento, concentran sus rayos sobre estas playas, confundiendo sus luces con el radiante esplendor del Sol de Mayo.

Señores ministros. Señores: Permitidme que al daros las más cumplidas gracias por el honor que me habéis hecho asistiendo á esta reunión y al expresaros el profundo agradecimiento de mi gobierno y nuestro por el recibimiento tan cortés, tan franco y tan amable que os habéis servido dispensar á esta misión especial, os proponga que levantéis conmigo vuestra copa por el ilustre ciudadano que con tanto acierto conduce esta noble nación por la senda del bien y del progreso.

Señores ministros y señores: Brindo por el excelentísimo señor presidente de la república, tan dignamente representado en este momento por su ministro de relaciones exteriores y culto y demás miembros de su gabinete. Brindo por los brillantes destinos de la Argentina, por la felicidad de su pueblo y por su glorioso ejército.»

Los comensales aplaudieron al representante de Bélgica al terminar su discurso y la orquesta hizo oir en seguida los acordes del himno nacional, que fué escuchado de pie.

En seguida se levantó el ministro de relaciones exteriores para agradecer la fiesta, y se expresó en los siguientes términos:

«Me siento vivamente obligado por las conceptuosas y tocantes frases del discurso con que habéis hecho resaltar vuestra admiración y nobles sentimientos por el grandioso espectáculo de las celebraciones en esta capital con motivo del primer centenario de la revolución de Mayo.

Esas manifestaciones de patriótica y emocionante expansión parecen tanto más simpáticas y elocuentes cuanto que han sido estimuladas con la presencia de los distinguidos representantes y delegados de soberanos y naciones que han favorecido á la Argentina con tan marcadas pruebas de deferencia al asociarse al legítimo júbilo de toda una nación por tan fausto acontecimiento; y es muy grato reconocer en este momento, que como lo habéis observado, vuestro soberano ha querido en su caso ofrecernos la prueba evidente de su buena voluntad, al acreditaros en misión especial para representar su augusta persona al mismo tiempo que al pueblo belga y su gobierno.

Apenas puedo expresar, señor ministro, toda la gratitud y consideración que tan amistosa conducta nos atestigua y me toca el turno de manifestaros á mi vez, que así como habéis tenido palabras tan calurosas para encomiar los adelantos de este país en la primera etapa de su vida independiente, no creo aventurado avanzarme al deciros que sus sentimientos, como los míos personales y los de todos los que conocen los del vuestro, son de admiración por la cultura y remarcable preeminencia á que ha llegado entre los que ocupan una primera línea en las naciones civilizadas.

En efecto, los progresos de la educación intelectual y política, como

comisión, la que se refiere al establecimiento de la red definitiva de circulación en la capital y al trazado de las nuevas vías, cuya disposición ha dado lugar á muchas controversias.

Lo que llama principalmente la atención del extranjero en Buenos Aires y una de las mayores molestias para sus habitantes consiste en que las disposiciones adoptadas hasta ahora y en particular en la parte más densa de la ciudad han hecho á un lado los hermosos aspectos del incomparable río que la borda; es que las calles son demasiado estrechas y son con harta regularidad paralelas ó perpendiculares entre sí. De ello resulta una ausencia de comunicaciones directas y rápidas en ciertas direcciones, una incomodidad para la circulación en algunos puntos, una monotonía de aspecto que parece alargar los recorridos, una partición que hace la distribución de inmuebles difícil y demasiado uniforme, una amenaza de insalubridad en el porvenir con motivo de la elevación sucesiva de edificios actuales, una ausencia de perspectivas pintorescas y atrayentes, en fin, una imposibilidad casi absoluta de dar realce á los monumentos interesantes de la ciudad.

Es lo que importa subsanar en la medida de lo posible.

Para ello—dice la comisión—pueden adoptarse dos sistemas; uno comporta la ejecución de vías nuevas de expropiación, y el otro comprende el ensanche de vías actuales por medio de rectificación progresiva de la línea.

Las obras de la primera categoría se refieren por una parte al establecimiento de comunicaciones independientes, que se diferenciarán de las actuales por cuanto se crearán vías que irradiarán en puntos principales de la ciudad, cortando en forma diagonal ú oblicua el damero actual.

Por otra parte, las otras consistirán en la unión, del modo conveniido, de trozos de vías ya existentes, para formar una serie de anillos concéntricos en el centro de la ciudad, así como ciertos desahogos necesarios.

Damos aquí la nomenclatura de estas vías principales, pudiéndose estudiar los detalles en los planos adjuntos.

Vías irradiantes, ó concéntricas, oblicuas ó diagonales—

Partiendo de la línea mediana este-oeste: de la plaza de Mayo, primer centro, á la plaza Lavalle al norte y á la plaza de la Independencia al sur.

De estos dos nuevos centros (Lavalle é Independencia) parten otras diagonales que terminan, la primera en la plaza San Martín al este y en la plaza del Congreso al oeste. Otra sale del parque Lezama desde un lado, hasta Entre Ríos y Garay del otro, así como á la plaza del Congreso, que á su vez llega á ser centro importante de la ciudad. Parten de ahí otras dos diagonales que terminan una en Santa Fe y Anchorena y la otra en Chicliana y Deán Funes. Allí se forma un nuevo centro de vías irradiantes, y se forma igualmente otro en la línea mediana á Rivadavia, Colombres y Salguero, y Gaona y Boyacá, Gaona y Chivilcoy, etc.

En la parte norte de la plaza Italia, á Santa Fe y Dorrego, á Guayanas, Alvarez Thomas y Dorrego á Floresta y Los Incas, Jonte y Sud América, etc.

En la parte sur: Almirante Brown y Sengüel, á Patricios y Suárez, á Entre Ríos y Garay, á Chiclana y Deán Funes, á Chiclana y La Plata, á Ortiguera y Castonores, á Derqui y Lacarra, á Derqui y Mozart.

Vías de prolongación ó de unión—

Conviene citar primero la vía principal norte-sur, desde el Paseo de Julio hasta Constitución, poniendo en comunicación directa la estación del Pacífico con la estación del Sur.

En seguida la prolongación de la avenida Alvear hasta la plaza San Martín, y la continuación de Entre Ríos hasta la estación Talleres del ferrocarril del Sur.

Luego, la prolongación de Santa Fe desde Anchorena hasta la plaza del Congreso, para de ahí terminar por las diagonales en las plazas Lavalle, San Martín, el Paseo de Julio y el río. La prolongación de Callao y Melo hasta Pueyrredón, para de ahí continuar por Jujuy y terminar en Entre Ríos y Garay, y luego hasta Suárez. La unión de Oruro con Caseros y Monasterio y el parque Bernardino Rivadavia al sur y con Belgrano y Colombres, Rivadavia, Gazcón y plaza Italia al norte, así como con el parque del Centenario y Warnes. La unión de la avenida La Plata con el parque de los Patricios y avenida Coronel Roca al sur y con la estación del Pacífico, Cabildo, Santa Fe, Dorrego, Olleros y Palermo. Vía entre las dos estaciones por la encrucijada Guayanas, Alvarez Thomas, Dorrego y de ahí hasta Crámer.

Prolongación de Warnes, por un lado hasta Castonores interior Asamblea del otro, hasta Rivadavia, Colmores y Salguero.

Prolongación de Dorrego hasta Avellaneda y Bolivia, Unión entre Curapaligüé y Centenera. Vía entre La Fuente y Castonores y el parque del sud-este, enlace de Castonores y Lacarra con Campana y Escalada.

Vía de comunicación entre los tres parques á crearse en el dud-oeste, parque central oeste y el bulevar exterior y extremidad de mataderos Derqui; gran vía de sur á norte por Murguiondo y Areco, Víctor Hugo, La Madrid y Boyacá; Helguera y Constantinopla, y San Martín, Triunvirato y Monroe, parque Saavedra, Britos y Cabildo.

Vías ó partes de vías actuales á ensancharse—

El plan previsto se refiere igualmente, como lo hemos dicho ya, al ensanche de cierto número de calles ó partes de calles por medio de la rectificación progresiva de la línea, decisión ya tomada en algunos casos.

1o. Santa Fe, Córdoba, Belgrano, Independencia, San Juan, Caseros, Suárez.

2o. Bustamante, parte de Canning, Rivadavia del otro lado de la plaza del Congreso.

3o. General Soler, Gazcón, Lavalle, parte de Victoria, Belgrano, Pampa, Pino, Zavala, Monroe, Republiquetas.

4o. Humboldt, Beazley, Castañares, Riestra, Noria, Cruz, Argentina, Derqui, Jonte, Los Incas, Boyacá, etc.

Luego las vías que complementan los circuitos anteriormente citados: Azopardo, Bouchard, Perú, Jujuy, Labardén, Deán Funes, Oruro, Gazcón, Río de Janeiro, Curapaligüé, Bella Vista, Zavala, Melián, Crámer, Varela, Lafuente, Azul, Concordia, Orán, Chivilcoy, Mozart, Larrazábal, San Fernando, etc.

Nuevas encrucijadas—

Nada puede decirse—agrega la comisión—de las encrucijadas que todo el mundo no sepa ya: la utilidad de ellas no requiere ser demostrada. Sean ellas circulares ó de trozos cortados, es bueno darles la mayor importancia posible en la intersección de las vías principales y establecer en el centro, cuando las dimensiones lo permiten, refugios con alumbrado especial, para los peatones.

Se encontrarán encrucijadas en abundancia en los planos presentados; nunca sobrarán para la circulación, la seguridad de los peatones y la belleza de la ciudad.

Estaciones de ferrocarriles y edificios públicos—

La comisión del plano no tiene que intervenir en la disposición de las estaciones de ferrocarril y de los edificios públicos, pero no puede desinteresarse de los accesos, que deben ser anchos y cómodos:

Debe exigirse emplazamientos suficientes, salidas fáciles y circulación libre. Convienen que sean fácilmente accesibles, que se puedan contemplar sin dificultad y que ofrezcan al extranjero puntos de orientación.

La estación del Pacífico va á ser construída sobre nuevas bases; es de esperar que no se economice espacio, que los alrededores sean amplios y que su disposición no sea una nueva ofensa al aspecto de la ciudad.

Los accesos á la estación del Sur deben ser modificados y mejorados, las salidas aumentadas con una modificación de la plaza Constitución y quizá también con salidas subterráneas. Hay ahí, en ciertos momentos del día, una congestión que es preciso subsanar los más pronto posible. Tranvías, coches, carros, peatones, se cruzan y se chocan en todo sentido con gran perjuicio del público y del comercio.

Tales son, en su líneas salientes, las modificaciones que la comisión ha previsto y propone en el plano que ha acompañado, y que constituirá el trazado futuro de la capital.

NOTAS

EL REGRESO DE ROOSEVELT

El ex presidente de los Estados Unidos, Mr. Teodoro Roosevelt, se ha embarcado de regreso para su país.

Después de haber muerto, en Africa, centenares de leones, búfalos, hipopótamos, antílopes y demás preciosos miembros de la fauna africana, Mr. Roosevelt ha recorrido la Europa dando conferencias sobre los más variados temas. En esas conferencias, lo más interesante ha sido el conferencista, ya que poco de nuevo podía decir á los europeos, en punto de política, el ex presidente de los Estados Unidos, y lo nuevo que podía decirles escasa aplicación tiene en los países del viejo mundo. Salvo la nota aguda que en Inglaterra dió, Mr. Roosevelt no ha dejado tras de sí nada que, desde el punto de vista de la eficacia, valga gran cosa para los europeos. En Londres, el ex presidente condenó perentoriamente el movimiento nacionalista egipcio, y esa condenación ha debido saber á rejalgar á los liberales, que propugnan la preparación de los egipcios para el gobierno autónomo.

En cambio, en los Estados Unidos, Mr. Roosevelt está llamado á tener una inmediata y mutua influencia en la política.

La política está ahora en los Estados Unidos muy revuelta. El partido republicano, que llevó á la presidencia á Mr. Taft, está dividido, y la ramá de los llamados «insurgentes» se manifiesta irreductible, como ha tenido ocasión de experimentarlo el «speaker» republicano de la cámara de representantes, Mr. Cannon.

El programa de gobierno del presidente Taft no se realiza sino con grandes dificultades; y uno de sus números principales, la legislación ferroviaria, ha sufrido graves contratiempos en aquella cámara.

De otra parte, algunas elecciones en los estados, favorables á los demócratas, parecen indicar que el prestigio del partido republicano decae.

Estas y otras circunstancias son causa de que los jefes del partido republicano hayan llegado á la conclusión de que es indispensable la presencia de Mr. Roosevelt para enderezar los negocios de su partido.

Ya, en cuanto se supo que Mr. Roosevelt había llegado á Europa, fueron á su encuentro personajes conspicuos de su partido para tomar su consejo.

Estos antecedentes permiten, pues, suponer que la presencia de Mr. Roosevelt en los Estados Unidos ha de tener singular importancia política. Probablemente, el ex presidente ha de tomar la dirección efectiva del partido republicano, que se unirá bajo su dirección, en fuerza del prestigio que conserva.

No parece probable que Mr. Taft ponga resistencia á que M. Roosevelt asuma la jefatura efectiva del partido republicano. Por unas ú otras causas, Mr. Taft debe haber adquirido la convicción de que carece de los prestigios necesarios para devolver al partido republicano la unidad que tan bellas victorias le ha dado. Esos prestigios, en verdad, no los tiene sino un hombre: Roosevelt, el único capaz de aunar, aún forzándolas, todas las voluntades que le acompañaron en los siete años que tuvo el gobierno de su país.

El regreso de Roosevelt á Estados Unidos puede, pues, considerarse como un suceso de grandísima trascendencia política para la Unión, pues justifica plenamente las grandes manifestaciones que se preparan en su honor.

LA FIEBRE AFTOSA

Benignidad de la epizootia

INFORME OFICIAL

MEDIDAS ACONSEJADAS

El director del instituto bactereológico nacional elevó ayer al jefe de la división de ganadería el informe técnico respecto á los experimentos llevados á cabo para confirmar la existencia de fiebre aftosa en los productos bovinos del interior.

El profesor Lignières, informa de los experimentos llevados á cabo para estudiar la epizootia, las comprobaciones hechas y sus resultados. Declara la existencia de fiebre aftosa, pero asegura que su carácter no reviste la gravedad que se le atribuyó en el primer momento, y por el contrario afirma que más bien se caracteriza de benigna.

Termina indicando las medidas preventivas que á su juicio deben adoptarse para combatir el mal.

He aquí el informe:

Al señor jefe de la división de ganadería, doctor José León Suárez.—En cumplimiento del deseo manifestado por S. E. el señor ministro de agricultura en la conferencia que ha tenido lugar en el ministerio y á la cual asistieron además de S. E. el jefe de la división de ganadería, el inspector general del servicio sanitario veterinario y el que subscribe, como director del instituto nacional de bacteriología, tomé inmediatamente mis disposiciones para hacer la prueba experimental de la existencia de la fiebre aftosa y tener una idea exacta en caso positivo del carácter epidémico de esta enfermedad.

El domingo 8 de mayo el doctor Pongelli, veterinario de la división de ganadería salió de Buenos Aires con cuatro terneros seguramente indemnes de fiebre aftosa y servibles por consiguiente á esta enfermedad; este veterinario tenía que cumplir un programa que le había preparado y que en substancia consistía en llegar hasta el pueblo de Saladas en la provincia de Corrientes, uno de los focos de la enfermedad con los cuatro terneros que debían ser inculados á un día de intervalo con lesiones específicas provenientes de varios enfermos de modo á encontrarse en las mejores condiciones de éxito.

Sólo el 14 de mayo pudo el doctor Pongelli ejecutar las inoculaciones sobre dos terneros con las lesiones de la boca de un toro y los dos restantes el día siguiente 15 con lesiones de una vaca y de un ternero. Luego, los terneros fueron llevados á Mercedes (Corrientes) en un galpón aislado para evitar toda influencia extraña á la inoculación.

Prevenidos por telégrafo de la ejecución de las inoculaciones, tomé el 15 del primer vapor para seguir el resultado del experimento y llegué á Mercedes el 16 por la noche.

Los terneros fueron cuidadosamente y varias veces al día examinados, tanto al punto de vista de la temperatura como de las lesiones en los puntos donde se encuentran de preferencia las aftas.

He aquí las observaciones térmicas:

Ternero núm. 1—Mayo 14: mañana, 38.8; tarde, 39.7. Mayo 15: mañana, 39.7; tarde, 41.3. Mayo 16: mañana, 40.6; tarde, 40.5. Mayo 17: mañana, 39.8; tarde, 40. Mayo 18: mañana, 39; tarde, 39.6. Mayo 19: mañana, 29.5; tarde, 39.5. Mayo 20, 39.5.

Ternero núm. 2—Mayo 14: mañana, 38.7; tarde, 39.2. Mayo 15: mañana, 39.8; tarde, 38.7. mayo 16: mañana, 38; tarde, 38.7. Mayo 17: mañana, 38.5; tarde, 39. Mayo 18: mañana, 38.7; tarde, 38.9. Mayo 19: mañana, 38.9; tarde, 39. Mayo 20: 39.

Ternero núm. 3—Mayo 15: mañana, 38.5; tarde, 39.4. Mayo 16: mañana, 38.8; tarde, 39.4. Mayo 17; mañana, 38.4; tarde, 39.6. Mayo 18: mañana, 38.6; tarde, 39.2. Mayo 19: mañana, 40.5; tarde, 39.2. Mayo 20: 39.

Ternero núm. 4—Mayo 15: mañana, 38.6; tarde, 39.3. Mayo 16: mañana, 38.2; tarde, 38.9. Mayo 17: mañana, 38.8; tarde, 39.3. Mayo 18: mañana, 39.6; tarde, 40.5. Mayo 19: mañana, 39.4; tarde, 39.3. Mayo 20: 39.2.

El ternero número 1 ha tenido casi inmediatamente una reacción térmica bastante fuerte que ha persistido 5 días, pero sin presentar hasta el 20 de mayo ninguna lesión de aftosa.

El número 2 ha tenido una pequeña reacción térmica solamente 24 horas después de la inyección, sin demostrar ninguna lesión específica.

El ternero número 3 presenta también una reacción térmica breve pero sin lesiones.

En cuanto al ternero número 4 empezó á subir la temperatura el tercer día después de la inoculación, es decir, el 18 de mayo, pero sólo el cuarto día á la mañana, conservando una fiebre bastante elevada, presenta lesiones en el paladar, las encías, la lengua y los pies.

El día siguiente, 20 de mayo, las lesiones son de las más características; hago sacrificar el animal y llevo á Buenos Aires las lesiones esterilizadas y conservadas en formol. Tomé también en pipetas linfas puras de algunas aftas.

Creo que los otros terneros concluirán el experimento sin presentar ninguna afta, sin embargo, el doctor Pongelli quedó para observarlos algunos días más.

El primer punto de mi misión estaba efectuado y se podía afirmar del modo más concluyente la existencia de la fiebre aftosa en los animales que habían servido para tomar las lesiones inoculadas á los terneros.

Relativamente á la fisonomía patológica y contagiosa de la enfermedad he hecho las observaciones siguientes:

En Mercedes, en la estancia La Matilde, inspeccioné dos tropas de 900 y 1000 cabezas procedentes del norte de Corrientes donde los veterinarios inspectores de la división habían comprobado muchos focos de la enfermedad; en las dos encontré enfermos presentando lesiones características en la boca y en los pies. Pero me llamó la atención la relativa benignidad de la enfermedad.

Pude comprobar que á pesar de estar en la estancia desde un mes, en la tropa de 900 cabezas no había todavía infectado los ganados situados á poca distancia y separados solamente con alambrado.

En el saladero Liebig's, en Colón, he podido ver, no solamente lesiones sobre animales criollos venidos de Corrientes, sino que he podido comprobar el contagio natural á bovinos finos ó puros de raza Polled Angus, existiendo en algunos potreros del mismo saladero. La proporción de los atacados es, sobre todo en uno de esos potreros, de un 60 por ciento más ó menos. He podido comprobar también que los animales á pesebre han sido atacados y entre otros, un toro encerrado y aislado en un pequeño galpón aparte, sin comunicación con ningún animal porque se encontraba en curación de una grave herida.

Este animal ha sido contaminado por el pasto que se le suministraba ó el personal encargado de su cuidado: debo agregar que las tropas pasan para ir al saladero solamente á 80 ó 100 metros de este pequeño galpón cerrado.

Es interesante de comprobar que la enfermedad se presenta con caracteres más graves sobre el ganado fino que sobre los criollos, sin embargo, estamos bastante lejos de la gravedad observada en la última gran epidemia.

En la boca las llagas redondas de tamaño variable desde una moneda de veinte centavos hasta el diámetro de 5 á 6 centímetros y á veces más, son con frecuencia cubiertas de una capa grísea formada por el epitelio hinchado de linfa y necrosado, bajo el cual se ven los tejidos más ó menos colorados. Pocos animales tienen filetes de baba como se observa en las formas graves, y todos comen á pesar de las lesiones bucales. Los pies son con mucha frecuencia atacados en el espacio interdigital donde se ven las aftas. La temperatura oscila entre 39.5 y 40: en una vaca hemos observado 40.5 el primer día y 41.3 el segundo. Hemos encontrado aftas también en las narices.

Según las indicaciones precisas recogidas y lo que hemos observado en general, la enfermedad dura muy pocos días lo mismo sin tratamiento.

No se ha comprobado ningún caso de muerte de aftosa.

De todas estas observaciones y también del mismo experimento sobre los cuatro terneros, en el cual vemos uno solo presentar lesiones típicas, podemos deducir el segundo punto de nuestra misión y decir que hasta el momento, la enfermedad no ha tomado un carácter tan grave como el observado en la última epidemia.

Hago notar que esta comprobación que tiene su importancia no implica en manera alguna que la enfermedad no podría más tarde extender su campo de propagación en medios favorables, tomar una gravedad más grande de modo que debemos cuidarla con cuidado; puedo citar al respecto el ejemplo de Francia en donde la aftosa apareció muy benigna y concluyó bastante fuerte.

En cuanto á la naturaleza patógena íntima del microbio de la enfermedad que nos ocupa, sólo se podrá conocer haciendo numerosos estudios de laboratorio. Estos estudios podrán tener una gran importancia porque la diferencia de aspecto de la enfermedad con la de la última epidemia podría á veces tener su razón en una diferencia patógena entre los microbios de bacilos de Koch, de bacilos de carbunclo sintomático, de pasteurela de actinomicosis, etc., puede haber variedades de fiebre aftosa.

Al pasar por toda la región infectada, desde Concordia, Monte Caseros, Curuzú-Cuatiá, hasta Mercedes, he recibido de los veterinarios noticias precisas sobre lo que habían observado sobre la fiebre aftosa, de modo que en poco tiempo he podido elegir los puntos que debían llamar más mi atención. De paso tengo el deber de dejar constancia de que los veterinarios cumplen muy bien su misión, que á veces es de las más penosas.

He recibido también del F. C. N. E. A. las facilidades que podía tener en bien de mi misión, y fueron puestos á mi disposición hasta trenes especiales.

En fin, todo el personal superior de la compañía Liebig's se ha multiplicado amablemente para suministrarme todo lo que estaba á su alcance para permitirme efectuar mis estudios; gracias á su amabilidad hacemos un experimento muy interesante en Colón sobre la contagiosidad de la enfermedad. En efecto 8 vacas enfermas han sido encerradas en un pequeño potrero con 8 vacas finas sanas, traídas de un punto no infectado todavía. El veterinario observará con cuidado y diariamente estas últimas para tener una indicación sobre el momento de la infección, la gravedad y la duración de la enfermedad.

Las medidas sanitarias empleadas para contrarrestar la enfermedad son muy bien dirigidas y no hay duda que producen muy buenos resultados; creo que se debe insistir sobre todo:

1o. La visita de los animales que deben salir de una estancia para ir á los puntos permitidos.

2o. El cierre de todo establecimiento infectado no solamente por los bovinos, lanares, porcinos, sino también por los equinos.

3o. La vigilancia de los puntos de concentración de animales sea para salir en distintas direcciones, sea en los puntos de matanza. Los saladeros, frigoríficos y mataderos son los puntos donde se pueden descubrir muchos casos que no se pueden encontrar de otro modo.

4o. Los ferrocarriles son los grandes medios de propagación, se debería estudiar el medio de destinar únicamente á las regiones infectadas una parte de los vagones de ganado, y la otra parte sirviendo exclusivamente la región no infectada. La desinfección de vagones con hacienda es en todas partes del mundo muy deficiente. Naturalmente que los vagones con hacienda no pueden pasar del territorio infectado al indemne, pero los mismos vagones vacíos que han transportado ganado de las zonas infectadas no deberían tampoco cruzar la línea bajo pena de llevar el contagio, y en los puntos estratégicos de los ferrocarriles, los veterinarios inspectores deberían encontrarse numerosos.

5o. El destino de los cueros y otros productos de los animales en regiones infectadas debe ser vigilado.

6o. Los veterinarios inspectores deben llevar en sus inspecciones líquidos desinfectantes para evitar que las manos y que los pies puedan servir de vehículo para el contagio, deben también tener un guardapolvo esterilizable para vapores de formol en un pequeño cajón.

7o. En vista de los enormes intereses que existen y á fin de salvar las provincias todavía indemnes y sobre todo la de Buenos Aires y la exposición ganadera internacional del centenario, tengo la opinión de que á pesar del daño causado forzosamente á los interesados y que todos lamentamos, me parece imprescindible para impedir pérdidas mucho más grandes, cerrar sin pérdida de tiempo todo el territorio de las provincias de Entre Ríos y Corrientes.—José Lignières.

LOS DECRETOS DE INDULTOS MILITARES

ALGUNAS ACLARACIONES

A fin de evacuar las numerosas consultas que nos llegan sobre las diversas interpretaciones á que se prestaban los decretos de indultos emanados de los ministerios de guerra y marina, obtuvimos ayer de fuentes oficiales los siguientes datos:

«El decreto de 18 de mayo ha comprendido exclusivamente á los desertores y á todos los que sufrían condenas por delitos sujetos á la jurisdicción militar, no existiendo oficiales, sino individuos de tropa, en esas condiciones.

Con respecto á algunos oficiales que sufrían penas especiales, por las cuales se hallaban fuera de la administración militar, se han tramitado y se siguen tramitando solicitudes individuales, que conforme se hallen en estado serán resueltas como corresponda.

En cuanto á los infractores al enrolamiento y al servicio militar establecido por la ley 4707, el P. E. ha considerado que no podían ser indultados sin llenarse previamente ciertas formalidades de larga tramitación, por cuanto las penas impuestas á los mismos lo habían sido por la justicia federal.

El indulto no podía alcanzar más que á los que se hallaban ya sufriendo condena y no á los numerosos infractores procesados y á otros muchos sobre quienes pesa esa acusación, pero que se hallan prófugos dentro y fuera del país.

Siendo el deseo del P. E. comprender á todos en los mismos beneficios, propuso al congreso en los primeros días del mes próximo pasado la sanción de una ley de amnistía, encareciendo al mismo congreso la más rápida sanción á fin de que sus beneficios se percibieran antes de la semana de mayo. Esta ley no se ha dictado oportunamente por no haberse reunido el congreso, y se espera que en breve quedará sancionada, con lo cual se resolverán las diversas interpretaciones atribuídas al decreto de indultos.

ADOLFO POSADA

SUS CONFERENCIAS

Conversamos anoche con el catedrático español D. Adolfo Posada, quien nos habló extensamente de su misión universitaria, que iniciara con tanto éxito el señor Altamira. Y podría decirse que tiene gran parecido con éste. Sencillo, franco, encara con simpatía profunda todo lo que dice y sabe comunicar á los temas más arduos, esa amenidad familiar que constituía el secreto de su ilustre colega de Oviedo. Sus conferencias, á pesar de la índole estrictamente científica y filosófica de los asuntos que forman el plan de su curso, serán por lo tanto interesantísimas.

Nos dijo que viene á continuar la obra de acercamiento entre las universidades españolas y argentinas, comenzada por Altamira, obra cuya importancia es muy grande, pues tiende á fortalecer los vínculos de la república con España en forma más honda, mediante una recíproca compenetración intelectual, más importante que cualquier otra forma de confraternidad, puesto que ella realiza una fusión de ideales y de sentimientos que á las dos naciones beneficia.

Todo lo que tiene España de tradicional y de perdurable, prosiguió, interesa á ustedes como á nosotros: vuestra extraordinaria fuerza de vitalidad y de desarrollo. Aquí, donde se funden razas y pueblos tan diversos, aquel pasado maravilloso puede quizás influir en la evolución hacia el tipo netamente argentino, pues, como todos los casos análogos, es siempre el factor originario el que triunfa en la formación definitiva de un país. Así lo pensamos en España, y no otra cosa implica la visita de Altamira, aunque ella se reduzca como la mía á un propósito, como dije antes, universitario. Estamos en un tiempo, afortunadamente, en que son las universidades, los hombres de estudio y los hombres de letras, los artistas, los que consolidan los vínculos entre las naciones. Vengo á desarrollar en La Plata un curso de ciencia política y su metodología, y espero que vuestras universidades envíen á España, como la de Oviedo á la Argentina, sus profesores.

Y el señor Posada nos refirió con este motivo el recibimiento de que fué objeto en Madrid y Barcelona el Dr. Herrera Ducloux, manifestándonos que el gobierno español tiene el más vivo interés en este intercambio. Preguntamos al sabio profesor si daría conferencias en esta capital, informándonos que al respecto aún nada tenía resuelto. Sin embargo, es casi seguro que se organizará una serie de conferencias sobre tópicos distintos.

NOTICIAS DIPLOMATICAS

Petición de informes

Con el objeto de solicitar algunos informes relacionados con diversos asuntos de orden internacional, estuvieron ayer en el ministerio de relaciones exteriores los plenipotenciarios de Francia, Suecia y Bélgica y el internuncio apostólico.

También concurrió al mismo departamento el ministro de Méjico, señor Lizardi, quien después de una larga ausencia, acaba de llegar á Buenos Aires.

Este último diplomático había sido designado por su gobierno como delegado especial para que lo representase en las fiestas del centenario, pero razones de salud lo imposibilitaron de venir para esa fecha.

Agradecimiento del gobierno argentino

Por el ministerio de relaciones exteriores se dirigió ayer una circular telegráfica á los representantes argentinos en el extranjero, á fin de que agradezcan en nombre del gobierno á los de aquellos en que están acreditados, las designaciones de embajadas y delegaciones especiales para asociarse á los festejos del centenario argentino.

Viaje del ministro delegado de Rusia

El ministro plenipotenciario de Rusia, M. Maximox, comunicó ayer al ministerio de relaciones exteriores que el 11 del corriente emprenderá viaje de regreso al Brasil y de allí probablemente seguirá con destino á su país.

Como se recordará, el referido diplomático fué acreditado por su gobierno como delegado especial para representarlo en las fiestas del centenario.

El ministro Maximox se despedirá el lunes de la semana entrante del presidente de la república y del ministro de relaciones exteriores.

Convención consular con Turquía

Por telegrama que ha remitido ayer el ministro argentino en Italia, Dr. Sáenz Peña, á la cancillería, se sabe que dicho diplomático subscribió con el representante de Turquía en aquel país la convención consular entre la Argentina y el gobierno turco.

Por ella ambos países se comprometen á designar sus respectivos representantes consulares en Buenos Aires y Constantinopla.

Viaje de un diplomático

El ministro de Portugal, vizconde de Meyrelles, concurrió ayer al ministerio de relaciones exteriores para anunciar que el 16 del actual emprenderá viaje á su país, haciendo uso de la licencia que le ha acordado su gobierno, quedando á cargo de la legación mientras dure su ausencia el secretario de la misma.

ADMINISTRACION NACIONAL

El embajador alemán en Córdoba

Subscripto por el gobernador de Córdoba se recibió ayer un telegrama en el ministerio del interior, informando del recibimiento que allí se ha hecho al embajador de Alemania, general von der Goltz.

Tanto el gobierno como las demás autoridades lo recibieron en la estación del ferrocarril y después en la casa de gobierno oficialmente, asistiendo por la noche aquél á una función de gala que se dió en su honor en el teatro Rivera Indarte.

Agrégase que después de visitar el dique San Roque, los talleres de luz y fuerza y hacer una jira por la ciudad, el embajador continuó viaje á Tucumán, siendo despedido por las autoridades con los mismos honores que á la llegada.

Avenida de Circunvalación

En el ministerio del interior se prepara un mensaje para solicitar un crédito por 1.000.000 $ con destino á la expropiación de terrenos afectados por la apertura de la avenida de Circunvalación.

Estampillas conmemorativas

Se ha pasado una nota al ministerio de relaciones exteriores por el departamento del interior para que sean remitidas por intermedio de la legación argentina en Roma á los reyes de Italia cuatro colecciones completas de estampillas conmemorativas del centenario de nuestra independencia.

Reparto de ropas á los indios

El presidente de la Sociedad protectora de los animales estuvo ayer en el ministerio del interior para comunicar que dicha institución había designado un delegado á los efectos de la entrega de ropas que las autoridades habían resuelto donar á los indios, con ocasión de los festejos patrios.

Al mismo tiempo se quejaba de que los propietarios de obrajes no diesen permiso á los caciques para que fuesen á recibir la ropa.

En tal virtud, el ministerio ha hecho un telegrama á los gobernadores de territorios para que interpongan su mediación á fin de que el delegado de la asociación protectora pueda desempeñar su cometido con entera facilidad.

Protección á los animales

El ministerio de hacienda ha pasado al de agricultura una petición de la Sociedad protectora de los animales para que se mantenga el cierre del desembarcadero de ganado llamado El Reloj, y, según esa corporación, mejor conocido bajo el nombre de El infierno de los animales.

Edificio antihigiénico

La intendencia municipal se ha dirigido al ministerio del interior acompañando una nota de la dirección de la asistencia pública en que da cuenta que el edificio que ocupan los tribunales, en la calle Bolívar y Victoria, se encuentra en malas condiciones higiénicas, y al efecto aconseja las medidas que deben adoptarse y las obras que considera necesarias para que el mismo funcione de acuerdo con los reglamentos sanitarios.

Leyes sociales

El ministro del interior conversó ayer con el presidente del departamento nacional del trabajo, doctor Avellaneda, á propósito de leyes sociales y más tarde con el ministro de agricultura sobre el mismo asunto.

Como el doctor Avellaneda presentó al ministro juntamente con su informe acerca del estudio que acaba de realizar por Europa sobre asuntos sociales un proyecto relativo al mismo asunto, el doctor Gálvez se propone estudiar dicho proyecto y los análogos que se han presentado en el congreso para formar su opinión y preparar el proyecto definitivo que en breve se propone enviar á la cámara de diputados el poder ejecutivo sobre el particular.

EXPOSICION INTERNACIONAL DE AGRICULTURA

VARIAS NOTICIAS

Hoy será día de gran concurrencia al local de la exposición internacional de agricultura. Dos bandas de música, la municipal, que goza ya de merecido renombre, y la del 3o. de infantería ejecutarán durante toda la tarde selectos repertorios.

A las 2.30 se efectuará un desfile de productos en la gran pista central. A las 3 dará comienzo la sección de cinematógrafo con exhibición de las vistas tomadas en la misma exposición.

Probablemente esta tarde se improvisará un concurso de gran interés para los niños. Consistirá éste en una prueba semejante á la realizada días pasados cuando el concurso de atalajes, pero sólo podrán tomar parte en él niños manejando cochecitos tirados por ponys. En la mañana de hoy se resolverá si puede llevarse á cabo el concurso, y en este caso, los premios que se acordarán.

Mañana proseguirán las ventas. El interés de la plaza es muy relativo, y se cree que sólo en los productos Shorthon hay algún interés por la calidad de lo que se ofrecerá en venta.

Continúan activamente los preparativos para las fiestas de la misma.

Se asegura que el banquete que en estos días ofrecerá el presidente de la Sociedad Rural á los expositores extranjeros concurrentes tendrá grandes proporciones.

Después, cada nación organizará su fiesta, tratando de caracterizarla por festejos regionales.

SOCIEDAD LA RUSTICANA

INAUGURACION DE LA BIBLIOTECA "LA NACION"

La iniciativa del centro La Rusticana de instalar una biblioteca para el uso de sus asociados ha sido realizada anoche.

En el local social, Loría 367, se efectuó con este motivo una interesante fiesta, á la que concurrieron numerosos vecinos, además de los invitados especialmente.

Presentaba el local un bonito aspecto, adornado con banderas argentinas é iluminado con profusión de lamparillas eléctricas.

La sociedad ha dado á la biblioteca el nombre de «La Nación», gentileza que obliga nuestro agradecimiento.

Al inaugurarse la biblioteca pronunció palabras adecuadas al acto don Luis del Pozo, cuyos conceptos fueron contestados por nuestro cronista de sociedades.

A continuación se obsequió con un lunch á los concurrentes, hablando durante el mismo los señores Alberto Riera, Ambrosio J. Maggio, Julio Cola, de «La Razón»; Carlos Casarfelli, por el centro Los Predilectos; Ricardo Cavannes, por el centro Orensanos Unidos; Arturo Gavazzo, Luis H. Centurión, Juan Ossani y otros.

En los brindis «La Nación» fué recordada con amables conceptos y al retirarse nuestros representantes de la simpática demostración fueron acompañados hasta la entrada en medio de entusiastas hurras y aplausos á este diario.

La Rusticana dispone de un capital relativamente importante, habiendo realizado la sociedad señalados adelantos y hallándose sus actuales comisiones constituídas en la siguiente forma:

Directiva: presidente, Vicente Bermúdez; vice primero, Juan Ossani; vice segundo, Luis del Pozo; secretario general, Eduardo Capurro; secretario, Marcelino Marcerou; pro, Alberto Riera; tesorero, Enrique Gallera; pro, Andrés Schenini; vocales: Juan Enrico, Luis C. Grajales, Ignacio Martorell, Manuel Baños, Tersilio Rolfo, Adolfo Iriart, Pedro Cruz; revisores de cuentas: Domingo Ferregio, Guido Grimaldi.

De biblioteca: presidente, Luis del Pozo; secretario, Alberto Riera; tesorero, Juan Ossani; vocales: Vicente Bermúdez, Juan Enrico.

EJERCITO Y MARINA

Comisiones navales

El presidente de la República firmó ayer un decreto pasando á prestar servicios á la comisión naval en los Estados Unidos al ingeniero maquinista Pandiani y á la de Londres al auxiliar contador Bernardino Rivadavia.

Concurso de practicantes

En el concurso efectuado en el hospital Militar para llenar cinco vacantes de practicantes resultaron aprobados los estudiantes de medicina Justo J. Sijo Pavía, Juan Barbilatti, Carlos S. Rodríguez, Adolfo A. Martini y Mariano Tezanos Pinto.

Para este concurso se inscribieron 10 y se presentaron cinco estudiantes.

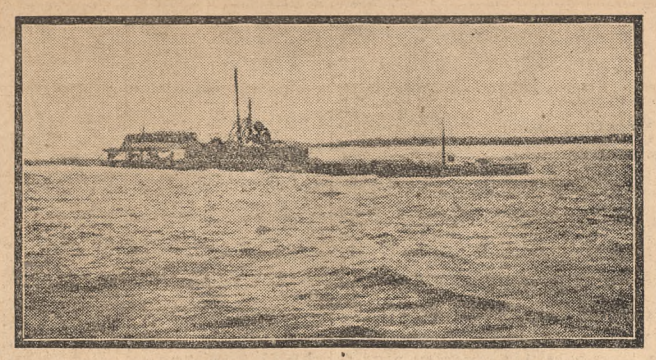

LA CATASTROFE DEL PLUVIOSE

Nuestro servicio telegráfico consignó en oportunidad abundantes detalles referentes á la catástrofe del submarino francés Pluviose, naufragado con toda su tripulación á bordo. Como complemento de esa información, reproducimos una fotografía del pequeño buque.

La mesa examinadora estuvo presidida por el doctor Ramón Jiménez.

Pases

El ministerio de marina dispuso ayer los siguientes pases: á la escuela naval, el teniente de fragata Francisco Arnaut; al arsenal del Río de la Plata, el teniente de fragata Alberto Ibarra García.

El departamento de guerra designó ayer secretario de juez de instrucción adscripto al comando de la primera región al subteniente Marcos Levalle.

El teniente Adolfo E. Cernadas ha sido pasado á prestar servicios al 20 de infantería.

Sobreseimiento

El departamento de guerra ha ordenado el sobreseimiento definitivo en el sumario instruído al comandante accidental de la cuarta región, por cargos hechos públicos en un diario de Córdoba.

NOTAS SOCIALES

En la diplomacia—

En el Principesa Mafalda ha regresado á esta capital, don Manuel J. de Lizardi, ministro de Méjico ante nuestro gobierno, quien ha sido especialmente designado por el presidente Porfirio Díaz para presentar sus saludos al gobierno argentino con motivo de las fiestas del centenario.

El señor de Lizardi fué recibido por el cónsul general de Méjico, señor Guelfreire y numerosos amigos.

⟹ Un numeroso grupo de jefes y oficiales de la armada se propone ofrecer al ministro Florencio Domínguez una comida en su honor, retribuyendo las múltiples atenciones recibidas en la legación en Londres, cuya actuación está tan vinculada á las diversas comisiones en Europa.

Reuniones—

Llena de notas amables resultó la fiesta ofrecida anoche, en su elegante residencia de la calle Rivadavia, por doña Magdalena Elía de Ezcurra en honor del embajador de Francia, del ministro de esa nación, monseñor Thiebaut, y de un grupo íntimo de amigas de su hija, María Magdalena.

La nota característica de la fiesta fueron los distintos números de concierto que se ejecutaron: el pianista señ

tensamente en otra oportunidad. Esta soprano no consiguió imponerse del todo en el cuarteto del jardín. Ha dedicado toda su atención, lo echamos de ver por la forma en que cantó este cuarteto, al aria de la cárcel, que es el trozo importante. Es una artista hábil y una cantante de agilidad y de fuerza y tenía que obtener, como lo obtuvo, el más franco éxito.

El Sr. Angel Pintucci no estuvo inferior á su parte y las dos romanzas le valieron calurosas aprobaciones. El joven tenor lució notas de buen timbre, de justo alcance y de expresión certera, y, como los otros intérpretes, consiguió dar relieve á su intervención.

La Srta. Zoffoli cantó con aceptación la parte de Marta, y el Sr. Salbezo la de Wagner.

Nada diremos por hoy de la Sra. Lavin, que poco tuvo que hacer con la parte de Pautalis.

La orquesta bajo la dirección del maestro Vitale ha estado más colorida, más expresiva que nunca, y el prólogo particularmente ha obtenido una interpretación brillantísima. A su mayor efecto intervinieron con gran eficacia los disciplinados coros, tan bien preparados por el maestro Venturi, que anoche por primera vez mereció, y con justicia, los honores de salir al proscenio.

—Esta noche «Barbero de Sevilla» por primera vez, con la Sra. Pareto y señores Anselmi, Titta Ruffo, Didur y Paterna.

Opera—Se repetirá esta noche «Madame Butterfly», para los abonados del primer turno.

En favor del actor Ontiveros—Mañana por la tarde tendrá lugar en el teatro Nacional de la calle Corrientes una función extraordinaria á beneficio de uno de los actores más queridos y admirados en Madrid, don José Ontiveros.

La actuación artística de Ontiveros en América no le ha sido favorable, al punto de haber sufrido muy hondas desgracias por aquella causa.

Sus viejos compañeros han querido cerrarle el paréntesis de sus infortunios en muy alta manera, restituyéndolo á España, la patria de sus grandes éxitos. Y para ello han organizado un festival de magníficas proporciones, pues intervienen en su programa los mejores elementos de las compañías líricas y dramáticas de la temporada actual, tales como Titta Ruffo, Grasso, Borrás, Taccani, Mardones, Balaguer, Díaz de Mendoza, la Guerrero, la Dereyne, la Catalá, Parravicini, la pianista Sara Ancell, Julio Ruiz, Lacasa, Carreras, Palmada, la Benítez, los maestros Assanti, Carrilero y otros.

Pocas veces podrá congregar un escenario nuestro, expresiones artísticas tan diversas como las que mañana de tarde trabajarán en el Nacional en homenaje de un actor para quien esta ciudad no ha acariciado con sus fáciles vientos de fortuna.

Será una función que dejará á no dudarlo muy gratas impresiones en todos los asistentes.

Odeón—Tarde y noche se representará hoy el magnífico romancero de Marquina «Doña María la Brava».

—Mañana, en función de abono, se pondrá en escena el drama de D. José Echegaray «El loco Dios», en el que se luce mucho Fernando Díaz de Mendoza.

Cambios de programa—El escándalo provocado por el público en el Argentino y del cual ha dado cuenta la crónica policial, debe servir á la inspección de teatros para tomar cartas en los manejos irregulares de las empresas que constantemente cambian á última hora los programas sin avisar á la concurrencia.

Hay una disposición municipal que obliga á los directores artísticos á comunicar los cambios de función por enfermedad de alguno de los intérpretes ó por causas insalvables. Pero tal artículo del reglamento concerniente á las salas de espectáculos no se cumple casi nunca, por contemporizaciones con las empresas. En el Argentino no es la primera vez que el público se ve burlado. De ahí, pues, que el desorden de anteanoche asumiera proporciones desmedidas.

Hay un contrato tácito entre el espectador que adquiere una localidad para ver una obra determinada y el empresario que la vende. El caso del Argentino no es una excepción. En casi todos los coliseos, en los grandes como en los pequeños, los abusos de esta índole se repite con una frecuencia que debiera obligar á la inspección á intervenir seriamente. De lo contrario la crónica tendrá que anotar á diario incidentes desagradables como el de anteanoche.

Marconi—Salvini trabajará hoy por la tarde y por la noche en «La cena delle beffe» y en «Il padrone della ferriere». El martes se estrenará en este teatro «Ippolito», que con tanto aplauso representó en el San Martín.

Coliseo—En matiné se cantará hoy "Rigoletto". Por la noche se repetirá "Norma", que las señoras Gagliardi y Guerrini, interpretan con gran brillo.

Sigue anunciado para mañana el estreno de la famosa obra de Strauss y Wilde "Salomé".

POLICIA

LOS ROBOS EN LA ADUANA

DETENCIONES Y SECUESTROS

En nuestra edición del día 10 del corriente consignábamos la noticia de que por orden del juez federal doctor Rodríguez Larreta la comisaría de investigaciones había procedido al allanamiento de varios domicilios, deteniendo á varias personas.

Esas diligencias, agregábamos, tendían á esclarecer varios delitos contra la propiedad llevados á cabo en una repartición nacional, secuestrándose ya ese día algo de lo robado.

Ampliando nuestra primera información, detallaremos ahora el resultado de las investigaciones practicadas por la autoridad policial.

Los delitos de referencia, que se cometían en la aduana han sido descubiertos en parte, deteniéndose también á los autores.

Entre los varios robos que se vienen investigando figura uno, del que resultaba damnificada la firma social Kulkche, Frankel y Ca., establecida en la calle Rivadavia 938, que ya fué esclarecido.

El día 3 del actual don Vicente León compareció á la comisaría de investigaciones en representación de aquella casa, denunciando que de un cajón llegado en el vapor Italia habían robado cincuenta rollos de cinta elástica de seda, valuados en 2700 $.

Iniciadas las averiguaciones, se llegó á saber que don Elías Agard, dueño de la tienda Charcas 41, tenía en su establecimiento uno de los rollos citados, el que manifestó haberlo adquirido en la tienda de Miguel Magdalani, instalada en la calle San Juan 3146.

Prosiguiendo las indagaciones, se llegó á este último negocio, declarando el dueño que los rollos de cinta que él poseía los había comprado á don José Berdichester, que tiene también un comercio de tejidos en la misma calle, núm. 2884.

Este señor, que fué visitado también por la policía, hizo entrega en el acto de la mercadería que le quedaba, como así también de 10 docenas de pañuelos de seda negros, todo lo que manifestó había comprado al guarda de aduana Esteban Castro, que vivía en la calle Cochabamba 2280.

Castro fué detenido inmediatamente, y al interrogarlo el comisario señor Schenoni y subcomisario Garillo, confesó que los días 17 y 18 de mayo, en complicidad con los empleados de la agencia marítima Italia, Emilio Crestuso y Juvenal Manuel Solari, capataces Ernesto Ginefra y Pedro Taburelli y peones Antonio Lucchetti y Vicente Lemanna, habían robado las cintas y pañuelos que luego fueron enajenados.

Todos los complicados, como así también Antonio Buzzi, que tuvo depositadas en su panadería Tres Sargentos 64 las mercaderías, han sido detenidos y puestos á disposición del juez federal.

ROBOS Y HURTOS

A la comisaría 9a. acudió anoche don Juan Fagnoni, para formular una denuncia sobre un robo de que acaban de hacerlo víctima.

El exponente manifestó que mientras viajaba en la plataforma trasera de un tranvía de la empresa Anglo-Argentina, por la calle Córdoba hacia el oeste, le introdujeron las manos en uno de los bolsillos del pantalón, substrayéndole una cartera en la que llevaba un giro contra el Nuevo Banco Italiano, por 7500 francos y 255 en efectivo, moneda italiana, notando la desaparición cuando descendió en la esquina de Medrano.

La comisaría citada inició las indagaciones correspondientes, recomendando la detención de los autores y el secuestro del dinero.

En la comisaría 15 se ha presentado don Alfredo Terry, denunciado que la noche anterior, encontrándose ausente de su domicilio, Paraná 876, le habían violentado varios muebles, robándole dinero y alhajas por valor de 4000 $.

Preventivamente se ha detenido á un mucamo del damnificado, por sospecharse de su culpabilidad.

—Don Federico Freitas Soria, domiciliado Victoria 1a. que el domingo último, encontrándose en el hipódromo Argentino, le habían substraído 350 boletas á ganador y 300 á placé que jugó á la yegua Sibila, las que le representan un valor de 2177.50 $.

Como el hecho ocurrió en jurisdicción de la comisaría 27, se le han remitido las actuaciones para que prosiga el sumario.

—Don Félix Meri, establecido con almacén en Triunvirato 1313, se ha presentado en la comisaría 33 denunciando que la noche anterior, mientras dormía, autores desconocidos penetraron en su habitación y de los bolsillos de un pantalón le hurtaron 2000 $.

—En la comisaría 2a. se presentó ayer el carrero José López, domiciliado Pavón 3302, para denunciar que de la esquina de Moreno y Paseo Colón le había sido hurtado un carro de dos ruedas, en el que llevaba tres baúles y una bolsa con ropas, propiedad de don José Isidoro y Manuel Trenchon, domiciliados Alegría 1152.

Poco más tarde el vehículo y caballo fueron hallados abandonados en una de las calles de la sección 24 y entregados á su propietario.

—Durante la noche anterior, autores desconocidos han penetrado á la casa Helguera 632 y aprovechando la ausencia de sus moradores hurtaron ropas y objetos por valor de 275 $.

El damnificado don Manuel Roatz denunció el hecho en la comisaría 25.

—En la comisaría 6a. ha comparecido Alejandro Duffau, denunciando que anoche, en momentos que había dejado solo un vehículo con 7 tarros de leche, en la calle Alsina frente al número 1960, le fué substraído por un menor, cuya detención procura la comisaría citada.

El damnificado valúa lo hurtado en 700 pesos.

—De la obra que se construye en la esquina de Saráchaga y Bacacay, le han substraído ayer á Simón Barribor varias puertas que justiprecia en 210 $.

Se ignora quiénes sean los autores.

—Doña Rosario Corvalán de Day ha denunciado ayer en la comisaría 15, que de su domicilio Charcas 2085 le substrajeron objetos y dinero por valor de 40 $.

—Don Benvenuto Mondelli, propietario de la relojería Belgrano 3080, compareció ayer en la comisaría 10, para denunciar que había notado la desaparición de un reloj de oro que valía en 270 $.

La policía practica gestiones para dar con el autor del robo.

—El cochero José Villar, domiciliado Cuyo 2591, denunció ayer en la sección 5a. que, mientras se hallaba estacionado con el carruaje frente al número 628 de la calle Callao, le substrajeron una manta valuada en 300 $, la que pertenece á doña Catalina Méndez.

DETENCION DE UN ESTAFADOR

El subcomisario don Teodoro Maldonado procedió ayer á la detención de Máximo Luis Strauss ó Juan Dupuy, que ha sido reconocido como autor de la estafa de que fué víctima don Eugenio C. Chevrier, domiciliado Castro Barros 217, en diciembre de 1908.

Strauss ó Dupuy, titulándose corredor de la casa introductora de Carrithon y Ca., ofrecía en venta cortes de casimires, comprometiéndose á la vez á confeccionar los trajes por sólo 10 $, los que cobraba junto con el importe del género, entregando al comprador una orden para un sastre, que luego resultaba no ser conocido en el domicilio indicado.

Por este procedimiento Strauss estafó á varias personas, entre ellas, el que lo ha reconocido, don Eugenio Marty, el doctor Adolfo C. Feijóo y otros.

MUERTO EN LA VIA PUBLICA

En la calle Billinghurst, entre las de Rivadavia y Bartolomé Mitre, anoche á las 8.15 fué encontrado tendido en el pavimento el cuerpo de un hombre que se hallaba con graves heridas en distintas partes, cerca de las ruedas de un carro cargado con bolsas de papas y verduras.

La comisaría 9a., que intervino desde el primer momento, inició las indagaciones para esclarecer en qué forma había ocurrido el hecho; pero como la víctima no pudo declarar, pues dejó de existir á los pocos instantes en el hospital San Roque, no se ha podido establecer el dato con precisión.

Sin embargo, de las primeras actuaciones se desprende que se trata de un accidente, el que debió ocurrir al caer la víctima del carro una de cuyas ruedas le pasó por sobre la caja torácica, causándole las lesiones que le produjeron la muerte.

La comisaría citada trata de identificar al extinto, habiendo puesto el hecho en conocimiento del juez de instrucción en turno, doctor Gallegos.

COLISION DE TRANVIAS

En la esquina de Santa Fe y Río Bamba, un tranvía eléctrico de la empresa Anglo-Argentina, á cargo del motorman Leandro Bertoglio, embistió á otro coche de la misma empresa, que se hallaba estacionado en dicha esquina.

A consecuencia del choque resultó herido de alguna gravedad en el brazo derecho el agente de la comisaría 13, Avelino González, que viajaba en la plataforma trasera del coche embestido.

La comisaría 15, que hizo atender á la víctima en una farmacia próxima, procedió á la detención preventiva del motorman Bertoglio, causante de la colisión.

BAJO LAS RUEDAS DE UN TREN

En las vías del ferrocarril Pacífico, á la altura de la calle Triunvirato, ayer á las 5.59 p. m. ocurrió un grave accidente.

Una persona que se rpesume era un obrero y que aún no ha sido posible identificar, fué muerto por un tren de pasajeros, que lo destrozó completamente.

Al ir á cruzar las vías sin fijarse en la proximidad del tren número 270, que se dirigía al Retiro, procedente de Hurlingham, aquél fué derribado por el miriñaque de la locomotora, quedando sobre los rieles.

Entonces, las ruedas le pasaron por el cuerpo, destrozándolo por completo.

La comisaría 33, que intervino desde el primer momento, practica averiguaciones para identificar al extinto, que era al parecer español, como de 45 años, regular altura y grueso, cabello y bigote negros con algunas canas y vestía saco, chaleco y tricota negros, pantalón de pana gris, pañuelo de algodón negro al cuello y medias de color gris.

Se ha dado intervención al juez federal doctor Rodríguez Larreta.

EN EL TRABAJO

Un menor, cuya identidad aún no se ha podido esclarecer y que se hallaba colocando una cañería en la obra Uruguay 1242, cayó de la escalera en que se contraba, al patio de la casa contigua, número 1246, sufriendo diversas heridas graves que le hicieron perder el conocimiento.

La asistencia pública le practicó la primera cura, conduciéndole luego al hospital San Roque.

—Frente al número 580 de la calle Florida, los electricistas Ramón García y Manuel Alvarez, que se hallaban sobre una escalera de abanico arreglando las lamparillas eléctricas, cayeron á la calzada desde la altura de 6 metros, al ser embestida la escalera por el carro guiado por Enrique Manco.

La comisaría 1a., que hizo recoger á las víctimas con la asistencia pública, detuvo á Manco hasta el completo esclarecimiento de lo ocurrido.

El estado de García y Alvarez, reviste gravedad.

—En la obra Chacabuco 1460, en momentos que el peón Roque Maso por medio de una soga subía al tercer piso unos baldes con mezcla, se torció uno de los ganchos, cayó un balde y golpeándole en la cabeza le ocasionó una herida leve que la comisaría 14 le hizo curar en una farmacia próxima.

—A las 8.30 a. m. el menor Ernesto Strineti, de 12 años, peón de la obra Santa Rosalía 889, en momentos que transitaba por unos andamios de 4 metros de altura, perdió el equilibrio, yendo á caer sobre el peón Angel Gallone, que se hallaba trabajando en la planta baja.

A consecuencias del golpe, Strineti sufrió la fractura del brazo derecho y diversas contusiones en el cuerpo, y Gallone, una lesión de importancia en el rostro.

La comisaría 32, que tomó la intervención correspondiente, hizo recoger á las víctimas por una ambulancia de la asistencia pública y remitir al hospital Rawson.

LA CUESTION SOCIAL

El jefe de policía ha dispuesto ayer que sea impresa y distribuída entre las autoridades, una memoria que le fuera presentada en los últimos días por el comisario inspector, don José Vieyra, jefe de la división orden público.

El trabajo que ha sido objeto de esta honrosa resolución excepcional es un estudio de las cuestiones que agitan al proletariado en la actualidad, el que se inicia con una relación minuciosa de los movimientos obreros y sectarios habidos durante el año último.

Desorden—Anoche, en el almacén Culpina 599, varios desconocidos promovieron un desorden, que había resultado de graves consecuencias, á no ser por la intervención de un agente de la sección 25, que detuvo á uno de aquéllos que le arrojó con un vaso á otro, quien se presume haya resultado herido y que emprendió la fuga con los demás compañeros.

Inspección de leche—En jurisdicción de la comisaría 27 los inspectores municipales analizaron ayer 843 litros de leche, decomisando 100 litros, que se hallaban en malas condiciones.

Accidente á un oficial inspector—El oficial inspector de la sección 23, don José Silveira, que fué á descender de un tranvía en movimiento en la esquina de Varela y Coronel Falcón, resbaló y al rodar por la calzada, sufrió varias heridas en ambas manos y la rotura de tres dientes.

El señor Silveira fué atendido convenientemente por la asistencia pública y conducido luego á su domicilio.

Estafa—Dos desconocidos, cuya detención procura la comisaría 28, la estafaron en 19 $ á doña Inés Fernández, domiciliada en la calle Armonía 1737.

Ladrón detenido—En su domicilio ha sido detenido por un agente de la comisaría 31 el muchacho Avelino Santiago, que estaba acusado por doña Edelmira B. Godoy de haberle substraído un reloj de oro y 100 pesos en efectivo, todo lo que fué secuestrado de poder del delincuente.

Cuento del tío—Don Pedro Tamburini, domiciliado Avellaneda 4021, se ha presentado en la comisaría 25, denunciando que dos sujetos con quienes trabó relación en la calle Helguera entre las de Avellaneda y San Eduardo, por medio del cuento del tío le estafaron 400 $.

Miscelánea—Por suponerse que tenga alteradas sus facultades mentales, la comisaría 21 ha recogido de la vía pública á una persona que dice llamarse Francisco Tur.

—En la calle Estados Unidos entre Paseo Colón y Azopardo, el carrero Juan Echeverría, al castigar uno de los caballos atados á su vehículo, perdió el equilibrio y cayó al pavimento, sufriendo una herida en el rostro.

Por intermedio de la comisaría 22, la víctima fué curada en una farmacia próxima, retirándose luego á su domicilio.

—Varias personas que se hallaban estacionadas en la esquina de Cangallo y Sadi Carnot, sin causa alguna atacaron á puñadas al transeunte Hildebrando Terelli, ocasionándole una herida leve en el rostro.

La comisaría 9a., donde la víctima denunció el hecho, practica diligencias para detener á los agresores.

—Un agente de la comisaría 19 detuvo al guardaagujas de la empresa Lacroze, Leonardo Diroga, quien en Santa Fe y Thames, á raíz de un cambio de palabras, con el hierro de hacer los cambios, aplicó un golpe en la cabeza al menor Ireneo Sarratele, ocasionándole una herida de poca gravedad.

—Don Emilio Juan, dueño de la tienda Reconquista 906, hizo detener por un agente de la comisaría 13, á Inocencio Bena-

EL FALLECIMIENTO DEL REY EDUARDO VII

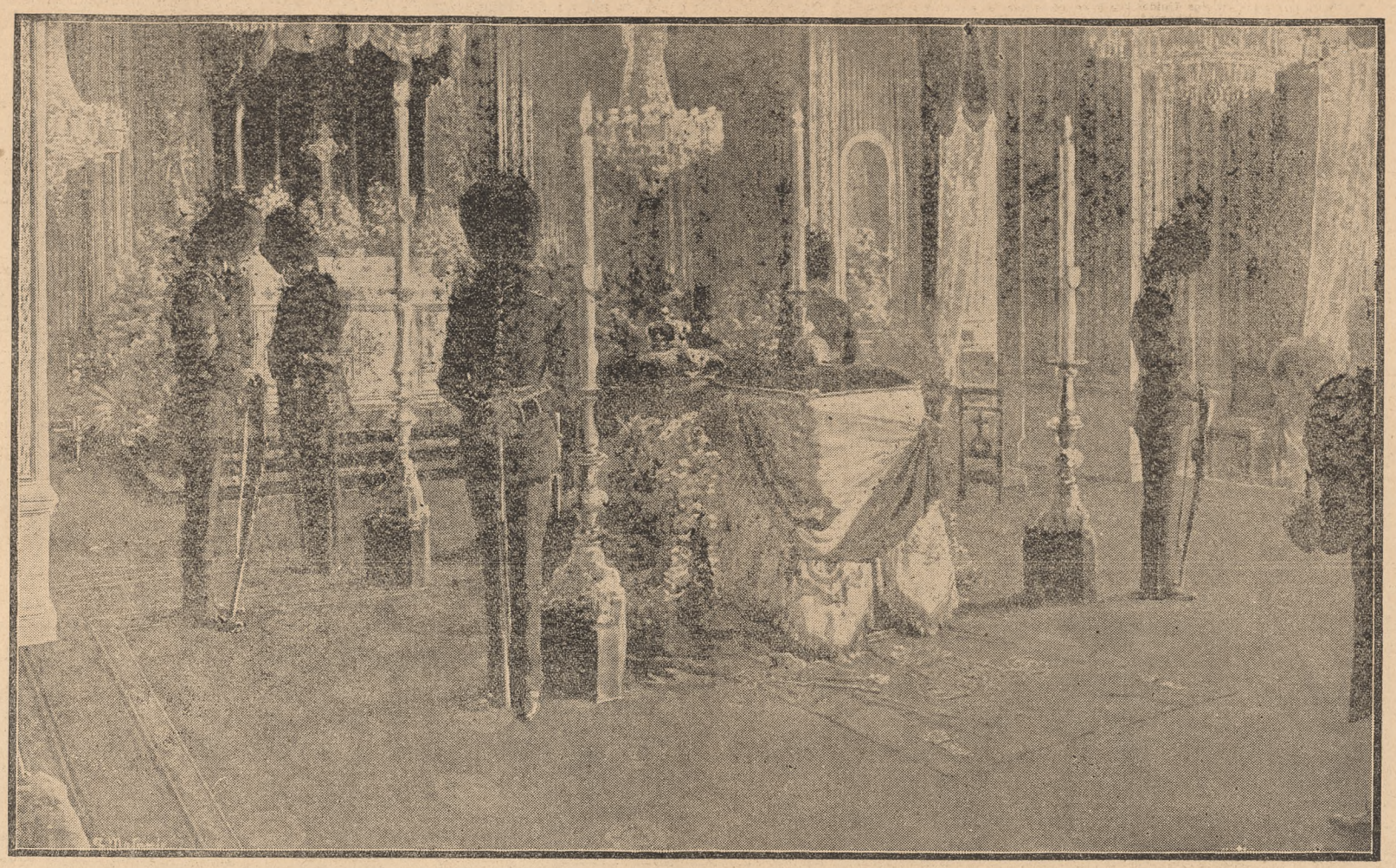

LA CAPILLA ARDIENTE INSTALADA EN LA SALA DEL TRÓNO

LA REINA ALEJANDRA COLOCANDO UNA ROSA ENTRE LAS MANOS DE SU ESPOSO

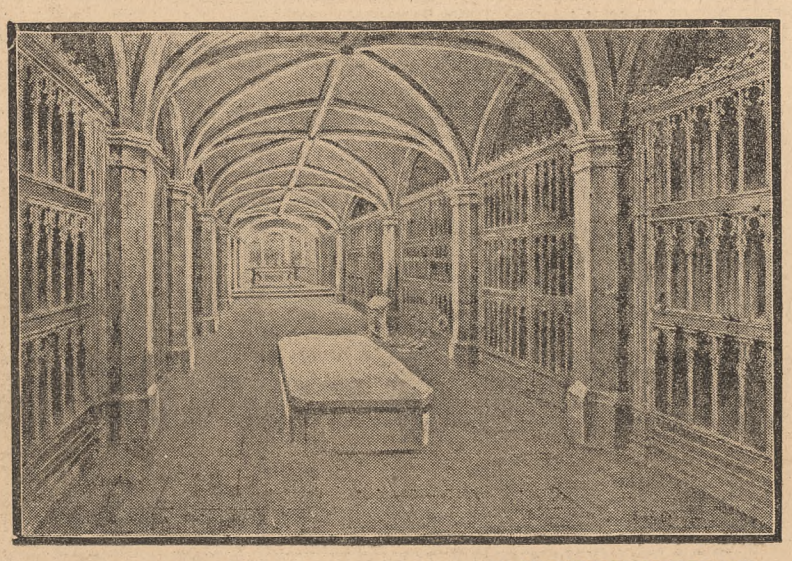

EN WINDSOR—EL SUBTERRANEO FUNERARIO EN QUE REPOSA EDUARDO VII

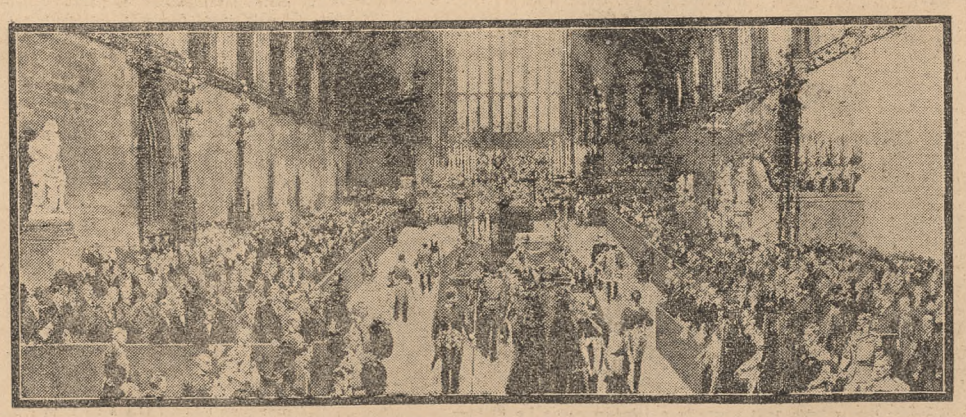

EN WESTMINSTER HALL—ASPECTO DEL LOCAL AL LLEGAR LOS RESTOS DEL MONARCA PARA EL SERVICIO RELIGIOSO

EL ATAUD, TRANSPORTADO EN UNA CUREÑA, AL SER CONDUCIDO A WESTMINSTER HALL

vídez, á quien sorprendió en momentos que le hurtaba dos retazos de bombasí, que se hallaban junto á la puerta del negocio.

—El peón albañil José Mombetta, que se encontraba trabajando en el segundo piso del hospital Durand, asentó el pie izquierdo en una tabla con clavos, ocasionándose una herida de poca gravedad.

Por intermedio de la comisaría 11, que comprobó el accidente, Mambetta fué curado en la estación sanitaria de San Carlos:.

—A raíz de un cambio de palabras sostenido en el interior de la casa Larrea 1471, Leandro Ferreyra, que se encuentra detenido en la comisaría 17, hirió levemente en la cabeza á su contendor Julio Pistarelli.

—En la comisaría 4a. ha denunciado María Fanelli, que mientras efectuaba unas diligencias dejó en la tienda y mercería Victoria 1102, de Romeo Hnos., un paquete que contenía 18 pantalones, y momentos después cuando volvió á buscarlos, no los encontró.

Lo hurtado era de propiedad de Viarle y Molino, establecidos con casa de negocio en Bartolomé Mitre 1353.

—Cayetano Stagle, que fué detenido por la comisaría 22, hallándose en estado de ebriedad, sufrió un síncope en el calabozo, siendo atendido por la asistencia pública.

Reyertas y lesiones—En el interior de la casa Paraná 280 el inquilino de la misma, Augusto Wock, tomó á golpes á la encargada Rosario Morales, después de un incidente que tuvieron.

Como al recibir un empellón la mujer rodó por el pavimento, ocasionándose varias heridas en las manos con los fragmentos de un vidrio, Adolfo Renal, yerno de aquélla, aplicó un fuerte trompis á Wock, causándole una contusión en el rostro.

La comisaría 5a. detuvo á ambos.

Accidentes diversos—En el cruce de las avenidas Alvear y Sarmiento, el automóvil número 466, dirigido por Emilio Sosso, embistió ayer tarde á Angel Galuffo, que marchaba en una motocicleta, ocasionándole al derribarlo al pavimento, varias lesiones en la cabeza.

Galuffo fué curado en el hospital Juan A. Fernández, quedando detenido el chauffeur en la comisaría 19.

—En la calle Esmeralda entre las de Corrientes y Lavalle, un tranvía de la Anglo Argentina conducido por el motorman [illegible] Casas, derribó al suelo al niño de [illegible] años Daniel Persigo, causándole diversas heridas de gravedad.

En una ambulancia de la asistencia pública, el chico fué conducido al [illegible] San Roque, siendo detenido el [illegible] por la comisaría 3a.

—En el interior de los matade[illegible] Francisco Ruiz se infirió con [illegible] una herida en la mano izquier[illegible] dido en la estación sanitaria.

—En circunstancias que [illegible] jugaba en la casa Montes [illegible] brina, de tres años, se aprei[illegible] interior, un dedo de la ma[illegible] turándoselo.

PROVINCIA DE BUENOS AIRES

Médanos—Grave accid[illegible]—El día actual Raimundo Lagos, [illegible] blación, salió á caballo [illegible] Erwin, con el propósi[illegible] ces.

Como el día 8 aun [illegible] fueron á buscarlo v[illegible] trándolo tendido en [illegible] varias lesiones de su[illegible] tintas partes del cuer[illegible]

Aunque la víctima [illegible] clarar, se presume qu[illegible] sufrió á consecuencia [illegible] la policía trata de in[illegible]

Coronel Pringles—[illegible] —En el domicilio de su [illegible] cuartel 4o. de este pa[illegible] años Gorgansa Suárez [illegible] su existencia por dis[illegible]

La suicida, para lle[illegible] pósito, bebió una solu[illegible] cosper; pero como fuera [illegible] por un médico, quedó f[illegible]

9 de Julio—Quemadura—[illegible] se ocupaba en arreglar u[illegible] buro, sufrió varias quem[illegible] el rostro y en ambas manos [illegible] hizo explosión aquél.

La autoridad local comp[illegible] dente.

Zárate—Captura—La policía [illegible] lidad ha detenido ayer á Mario [illegible] tenía recomendada la captura [illegible] de las autoridades del Rosario, [illegible] acusado de hurto.

Saladillo—Accidentes—En circu[illegible] cias que Juan Lalanzi se encontraba [illegible] bajando en una obra en construcción, un descuido cayó al suelo desde la altura de 6 metros, sufriendo varias lesiones en el cuerpo y cabeza.

AJEDREZ

Partida Lasker-Steinitz

La partida que publicamos fué jugada entre el actual campeón mundial, doctor Lasker, y su antecesor en el título W. Steinitz, en el torneo internacional de Londres, el 5 de julio de 1899. El doctor Lasker ganó con ella el premio de belleza, pues fué la mejor partida jugada en el torneo.

Apertura vienesa

Blancas	*Negras*
W. Steinitz	E. Lasker
1 P—4 R	P—4 R
2 C—3 AD	C—3 AR
3 P—4 AR	. . . . .

Paulsen prefería la continuación 3 P3cR que indudablemente da un juego seguro, pero no inmediato.

3.	P—4 D
4 P—3 D	C—3 AD

Jugada de Tenton contra Blackburne y tenida como buena. También 4 A5 cD, ó 4 PD x P, ó P x PA, ó 4 P5D, todas son buenas continuaciones.

5 P—P x PR	CD x P
6 P—4 D	C—3 C
7 P x P.	. . . . .

Esta jugada no es satisfactoria, tampoco en mejor y P5R, por la continuación C5R; 8 C x C, P x C; 9 A4AD, P4AD. Fuera tal vez más correcta 7 A5cR, A2R? 8 A x C, A x A; 9 C x P, etc.

7.	C x P
8 C x C	. . . . .

Era preferible C 3 A.

8.	D x C
9 C—3 A	A—5 CR
10 A—2 R	O—O—O
11 P—3 AD	A—3 D
12 O—O	TR—1 R
13 P—3 TR	A—2 D
14 C—5 C	. . . . .

Un tiempo perdido.

14.	C—5 T!
15 C—3 A	. . . . .

Hubiéramos preferido A3A, aunque el ataque hubiera continuado dejando el C en peligro; sin embargo, esta variante de las negras sería más fuerte: 15 A3A, C x A +; 16 C x C (no T x C porque P3AR) A6C!

Posición después de la jugada 15a. del blanco

NEGRAS

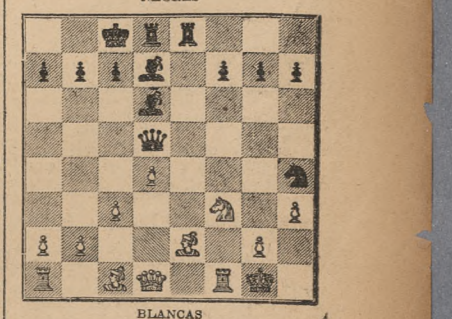

BLANCAS

15.	C x P!

Una combinación brillante y justa.

16 R x C	A x P +!
17 R—2 A	. . . . .

Tomando el alfil el blanco recibía mate en pocas jugadas: 17 RxA, D4T +; 18 R2C, D5C +; 19 R1T, D6T +; 20 R1C, T5R, etc.

17.	P—3 AR

Más fuerte que A x T.

18 T—1 CR	P—4 CR
19 A x P.	x x x x

ARCHIVO DEL GENERAL MITRE 582

PACIFICACION Y REORGANIZACION NACIONAL

CORDOBA

AÑOS 1861-62

Correspondencia confidencial con el general D. Wenceslao Paunero, jefe del primer cuerpo del ejército encargado de la expedición al interior, sobre los negocios de Córdoba y pacificación de las demás provincias

La partida de Córdoba — Fiesta social. Probable reconciliación de las fracciones del partido liberal—Las bases—Actuación del coronel Rivas—Disposiciones del general Paunero—El pago á las fuerzas.

Córdoba, julio 15 de 1862.—Señor gobernador de Buenos Aires, E. del E. N., general en jefe D. Bartolomé Mitre.—Mi querido amigo: Hoy sale la artillería y todos los bagajes ¿impedimenta» y mañana yo con el primer batallón, y ¿sabe usted por qué no salgo hoy? Porque se han empeñado en darnos un baile por despedida y obsequiar con ese motivo á Rivas, cuya fuerza está de aquí cinco leguas.

Este baile es dado por los «ultras» y promovido por Posse, quien se ha prestado á insinuaciones de Rivas á un arreglo satisfactorio entre las dos fracciones del partido liberal para las elecciones de diputados nacionales; algo más: me asegura Posse que hará venir á Bouquet al ministerio de un momento á otro, y que se lanza en la vía de la reconciliación, y creo que lo hará, porque no es tonto para no ver que es el único y firme camino que le queda para hacer un buen gobierno.

Los moderados quedan contentísimos con el arreglo, que consiste en que vayan dos diputados: Zavalía y Augusto López, y Bouquet al ministerio; así es que saldremos dejándolos á todos contentos y bendiciendo á los porteños, lo que no podrá dejar de suceder, desde que la opinión ha dado un gran vuelco, debido á nuestra salida, que los dejaba expuestos á la amarquía, y á la aparición de los rusos en las elecciones que les ha dado en qué pensar, á unos y á otros.

Las noticias de Catamarca y del norte no adelantan de lo que le he dicho en mi anterior.

Lo de La Rioja va bien. Los liberales comprenden allí que deben afianzarse en la posición oficial, y dejarlo al Chacho que se pase en los Llanos, que al fin es elemento de orden y de autoridad (aeris) que nuestros amigos.

Pondo, que está mejor de su hebía salir el 10 de La Rioja con las mpañías que allí quedaban.

Mandado orden á Basavilbaso que a de Mendoza con las dos com- y la sección de artillería que allí y luego que yo llegue á Villa incorporaré á Ruiz de Córdoba. stá en San Luis.

Ivo á hablarle de Córdoba y de los los, para que vía usted un poco, por- al fin del mundo comedia es», y Rivas es el negociador ha hecho el primer apels—y también el entremés». Posse le decía, yo admito dos, tres y si posible es, cuatro diputados, con tal que los del Club Libertad se resignen, ó más bien, con tal que Garzón, D. Tomás, ó de algún otro, resigne su candidatura; Rivas apechugó á Garzón, que era el recalcitrante; le habló con mucha moderación al principio en su casa, y después delante de Posse, á donde fué Garzón; hubo un verdadero entremés, porque Rivas se elevó en alas de su genio, al que le dió rienda suelta, y ¿qué dirá V. creer que sin conseguir nada? Pero Posse, que tiene recursos para todo, nos asegura que compuesta la lista de los otros diputados y Zavalía, como propietario, y Augusto López, de suplente, él encontrará el medio de que Garzón no vaya. La carga de Rivas á Garzón fué verdadera carga á la bayoneta, que si bien el enemigo fué arrollado y envuelto en el polvo, no fué vencido; pero se consiguió que Posse se pusiera de nuestra parte y que la negociación nos diese mejor resultado. Rivas dice, con aquel aire que usted le conoce: «Yo presentía, desde que negocié con Catriel, que había nacido para la carrera diplomática».

Mañana pago tres meses á la fuerza que ha venido de La Rioja; importa una barbaridad de plata, y aun me quedan por pagar seis meses á las que están en Cuyo y La Rioja; alejado yo de Córdoba, me va á ser imposible proporcionarme fondos; así que ha de ser necesario que usted vaya preparando los medios de mandarme papel moneda á Villa Nueva. Hemos errado en esto de pagos al ejército; si se hubiera hecho sin interrupción en papel moneda, ya tendríamos una sucursal de banco en Córdoba, y esa moneda en plena circulación en toda la provincia.

Le deseo buena salud y felicidad, y que mande como guste á su afmo. amigo y compañero.—*W. Paunero.*

Carta del general D. Manuel Taboada—La batida contra los indios—Actitud del gobierno y la prensa de Tucumán, respecto de la mediación ofrecida conjuntamente con Santiago, en la cuestión de Catamarca.

Santiago, julio 10 de 1862.—Señor general D. Wenceslao Paunero.—Estimado general y amigo: Son en mi mano sus apreciables de 27 del ppdo. y el 1o. del corriente; una y otra muy satisfactorias para mí. Altamente honrosos me han sido los conceptos con que usted me anuncia haber recibido las noticias que le di del triunfo sobre los indios, anhelando á la vez el mejor éxito de esa campaña al Chaco, que á juicio de usted producirá inmensos beneficios á esta provincia; por tan buenos deseos en favor de la provincia de mi mando, doy á usted las debidas gracias y agradezco en igual manera sus felicitaciones.

He visto con placer el buen juicio que ha formado usted respecto á los ofrecimientos de mediación que tiene dirigidos este gobierno, en unión con el de Tucumán, al pueblo de Catamarca, en la deplorable cuestión que lo tiene dividido; la aprobación de usted á la mediación ofrecida, importa mucho para Santiago; pues tiene ya en su favor una prueba de haber dado otro paso acertado en la senda que le ha trazado la política que ha observado. He sido incansable en el empeño de prestar á Catamarca una mediación; y en vista de la importancia general que nos prometía, no me he permitido retroceder ante las dificultades de todo género que desde un principio me ha presentado el gobierno de Tucumán, hasta poner de pié á la comisión que nos representará en Catamarca, munida de las instrucciones necesarias para realizar mi pensamiento.

En el acto de recibir su última, se despachó el salvoconducto que usted solicitaba para don Pedro R. Alcorta, recomendándole, además, á nuestro amigo el señor Portal; me ha parecido prudente acceder á los deseos del señor Alcorta, puesto que su presencia por acá ha de ser indiferente á la tranquilidad que hoy goza la provincia.

Sin embargo de serme muy sensible, no concluiré sin volver sobre el contenido del segundo párrafo de mi carta. La última correspondencia del señor gobernador Campo[s] me ha sido sobremanera desagradable cuando en ella he visto persistente aún al gobierno de Tucumán en destruir hoy el objeto que lleva nuestra comisión á Catamarca, habiendo antes hecho los mayores esfuerzos por conseguir de este gobierno una intervención armada, intervención que posteriormente ya la pudo él mismo declarar perjudicial á los intereses generales que deseábamos proteger.

La prensa de Tucumán hace sus publicaciones altamente ofensivas, no sólo á este gobierno, sino también á la comisión á Catamarca, cuya misión parece que se quisiera destruir por parte del gobierno de Tucumán: á este respecto, se impondrá usted por la carta del señor gobernador Campo, que le remito en copia, y la contestación que le doy.

Desearé que esta correspondencia, después de leerla usted, me haga la gracia de pasarla al general Rojo, quien se ha de servir presentarla al general Mitre.

Mi correspondencia á Peñaloza la he dirigido por conducto del coronel Fernández, en el mismo sentido que usted se sirve indicarme.

Sin más por ahora, me repito de usted afmo. amigo.—*Manuel Taboada.*

Carta del gobernador de Tucumán aludida en la anterior, referente á las cuestiones de Catamarca—El choque del Chifón—Partida del comisionado de Tucumán.

Tucumán, julio 7 de 1862.—Excmo. señor D. Manuel Taboada.—Mi amigo estimado: Contesto su apreciable carta en que me dice que ha dispuesto mandar su comisionado á Catamarca, nombrando para el efecto al coronel Fernández. Un momento después de haber recibido su carta, he tenido parte de Omill de haber derrotado completamente en la cuesta del Chifón al comandante Bildosa, que se lanzaba á la ciudad con una fuerza de más de 300 hombres entre infantería y caballería. A la fecha creo también de que haya desaparecido la fuerza de Quiroga en el Fuerte, porque era atacada por el departamento de Belén, que se había levantado en armas sosteniendo el gobierno de Omill.

Por todo esto creo que las fracciones disidentes, sin esperar los ofrecimientos de mediación que hemos hecho, se han lanzado á la guerra. Sin embargo, el 10 del corriente saldrá de acá de comisionado el ministro D. Arsenio Granillo, que hallándose próximo á marchar á La Rioja á negocios propios, se detendrá en Catamarca el tiempo necesario para desempeñar su misión.

Al comunicarme Omill la batalla del Chifón, me dice también de que algunos individuos se han presentado, declarando que una carga de fusiles habían visto venir de la provincia de Santiago para el comandante Bildosa; por mi parte, me he anticipado á asegurarle que debe ser falso, porque V. me había escrito sobre la conveniencia de presentarse neutral en una cuestión interna. Estimaría á usted se sirviera indicarme lo que haya á este respecto.

Le devuelvo la carta del señor Uriburu, quien tuvo la bondad de darme los mismos avisos.

Sin más por ahora, me repito su afmo. amigo y S. S.—*José M. del Campo.*

Aquí se podía tentar P4AD, pero á la larga el peón libre hubiera vencido.

19.	P x A
20 T x P	D—3 R
21 D—3 D	A—5 A
22 T—1 TR	. . . . .

Si T7C, A4A, con mucho juego.

22.	A x T
23 C x A	D—3 A +
24 A—3 A	A—4 A
25 C x P	D—3 CR
26 D—5 CD	P—3 AD
27 D—5 TD	T—2 R
28 T— 5 T?	A—5 C
29 T—5 CR?	D—7 A +
30 R—3 C	A x A

Las blancas abandonan.

Problema núm. 45, por F. Moller

NEGRAS

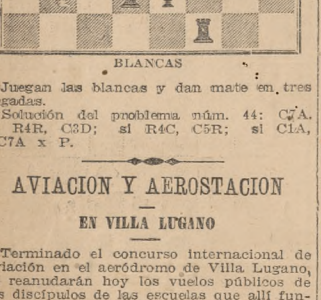

BLANCAS

Juegan las blancas y dan mate en tres jugadas.

Solución del problema núm. 44: C7A. Si R4R, C3D; si R4C, C5R; si C1A, CC7A x P.

AVIACION Y AEROSTACION

EN VILLA LUGANO

Terminado el concurso internacional de aviación en el aeródromo de Villa Lugano, se reanudarán hoy los vuelos públicos de los discípulos de las escuelas que allí funcionan.

Según se anuncia, harán vuelos, además, algunos de los pilotos que aun permanecen en Buenos Aires, siempre, naturalmente, que las condiciones atmosféricas sean favorables.

El precio de las entradas generales será de 1 $, y de 3 el de la entrada á las tribunas.

Esta mañana á las 10.30 se largará del gasómetro de La Plata la carrera de aeróstatos organizada por el Aero Club Argentino para disputar la copa de la Sociedad Sportiva.

Los socios que participarán en esta prueba se trasladarán á La Plata en el tren de las 8 a. m.

Como lo hemos anunciado, tomarán parte cuatro globos piloteados por los señores Jorge Newbery, Alberto Mascías, Gervasio Videla Dorna y Lisandro Billinghurst.

El acceso del público al lugar de la largada será gratuito.

VARIAS

Maltratamiento de los indios—Escribe el doctor Albarracín: "Presento á los lectores de "La Nación" un reciente caso concreto sobre la manera cómo son tratados los indios por los que de ellos se sirven, explotándolos. No habrá lector que ame la justicia de buen corazón y sentimientos, que no se indigne y que no reconozca la imperiosa necesidad de que los poderes públicos intervengan, de una vez para hacer cesar esta explotación y se le reconozca al indio los derechos que la constitución acuerda á todos los hijos y habitantes de este país.

La Sociedad protectora y defensora de los indios, últimamente constituída en esta capital, con personería jurídica y con su secretaría en la calle Paraguay 1061, dió comienzo á la ejecución de sus humanitarios y civilizantes fines y propósitos, haciendo un llamamiento á la caridad pública para proveer de ropa á los indios que, trabajando en los obrajes, son explotados á tal grado que el salario no les alcanza ni para poder cubrir sus carnes.

Como era de esperarse de un pueblo tan generoso como el de esta capital, el llamamiento fué pronto y debidamente atendido. Se obtuvo mucha ropa usada, contribuyendo también la municipalidad con algunos cientos de mantas, ponchos y colchas.

Toda esta ropa se envió á un representante de la sociedad en Formosa para que llamando á los caciques hiciese la entrega en tabla y mano propia, diligencia que no puede llenar todavía porque los encargados de los obrajes no les permiten salir, con el objeto de recibir la ropa.

Ha llegado el abuso á tal extremo, que el cacique Tarairidi, que desde varias leguas venía á recibir la ropa y cuando le faltaban solamente tres cuadras para llegar á la casa del representante de la sociedad, el encargado del obraje en Pilaga lo hace regresar allí, sin permitirle que vea á aquél y á más pidió al jefe de policía la detención, sin conseguirlo, felizmente, del cacique Cabral, so pretexto de que andaba por hacer sublevar los indios.

La Sociedad protectora y defensora de los indios, en vista de lo ocurrido se ha dirigido al ministro del interior poniendo lo que pasa en su conocimiento y pidiendo se haga saber al gobernador de Formosa que debe prestar todo el concurso de la autoridad para que el representante de la sociedad pueda entregar sin dificultad alguna la ropa á los niños.

Después de lo expuesto se verá la necesidad de fomentar la existencia de una asociación como la Protectora y defensora de los indios».

Bandera de guerra—Mañana se efectuará la asamblea de reservistas del regimiento lo. de infantería de línea que han lanzado la iniciativa de costear una bandera de guerra para señalar el cambio de nombre de esa unidad por el de Patricios.

El proyecto ha sido acogido con entusiasmo por los reservistas del 86 y 88, aunque la iniciativa pertenece á la clase del 87.

Tercera iglesia metodista episcopal—Hoy á las 8 p. m. predicará en este templo, Cochabamba 2068, el obispo R. Frank M. Bristol. Entrada libre. Habrá colecta misionera.

Cámara Oficial Española—La nueva junta directiva de esta institución ha quedado constituída así:

Presidente, José Artal; vicepresidentes: Florentino Pueiles y Mariano López; tesorero, Julián Ardanza; secretario-contador, Eduardo Romero; secretario honorario, Angel R. Cartavio; archivero bibliotecario, Diego Medina; vocales: cónsul de España, José M. de Gorordo, Fernando Martí, Félix Isern, León Durán, Rafael Mercado, Máximo Olaso.

Compañía Marconi de telegrafía sin hilos del Río de la Plata—El vapor Príncipe di Udine que salió ayer 11 estará en el radio de la estación Punta del Este hasta mañana á las 7 a. m.

Los vapores France, Vasari y Brasile, que vienen en viaje, estarán desde hoy en el radio de la estación.

Sociedad de higien pública—En su local, Lavalle 638, celebrará una asamblea científica mañana á las 9 p. m. la Sociedad de higiene pública é ingeniería sanitaria.

"Vidal del cristal"—Sobre este tema dará mañana y pasado á las 8.30 p. m. una conferencia el doctor Antonio de Gregorüs, patrocinada por la Sociedad Científica Argentina, en los salones del Centro Nacional de Ingenieros, Florida 248.

Iglesia Metodista Episcopal—En el templo de la calle Junín, esquina Charcas, habrá hoy los siguientes servicios en castellano: Sermón á las 9 a. m.; escuela dominical á las 10.15 a. m.; sermón á las 8 de la noche, sobre el tema "El bautismo cristiano". Se bautizará á un argentino adulto. Predicará el doctor Thomson.

Conferencia—Ante un numeroso auditorio dió anoche su anunciada conferencia en la Sociedad de ciencias y letras, don Pacífico Rodríguez Villar.

El interesante trabajo del conferencista versó acerca del espíritu y sistemas de educación.

Círculo de la Prensa del Brasil—La nueva comisión directiva del Círculo de la Prensa de los Estados Unidos del Brasil ha quedado constituída recientemente con los siguientes señores: Dunshee de Abranches, presidente; Belisario de Sousa Junior, vice; Bento de Campos Mello, primer secretario; Durval Cahet, segundo secretario; Joao Mello, tesorero; Henrique Teixeira Guimaraes, procurador.

El correo en Bandera—Nos escriben de Bandera protestando contra el mal servicio de correos de dicho punto y en el ramal al Chaco.

Se cita el caso de que una carta ha demorado seis días en llegar á su destino.

Faroles artísticos—Un subscriptor, devoto de la estética, nos escribe llamando la atención de quien corresponda, sobre el mal gusto artístico con que han sido confeccionados los faroles y soportes de las aceras de la Avenida de Mayo y aboga por su inmediato cambio.

La revolución en Méjico—El cónsul general de Méjico, D. J. de Guelfresil, ha recibido ayer el siguiente telegrama del ministro de relaciones exteriores de dicho país, don Enrique C. Crece, á propósito de los sucesos últimamente acaecidos en Méjico.

"El día 4 del corriente estalló una rebelión de indios mayas en Valladolid, pequeña población del estado de Yucatán. El gobierno federal y el de dicho estado procedieron á su represión y ayer á las 11.40 de la mañana, después de una lucha, las fuerzas del gobierno sometieron á los insurrectos. El resto de la república está completamente tranquilo."

El juzgado de la sección 20—Transitoriamente el juzgado de paz de la sección 20 (San Juan Evangelista), se halla á cargo del juez suplente, doctor Joaquín J. Viacava, quien está autorizado para actuar en dichas funciones, por la cámara de lo civil.

Las audiencias respectivas se realizan los martes, jueves y sábados, de 8 á 11 p. m.

El centro de estudios Rivadavia en París—Ha sido establecida en París una sucursal del centro de estudios Rivadavia, habiéndose constituído el 25 de abril pasado, una comisión directiva compuesta por los señores: Eduardo Mathieu, presidente; Juan Martín Collomb, vice; Raimundo Durand, secretario; Carlos Erro, tesprero; Alfredo Seitume, corresponsal; Mario H. Rossi y Ernesto Belloc, vocales.

SPORTS

CARRERAS

Hipódromo Argentino—A pesar de que el programa organizado para la reunión que se efectuará esta tarde en el hipódromo de Palermo presenta buenas é interesantes pruebas, ninguna lo será como el premio Raúl Chevalier, para productos de 2 años, sobre la distancia de 1400 metros.

Doce son los probables concurrentes: Matero, Pilgrim, Atlantique, Ateo, Severina, Crucifix, Convicto, Juvencia, Alberti, Mafena, Rhadamés y Poitagüe.

La condición de la prueba impone un recargo de 3 kilos á los ganadores de más de un premio clásico, condición que afecta solamente á Severina por serlo de dos. Fuera de este producto, los restantes no sufren alteración en el peso, pues Ateo, Juvencia y Crucifix que son los ganadores de carreras de reglamento, han alcanzado tan solo una victoria cada uno.

No existe en realidad en el lote á presentarse ningún producto sobresaliente hasta el momento, lo que no obsta para que con el transcurso de la temporada pueda cualquiera de ellos revelarse como tal.

La misma potranca Severina que siempre fué regular en sus performances, defeccionó en el premio Progreso entrando fuera de placé sin haberse hecho presente en ningún momento de la carrera. Pero la hija de Simonside, puede haber pasado entonces por un mal período y disputar el premio Raúl Chevalier en mejores condiciones.

Todas las consideraciones y comentarios sobre este premio, deben referirse especialmente al final del premio Independencia.

Se recordará que en él tuvieron una parte activísima Pilgrim y Atlantique, sosteniendo una lucha emocionante en todo el trayecto de la carrera para caer vencidos con la consiguiente sorpresa del momento por Ercilia, á la que hubo que reconocer condiciones que hasta entonces eran ignoradas.

Dado aquel final, el premio Raúl Chevalier tendrá sumo interés, máxime cuando tomarán en él parte activa Mafena, que fué buen cuarto de Ercilia, Ateo invicto, Poitagüe, Juvencia, Alberti y Crucifix, productos de reconocida bondad.

El premio reservado á los potrillos no ganadores no ofrecerá el interés que presenta en el programa, pues Zaragatero, Amsterdam, Arizona y Farceur se reservarán para otra oportunidad.

En las diferentes pruebas del programa son nuestros favoritos: premio Stiletto, Torera; premio Gay Hermit, Apology; premio Glorlation, Miguel Cané; premio Partícula, Coralí; premio Raúl Chevalier, Atlantique; premio Fedra, Olivo; premio Kendal, Níspero.

Hipódromo Nacional—

El programa organizado por el hipódromo Nacional para la reunión efectuada ayer en Belgrano prometía finales interesantes por las buenas inscripciones que en él aparecían, siendo ello motivo de que la concurrencia fuera crecida.

Los favoritos resultaron vencedores solamente en dos carreras, pero, á pesar de haber defeccionado en las restantes, sólo en dos pruebas se produjeron dividendos de cuatro cifras.

Amenábar se adjudicó de uno á otro extremo el premio Ramblón, para caballos que no hubieran ganado, dominando con facilidad á Flying Shot, que lo seguía en opinión.

Kinley Mack, Madrileño y Prudencia persiguieron á Amenábar hasta el último codo y en la recta atropellaron Flying Shot y Torrente, que precedidos respectivamente por Amenábar en el disco aventajaron á Sacro que terminó cuarto.

También de extremo á extremo cubrió Rico Tipo la distancia en que se basaba el premio Ramada, para productos de 3 años, que no hubieran ganado.

Rico Tipo tomó desde la partida dos cuerpos de ventaja sobre Antinoo, gran favorito, que en el avance precedía á Pretoriana y detrás de éstos Odep, Novelero y Tucumbá. Al entrar en la recta Antinoo se abrió perdiendo terreno mientras Rico Tipo seguía en ganancia, precediendo en la raya por un pescuezo á Antinoo. Tercero Pretoriana y cuarto Tucumbá.

Todas las yeguas del premio Ranquel se pusieron á órdenes del starter, apareciendo favorita en la cotización Marta.

Fortuna dificultó la partida, viéndose el starter en la necesidad de largar sin ella por negarse á correr. Iniciado el avance Tempete tomó punta seguida de Pepa, Wavecurl y Marta, hasta los 800 metros, donde Wavecurl retrocedió, siguiendo aquéllas el movimiento emprendido hasta entrar en la recta.

Frente al paddock atropelló Marta por el centro de la pista, logrando alcanzar á Tempete pocos metros antes de la raya para vencerla en definitiva por medio pescuezo. Pepa conservó el tercer puesto delante de San Toy.

Pajarraco encabezó el grupo al disputarse el premio Remate, hostilizado por Elina, que á varios metros de ventaja en la vanguardia imprimía á la carrera un ritmo veloz. La Moreno cerraba la marcha distanciada.

Entre los dos codos Elina substituyó á Pajarraco y siguiendo un rápido avance contuvo al final la atropellada de Apa-Cué y La Moreno, que en este orden ocuparon los puestos inmediatos. Cuarto Yuquerí.

Ogro se adjudicó con facilidad el premio Reducción, handicap de velocidad.

Puesto el lote en movimiento Othon se colocó al frente seguido de Ogro, Mecha Iturbe, Sea Man y Don Pepe hasta los dos codos, donde Mecha Iturbe pasó al segundo puesto y Ogro al tercero, observando los movimientos de ésta.

En la recta Mecha Iturbe corría á la cabeza del pelotón, pero atacando Ogro tomó el primer sitio para transponer el disco con dos cuerpos de ventaja sobre la hija de Oviedo. Tercero Charata y cuarto Arias.

Diez y ocho productos de 2 años de los 21 inscriptos, se presentaron á disputar el premio Retamo, para los que no hubieran ganado.

Guayquiraró se lanzó al frente hostilizado por Eduardo, Pitonisa y Last Common y en el centro del grupo Salamina, cotizada en segundo término.

Entre los dos codos Salamina se colocó cuarta y cuando giraron el codo final lo hizo abriéndose hacia los palos de afuera, pero á pesar de esa pérdida de terreno llevó una atropellada, venciendo á Eduardo, que corría en punta, por dos cuerpos. Tercero Cóndor y cuarto Pitonisa.

Phanes, Salalé y Solway lucharon en la vanguardia seguidos de Chinchorro, hasta entrar en la recta del río, donde Phanes pasó resueltamente al frente precediendo á Don Roso, Chinchorro y Rozas. Phanes avanzaba con el triunfo al parecer asegurado, pero atacando Chinchorro lo igualó frente á las tribunas y en definitiva lo venció por un cuerpo y medio. Tercero Don Roso y cuarto Rozas.

Resultados generales:

Pista Liviana.

Premio Ramblón, 2000 pesos al primero, 200 al segundo y 100 al tercero; distancia 1600 metros—Primero Amenábar, m., a., 4 años, 57 kilos, por Blue Boat y C. del Monte, del stud Celador, P. Despino; segundo Flying Shot, 57; tercero Torrente, 57.

Dividendo de Amenábar, 5.30 pesos á ganador y 3.05 á placé; de Flying Shot, 2.90; de Torrente, 5.90.

Ganada por 2 cuerpos.

Tiempo 1'42 1|5.

Cotizaciones: Amenábar, 1870 á ganador y 929 á placé; Flying Shot, 1601 y 1079; Torrente, 192 y 253; Antares y Sacro (cuarto), 255 y 283; Madrileño, 499 y 385; Redentor, 68 y 82; Humaitá, 258 y 405; Arenales, 288 y 297; Kinley Mack, 840 y 811; Olmar, 32 y 68; Calisto, 363 y 250; Prudencia, 80 y 80. Totales: 5538 y 4865.

Premio Ramada, 2200 pesos al primero, 200 al segundo y 100 al tercero; distancia 1400 metros—Primero Rico Tipo, m., a., 3 años, 57 kilos, por Arsenal y Sister Agnesa, del stud Londres, P. J. Ramírez; segundo Antinoo, 57; tercero Pretoriana, 55.

Dividendo de Rico Tipo, 62.65 pesos á ganador y 12.50 á placé; de Antinoo, 3.10.

Ganada por un pescuezo.

Tiempo 1'28.

Cotizaciones: Rico Tipo, 163 á ganador y 110 á placé; Antinoo, 2999 y 1021; Pretoriana, 398 y 225; Tucumbá (cuarto), 520 y 412; Novelero, 236 y 121; Odep, 1310 y 628. Totales: 5676 y 2531.

Premio Ranquel, 2000 pesos al primero, 200 al segundo y 100 al tercero; distancia 1400 metros—Primero Marta, h., c., 4 años, 55 kilos, por Orbit y Monza, del stud Confidence, J. Roncales; segundo Tempete, 55; tercero Pepa, 55.

Dividendo de Marta, 5.25 pesos á ganador y 3.20 á placé de Tempete, 5.20; de Pepa, 7.80; Ganada por medio pescuezo.

Tiempo 1'28.

Cotizaciones: Marta, 3065 á ganador y 1701 á placé; Tempete, 889 y 631; Pepa, 481 y 351; San Toy (cuarto), 994 y 982; Intriga, 852 y 543; Brise d'Eté, 328 y 271; Tarella, 645 y 316; La Agraciada, 1174 y 696; Pira, 89 y 89; Irlandesa, 56 y 70; Mivia, 147 y 197; Wavecurl, 343 y 131; Fortuna, 162 y 131. Totales: 8967 y 6574.

Premio Remate, 2200 pesos al primero, 200 al segundo y 100 al tercero; distancia 2200 metros—Primero Elina, h., z., 4 años, 41 kilos, por Acherón y Estela, del stud Las Freesias, A. Gigena; segundo Apa Cué, 43; tercera La Moreno, 47.

Dividendo de Elina y Defensor, 19.70 pesos á ganador y 5.65 á placé; de Apa Cué, 31.30; de La Moreno, 4.25.

Ganada por un cuerpo.

Tiempo 2'20 3|5.

Cotizaciones: Elina y Defensor, 890 á ganador y 822 á placé; Apa Cué, 65 y 167; La Moreno, 2259 y 1332; Yuquerí (cuarto), 524 y 376; Pajarraco, 801 y 665; Cardiff, 764 y 683; Paqufn, 419 y 210; Rummer, 1541 y 1268; Guanes, 1814 y 1289; Bombero, 416 y 701. Totales: 9733 y 7492.

Premio Reducción, 2000 pesos al primero, 200 al segundo y 100 al tercero; distancia 1200 metros—Primero Ogro, m., a., 5 años, 52 kilos, por Orbit y Rosalina, del stud Dietadura, L. Roncales; segundo Mecha Iturbe, 47; tercero Charata, 44.

Dividendo de Ogro y Fabio, 20.90 pesos á ganador y 6.80 á placé; de Mecha Iturbe, 4.50; de Charata, 10.80.

Ganada por un cuerpo.

Tiempo 1'13 2|5.

Cotizaciones: Ogro y Fabio, 1068 á ganador y 716 á placé; Mecha Iturbe, 1854 y 1378; Charata, 295 y 391; Othon (cuarto), 805 y 390; Feudal, 296 y 169; Amorosa, 654 y 522; Arias, 1384 y 755; Sea Man, 585 y 472; Stop, 1440 y 955; Don Pepe, 855 y 690; Donizetti, 552 y 352; Cereza, 141 y 142; Perlado, 543 y 388; Morisqueta, 1491 y 847; Bandalia, 79 y 77; Granuja, 44 y 284. Totales: 12.400 y 8510.

Premio Retamo, 3000 pesos al primero, 300 al segundo y 100 al tercero; distancia 1200 metros—Primero Salamina, h., z., 2 años, 52 kilos, por Simonside y Chaipuel, del stud Bella Vista, J. Roncales; segundo Eduardo, 54; tercero Cóndor, 54.

Dividendo de Salamina, 9.25 pesos á ganador y 3.55 á placé; de Eduardo, 3; de Cóndor, 9.20.

Ganada por 2 cuerpos.

Tiempo 1'15 4|5.

Cotizaciones: Salamina, 2206 á ganador y 1385 á placé; Eduardo 2099 y 1975; Cóndor, 870 y 270; Ocasión (cuarto), 65 y 58; Nandú, 724 y 315; Cabot, 951 y 461; Aleli, 50 y 39; Guayquiraró, 971 y 489; Veloce, 55 y 75; Last Common, 237 y 211; La Cuca y Sad, 760 y 557; Fonola, 94 y 85; Pitoniza, 383 y 284; Brisque, 1045 y 829; La Benche, 193 y 128; Serico, 603 y 450; Salalé, 1913 y 1016. Totales: 17.833 y 8889.

Premio Riachón, 3000 pesos al primero, 300 al segundo y 100 al tercero; distancia 1600 metros—Primero Chinchorro, m., z., 6 años, 57 kilos, por Stiletto y Rada, del stud Confidence, J. Roncales; segundo Phanes, 50; tercero Don Roso, 49.

Dividendo de Chinchorro, 7.55 pesos á ganador y 2.95 á placé; de Phanes, 2.65; de Don Roso, 4.55.

Ganada por un cuerpo y medio.

Tiempo 1'42.

Cotizaciones: Chinchorro, 4252 á ganador y 1914 á placé; Phanes, 5607 y 2664; Don Roso, 1011 y 707; Rozas (cuarto), 372 y 291; Intruso, 461 y 173; Yerba Mate, 540 y 286; L'Empereur, 393 y 229; Solway, 462 y 230; Brezo, 600 y 274; Próspera, 1529 y 656; Chaco, 603 y 450. Totales: 17.833 y 8889.

Premios San Martín, Eliseo Ramírez, Santiago Lawrie y Suipacha—

Después de la declaración del forfait han manifestado su inscripción en los premios San Martín, Eliseo Ramírez, Santiago Lawrie y Suipacha á efectuarse en Palermo en los días 19 y 24 del corriente, los siguientes caballos:

Premio San Martín, distancia 2000 metros—Samaniego, Argentino, Dado, Cerrito, Jubilosa, Pinche, Young Hermit, General Paz, Proserpina, Orgullo, Norte, Fósforo ex Rigoletto, Angiolina, Reve Noir, Agresivo, Strauss, Santander, Flucho y Remo.

Premio Eliseo Ramírez, distancia 1400 metros. Peso 55 kilos—Benjamín, Oravia, Yungay, Matero, Embrase, Arequito, Locandiera, Forward, Cuyo, Petróleo, Atlantique, Crucifix, Convicto, Enganadora, Estomba, Severina, Juvencia, Alberti, Américo 11, Bacarat, Alumni, Chicharra 11, Cubana 11, Pipiolo, Flaminia, Poitagüe y Phorine.

Premio Santiago Lawrie, distancia 1600 metros—Dado, indiano, Mirlo, Cerrito, Jubilosa, Pinche, Young Hermit, Flecha, General Paz, Billy Boy, Lady Hampton, Briolet, Fósforo ex Rigoletto, Joyful, Elástica, Oceánico, Blanco Encalada, Old Medow, Argentino, Napoli, Syphon, Flucho, Babor y Mahuida.

Premio Suipacha, distancia 1000 metros—La Cigarette, Mandanga, Lima, Principesa, Mafalda, Carola, Centella, Jubilosa, Flecha, Proserpina, Aphrodite, Brioiet, Gamdoura, La Silvie, Lady, Elisin, La Barrientos, Fagma, Crucifix, Mouchette, Polilla, Juvencia, Anopea, Elástica, Foggy, Mishe, Braza 11, Ranura, Florentina, Madeira y Mahuida.

Programa completo—

Damos á continuación el programa completo de la reunión á efectuarse en Palermo el jueves próximo:

Premio Arcadia, distancia 1600 metros—Follet 57 kilos, Phoebus 57, Mal Paso ex Pichiman 57, Richepin 57, Barrabás 57, Pandero 57, Cisne 57, L'Aigion 11 57, Pirata 11 57, Tamandaré 57.

Premio Miss Nelly, distancia 1200 metros—Ilusión 11 54 kilos, Bala 56, Centella 11 54, Salamanca ex Griselda 54, Peregrina 54, Reine d'Or 54, Yerba Buena 54, Pretty 54, La Bellincione 54, La Charo 54, Criquette 54, Simena 54, Clérica ex Nevada 54, Armenonville 54.

Premio Pipiolo, distancia 1400 metros—Condarco 54 kilos, Motazara 54, Tamalcon 54, Aquiles 54, Moratín 54, San Francisco 54, Mánchester 54, Zaragatero 54, Arizona 54.

Premio Barometer 11, distancia 2000 metros—Bromuro 59 kilos, Barometer 11 59, Armón 57, Chauffeur 57, Oceánico 57, Perverso 57, Tadeo 55, Caruso 55, Levalle 55, Mendelson 55, Censor 55, Cuatrero 55, Calfvú Leuvú 52.

Premio Ercilia, distancia 1400 metros—Boya 55 kilos, Dalesman 54, Espadín 54, Azcuénaga 54, San Pascual 54, Chacharra 11 52, Benjamín 54, Toreador 54, Atlantique 54, Mouchette 52.

Premio Tímido, distancia 1600 metros—Olascoaga 60 kilos, César Borgia 56, Tímido 56, Orwin 53, Zaccone 53, Blanco Encalada 52, Gandoura 51, Palsano 48, Petite Duchesse 46, Splendid 42, Brillant 40.

Premio Pinche, distancia 2500 metros—La Cigarette 55 kilos, Reve Noir 53, Variety 52, Yacaré 52, Anatema 50, Oyama 50, Detective 47, Foggy 40.

En los handicaps del precedente programa han sido declarados forfait los siguientes caballos:

Premio Tímido: Aspero 58 kilos, Agresivo 56, Briolet 55, Joyful 53, La Cigarette 52, Víctor Hugo 50, Paunero 42 y Coralí 40; premio Pinche: César Borgia 59 kilos y Lavalle 45.

Inscripciones—

Para las reuniones á efectuarse en Palermo en los días 19 y 24 del corriente han sido hechas las siguientes inscripciones:

DIA 19

Premio Granaderos, distancia 1600 metros—Medora, Proserpina, L. Hampton, Voluptiosa, L. Sorel, Antipirina, Flecha, Victoriosa, Cafeína, Ipiranga, Cruzada, Pifiona, Arcadia, Sanguijuela, Coralí, Fabiola.

Premio Faluche, distancia 1400 metros—Eponina, Royana, Mighita, Prusia, La Potranca, Platina II, Venise II, Rathué, Eleanor, Pretoria II, Romana, Dollie, La Bellincione, Apology.

Premio Sargento Cabral, distancia 1400 metros—Carbón, Tembetá, Mafema, Manchester, Tinoco, Gallo Ciego, Azabache, Cleofanto, Bebé d'Or, Farceur, Zaragatero, Longines, Botzaris, Arizona, Aeroplane, M. Cané, Amsterdam, Moratín, Perdigón.

Premio Sargento, distancia 1600 metros—Victor Hugo, Syphon, Mimé, Steinheil, Pte. Duchesse, San Borombón, General Paz, Zaccone, Aspero, Joyful, Tímido, Leoncio, Bazane, Paisano, Trochú.

Premio Mariscal, distancia 2500 metros—Huemul, Apache, Remo, Norte, Variety, Mangangá, Debutante, Detective, Emery, Plymouth, Anatema, Emilunga, Argentino, Espora, Fósforo (ex Rigoletto), Níspero, Olivo, Albornoz.

DIA 24

Premio Tucumán, distancia 2000 metros — Cuatrero, Orgullo, Mendelsohn, Ossian, Tadeo, Debutante, Santander, Oceánico, Censor, Armón, Jetón, General Paz, L'Aiglon II, Conan Doyle, Lavalle, Caruso.

Premio Río Bamba, distancia 1400 metros—Rara, Dollie, Chiquitua, Machita, Eponina, Cow Punch, Embrocha, Petunia, Criquette, Platina II, Venise II, Unica, Apology.

Premio Pavón, distancia 1400 metros—Calfucurá, Condarco, Ermitaño, Mafena, Tembetá, Aeroplane, Rústico, Moreno, Pinerat, Baqueano, Zaragatero, Cleofanta, Cachivacha, Pichón, Hilarato, Vamdyck, Aquiles, Muley Hafid, Botzaris, M. Cané.

Premio Ituzaingó, distancia 2000 metros—B. Encalada, Ossian, Pte. Duchesse, San Borombón, Emery, Olímpico, Zaccone,

TÉ RATANPÚRO
EXQUISITO
MOSS & Cía — Importadores
112

LAS GOTAS DE ORO
Curan infaliblemente
LA TOS Y LOS RESFRIOS
SU ACCION. ES CASI INMEDIATA
Hacen desaparecer el DOLOR DE GARGANTA y LA RONQUERA.
Desinfectan los bronquios, evitan la bronquitis y las enfermedades pulmonares, previene y cura la influenza. Son agradables al paladar.
Se vende en todas las farmacias
112

VASENOL
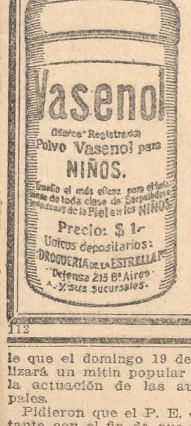

Los polvos VASENOL para niños
son suaves, absorbentes é higiénicos
IMPIDEN las irritaciones y las escaldaduras.
CURAN los sarpullidos y las erupciones cutáneas.
MANTIENEN la piel fresca y aterciopelada.
SON MEJORES que el Talco Boratado.
Pídanlos en todas — las farmacias —
112

le que el domingo 19 del corriente se realizará un mitin popular de protesta contra la actuación de las autoridades municipales.

Pidieron que el P. E. envíe un representante con el fin de que presencie la manifestación.

—El comisionado especial de Bolívar, doctor Pumará, comunicó ayer telegráficamente al gobernador que los ánimos están apaciguados en esa localidad y que seguramente no se alterará el orden.

Creación de escuelas nacionales—El consejo nacional de educación ha comunicado al gobierno de la provincia que, de acuerdo con la ley Láinez, ha resuelto la creación de las siguientes escuelas:

En Coronel Pringles: Los Jagüelitos, La Paloma, Estación Falcón, Estación Chacras y estación Santo Domingo.

En Las Sierras: Los Manantiales, chacras de Tornquist, chacras cercanas al pueblo y chacras cercanas á la estación Sauce Grande.

La inspección de enseñanza de la provincia proyectará el sitio exacto donde funcionarán dichas escuelas.

El asesinato de Itavo—Ayer regresó de Chivilcoy el comisario de investigaciones, señor Castiñeyras, á quien se debe el esclarecimiento del crimen de que fué víctima hace tiempo el súbdito italiano Itavo.

El sumario, que es voluminoso, fué pasado en el día á conocimiento del juez del crimen correspondiente.

El impuesto á los alcoholes—La junta ejecutiva de la Federación comercial é industrial de la provincia resolvió en su sesión de ayer declararse en sesión permanente, á fin de evacuar en el día las consultas que se le formulen por los subcomités de la provincia.

La vialidad en el puerto—El comisionado dirigió una nota al ministro de gobierno á fin de que solicite del de hacienda de la nación, disponga sea transportada á los sitios de la Ensenada, que la municipalidad indique, la carbonilla procedente del frigorífico instalado en aquella localidad.

Con esos materiales se procederia al arreglo de las calles de acceso al puerto, tapando las zanjas existentes y abovedándolas á fin de facilitar el tránsito público.

Contra el cuatrerismo—El jefe de policía tiene reunidos numerosos antecedentes relacionados con el cuatrerismo, asunto al cual se propone dedicar atención especial.

Una vez que el doctor Taquini estudie esos datos, dictará una resolución que considera eficaz para combatir el abigeato.

En la policía—El P. E. nombró ayer comisario inspector, en reemplazo de don Abdón Dans, que falleció, al comisario de la sección 4a. de esta ciudad, don José M. Silles.

Para desempeñar el puesto que deja vacante el señor Silles se designa á don Manuel Medrano Saavedra.

Asilo Centenario—En Villa Lynch, partido de San Martín, se efectuará esta tarde la colocación de la piedra fundamental de un asilo denominado Centenario, que hará construir un centro espiritista.

En representación del ministro de gobierno, invitado al acto, concurrirá el secretario privado don Alfredo French, quien hará uso de la palabra.

Tribunales — La suprema corte ha fallado definitivamente la demanda contencioso-administrativa interpuesta por don Enrique Fontis contra la municipalidad de Las Conchas, por una resolución que dictó el concejo deliberante, no haciendo lugar á una solicitud del demandante pidiendo la apertura de una calle en terreno suyo.

—Prestaron juramento ante el mismo tribunal para ejercer su profesión en la provincia los abogados doctores P. E. Lasquerre, Manuel A. Hichet, O. Gómez Rodríguez, Aristides Blandi, Salvador Cammi y el balanceador público Antonio Basso.

—El procurador general de la suprema corte despachó los siguientes asuntos:

En la causa criminal seguida, por disparos de arma en Coronel Pringles, á Pedro Cauchet, se mantiene el dictamen del fiscal de cámara.

Desfavorablemente las solicitudes de conmutación elevadas por los penados Carmen Zapettini, Feliciano D. Valor, Jerónimo Talevada, José Tonich, Albino Sosa, Juan J. Escobar, José Colabranchi, Rosario Arce del Valle y Pedro Arpea.

Es de opinión que se acceda á las solicitudes de conmutación de Felipe Albarracín y á la de reducción de Juan Spinelli.

En la contienda de competencia propuesta por el juez de paz de General Pueyrredón en la causa criminal de Nicolás Bery por lesiones en esa localidad, el juez de primera instancia de Dolores manifiesta que para decidir la cuestión le menester que este último funcionario remita los antecedentes que han motivado su intervención en la causa.

—El fiscal de cámaras, doctor Nicolás Ruiz Guiñazú, se expidió en la causa seguida por hurto á Justino Alonso; considerando conforme á lo dispuesto en el artículo 598 del código de procedimientos en materia penal que los fundamentos que determinan la sentencia condenatoria se encuentran ajustados á estricto derecho, siendo su dictamen la confirmación de la sentencia.

—En la causa seguida á Roque Pedro por lesiones, el fiscal de cámaras, doctor Ruiz Guiñazú, se expidió ayer, estando plenamente acreditada la existencia del delito, como consta en el informe médico de fs. 24, donde determina claramente que las lesiones producidas por el encausado en el rostro de la mujer Elisa Rodríguez quedan comprendidas dentro de las legisladas en el inciso 2o. del artículo 17, capítulo 2o. de la ley 4189, desde que han impreso la deformación permanente á que se refiere dicha disposición, dejando una cicatriz visible y constante, por cuya razón aconseja la confirmación de la sentencia.

—El mismo magistrado, en su vista en el proceso seguido á Manuel Varela por abuso de autoridad y lesiones y Justo Gómez por lesiones, se expidió dictaminando de conformidad con el agente fiscal.

—El juez del crimen, doctor Pinthou, condenó á Alejandro Vacarí, por defraudación, á tres años de prisión, y á Cándido López, por homicidio en San Fernando, á doce años de presidio y sus accesorias legales.

—El juez doctor Salas dictó sentencia absolutoria para Emilio Acosta Gilger, acusado de homicidio, fundándose en que el procesado procedió en legítima defensa.

—Mañana lunes se verificará la visita de cárceles, habiendo sido invitados por la cámara todos los magistrados del departamento de la capital.

Montepío civil—La oficina de montepío ha elevado á la resolución del P. E. los expedientes de José Maya, Candelaria Nocera de Conti, Lorenzo G. Palavecino, Felipe González y Catalina Villarreal, sobre pensión unos y sobre jubilación otros.

Impuesto á las sucesiones—La dirección de rentas ha mandado devolver á don Manuel y don Lorenzo Davel la cantidad de 2906.20 pesos, á doña Adela Layán de Claret la de 2335.60 y á doña Josefa y Angela Claret la de 541.70, abonados indebidamente por concepto de impuesto á las sucesiones.

Capitales en giro—La dirección de rentas ha resuelto las reclamaciones de capitales en giro formuladas por los señores Máximo Cambere, Antonio Baserici, Juan Bautista Bruno, Luis Burlando, Zárate y Arrospide, César Albertini, Cayetano Alfano, Domingo Ardinolfi, Roque Aulisi, María R. de Cuacci, F. A. Christmasin, Benjamín Corti, Juan Cardo, Araham Coats, Luis Coselliano, Francisco Casinea, Manuel Caris y hermanos, Zerbini y Canessa, Luis Davalli, Pedro del Moro, Manuel de la Serna, R. Durán é hijo, Dolores Fares, Matilde Goretti, Carlos Guffanti, José González García, Nicolás Isasmendi, Nicolás Moreno, Vicente Molinas, José Manganaro, Pascual Maffey, José Merlino, José Lenci, Francisco Lorenzo y Ca., Baldomero Mayer, Luis Manzione, Camilo Persanti, Julio Penachioni y otros, Miguel Ponzio, José Piccinini, Francisco Natta, Francisco E. Napolitano, Roque Ripullone, Carmelo Rúa, Antonio Ronchetti, Pedro Sicardi, Luciano Tavolaro, J. S. Toulicot, Enrique Durán y Vanini hermanos.

Dirección de salubridad—De Pergamino regresó el vacunador don Miguel J. Font, quien informa haberse vacunado por el cuerpo de empleados enviados por esta dirección á esa localidad, alrededor de 12.000 personas y haber expedido 8000 certificados definitivos. Esto se ha hecho durante un mes y medio de trabajo.

—A don José Bragadín se le concedió autorización para abrir al servicio público en esta ciudad, una farmacia de su propiedad.

—Para San Antonio de Areco salió el guarda sanitario don Tristán S. Silva, con la misión de desinfectar, por haberse denunciado algunos casos infecciosos.

Fiscalía de estado—Con el dictamen correspondiente, el fiscal de estado ha devuelto dictaminados á las oficinas respectivas, los expedientes de Teodoro Serantes Pablo Minellano, Tomás Márquez, Cleofe de los Santos, José A. Juliannelli, Amelia A. Zencho y Josefa R. de Cineunegui.

Junta de excepciones—Esta junta, en su última reunión, ha resuelto los siguientes asuntos:

Excepciones acordadas: José Capella, Antonio Tertori y Benedicto Caminos; denegadas, Manuel Caceo, Jorge Illodo, Bonifacio Domínguez, Francisco Ingenieros, Miguel Cangaro y Atilio Baldoni; en trámite, Miguel Vilches, Juan Meloni, Isidoro Páez, Nicolás Trevino, Gensérico Arregui y Carlos Viñati.

Oficina química—Las intendencias municipales de General Belgrano, General Rodríguez y Rauch han enviado á esta oficina el importe de las multas impuestas á varios comerciantes de dichas localidades, por expender substancias alimenticias declaradas nocivas para la salud pública.

—Se ha elevado al juez del crimen, doctor Panthou, el informe químico toxicológico del análisis practicado en las vísceras de los menores Francisco Luis Rossi y Rosa Teresa Rossi.

—Igualmente se ha enviado al administrador de la caballeriza de la policía, el informe del análisis de la muestra de agua remitida, la que ha resultado de mala calidad, aconsejándose no se emplee como bebida para los animales.

Biblioteca escolar central—Del resumen estadístico del movimiento de libros habido en esta biblioteca hasta fin de mayo, resulta que las escuelas del distrito cuyos alumnos han solicitado y leído más obras, son las que dirigen las señoras Filomena E. de Cibeau, Juana Goyeneche, Florencia Castell y los señores Juan Bourimborde y Pedro B. Blanes.

Jardín zoológico—Dentro de pocos días se inaugurarán en el jardín zoológico de esta ciudad el pabellón de las zebras, el puente número 4 y los jardines que lo rodean.

La colección del establecimiento se ha enriquecido en estos últimos días con una osa blanca (polar) adquirida en Amberes, un casal de vicuñas, dos casales de alpacas, uno de llamas, un carpincho, un ciervo (adulto) de los Pantanos, un colopé, dos corzuelos (guaga-birá), un jabalí, un hurón de Australia, una marta de Australia, un águila imperial, una colección de pájaros de Europa y del país, un casal de pinguinos Imperator, ocho perros ovejeros, un gato Angora blanco, cuatro tucanos del Paraguay, cuatro faisanes dorados, dos faisanes lady Hamner y un trío aves Cochinchina importadas.

Asesoría de gobierno—Don José V. Martínez se presentó al P. E. denunciando la existencia de una gran cantidad de tierra fiscal en las costas del río de la Plata, desde el Riachuelo de Barracas hasta el paraje denominado Punta Piedras, en el partido de Magdalena.

La oficina de tierras informó favorablemente la denuncia y el subasesor de gobierno, Dr. Reyna Almandos, á cuyo dictamen pasó el expediente, ha solicitado la opinión del departamento de ingenieros.

—En el expediente del Dr. Juan Iturralde, sobre cobro de honorarios por servicios médicos, aconseja se pida al comisario de Quilmes informe sobre las causas que lo determinaron á requerir la intervención de un funcionario extraño á la repartición.

—En el de D. Lorenzo Daprotis, sobre jubilación, se expidió favorablemente.

—En el de D. Ignacio Freyre Bustos, sobre devolución de descuentos, se expidió también favorablemente.

Sociedad Operai—Con un banquete que se servirá á las 6 p. m. en su local, cerrará la sociedad Unión Operai Italiani los festejos organizados en celebración del Estatuto.

Concluído el banquete se hará entrega de una medalla de oro y diploma de honor al presidente, D. Antonio M. Bianchi, y una medalla de plata á cada uno de los socios fundadores.

Fiesta sportiva—A las 7 a. m. se celebra hoy en el hipódromo la fiesta sportiva organizada por el Club de Gimnasia y Esgrima en honor del gobernador, señor Arias.

El programa dentro del cual se desarrollará la fiesta es el siguiente:

A las 7 a. m., reunión de los batallones escolares frente al local del club; 8 a. m., distribución de empanadas á los niños de los batallones; 8 á 11 a. m., finales de los campeonatos, juegos y ejercicios de conjunto por los batallones escolares en la plaza de juegos atléticos del cuerpo de bomberos; 3 p. m., inauguración del skating-ring del Club de Gimnasia y Esgrima y distribución de premios á los vencedores de los concursos efectuados entre los batallones y el torneo atlético del Rosario; 8 p. m., reunión social en skating-ring y paseo con luces á la veneciana por los batallones escolares.

Farmacias de turno—Hoy permanecerán abiertas las siguientes farmacias:

Roberto Cárcamo, 7-46 y 47; Juan Zerrillo, 5-63 y 64; Gabriel Resua, 6 y 28; Ernesto Lozano y Ca., 53 y 8; Ernesto Adami, 49 y 5; Francisco Jacovino 45 y 11; Manuel Barragán, 5 y 44; Pedro Cantaluppi, 48-12 y 13; Luis Buila, 7 y 58; Rapisardi 4 núm. 1122.

PERIODISMO

Periódicos nuevos—Han empezado á publicarse los siguientes: «La Palestra», bisemanal, en San Luis; «Viento Sur», quincenal, independiente, en San Rafael; «El Norte de la Pampa», semanal, en Realicó; «La Tarde», diario independiente, de ocho páginas, en Mendoza. A todos los nuevos colegas deseamos larga y próspera vida.

Publicaciones diversas—«Revista» de la Sociedad Rural de Córdoba; «Revista de Policía», órgano de los intereses generales de la institución policial; «Constancia», revista de espiritualismo, psicología y sociología; «El Monitor», revista técnica de la tenería y del calzado; «La Plaza», revista comercial; «El Colono», revista ilustrada pastoril y agrícola; «Arte y Literatura», publicación oficial del Círculo Ars; «Revista» de bancos, seguros, comercio y navegación; «La Semana Médica», con trabajos de los doctores Comi, Greslebin, Demaría, etc.; «Revista Zootécnica», «Anales» de la Sociedad Rural Argentina, con abundante material y numerosas ilustraciones; «El Comercial», órgano de la Liga comercial de la provincia de Buenos Aires; «Argentina Industrial», revista ilustrada; «La Propiedad», revista semanal; «Revista Técnica», «Boletín» de la universidad de Santa Fe, con trabajos de los doctores Pesenti, Malagarriga, Oliva, etc.; «Boletín» de la Unión hispano-americana pro Vella Miñor; «El Economista Argentino», periódico independiente, político y financiero; «Boletín del Centro Naval», interesante revista mensual; «Boletín» del hospital municipal de Bahía Blanca; «El Comercio», «La Plaza», «Regeneración» de Rosario.

Del extranjero—«France-Amerique» revista mensual de París, con artículos muy interesantes y nutridas informaciones sobre temas de ambas Américas; «Il teatro illustrato» de Milán; «Revue Franco-Brésilienne», ilustrada, de Río de Janeiro; «Diario de Sesiones» de la primera asamblea filipina; «La Ciudad Lineal» de Madrid; «Industrias Americanas» de Nueva York, que entra en el segundo año de su publicación; «Unión Ibero-Americana» de Madrid.

UNIVERSITARIAS

FACULTAD DE INGENIERIA

Inscripciones y derechos de exámenes—Desde el 13 hasta el 20 del corriente se expedirán por secretaría las boletas para el pago de los derechos de la segunda inscripción y derechos de exámenes.

Los alumnos que deseen rendir exámenes en julio próximo deben hacerse anotar en la secretaría antes del 20 del mismo mes, siempre que tengan sus derechos abonados.

Reanudación de las clases—El 16 del corriente se reanudarán las clases que se habían suspendido con motivo del centenario.

INSTRUCCION PUBLICA

Creación de escuelas—El consejo nacional de educación está por fundar un gran número de escuelas en las provincias de Buenos Aires y Santa Fe. Los maestros normales nacionales ó con título provincial, que quieran ocupar puestos de directores ó de maestros de grado, pueden presentarse personalmente ó por escrito á la inspección general de provincias del consejo.

Nombramientos—El consejo hizo ayer los siguientes:

Maestras de tercera categoría en las condiciones del acuerdo de 27 de abril de 1904, señorita María Teresa, escuela número 3 del consejo escolar 8o., en reemplazo de doña Clotilde Samnazaro de Farías, cuya renuncia se acepta; Amalia Mascarello, escuela número 3 del consejo escolar 8o., en reemplazo de la señorita María Soledad González, que falleció; doña Isolina Aschieri, escuela número 4 del consejo escolar 8o., en reemplazo de la señorita Teresa F. Gamboa, cuya renuncia queda aceptada; vicedirectores: don Deoclesio Fernández, escuela número 7 del consejo escolar 9o., en reemplazo de don Justo C. Rodríguez, que pasó á otro puesto; don Rafael Torres, escuela número 6 del consejo escolar 4o., en reemplazo de don Pedro Z. Conde, que pasó á otro puesto; don Santiago Giacometti, escuela número 1 del consejo escolar 14, en reemplazo de don Samuel Leiva, que fué ascendido; D. Dalmiro J. Gauna, escuela número 10 del consejo escolar 4o.; señorita María Angélica Arcuri, escuela número 9 del consejo escolar 12; director de la escuela nocturna D, del consejo escolar 14, en las condiciones del artículo 67 del reglamento respectivo, en reemplazo de don Luis J. Arce, que renunció, á don Pedro Jaureguiberry; maestra de tercera categoría de la escuela número 4 del consejo escolar 11 á doña Mila C. de Curchod, en reemplazo de la señorita María Elena Chaudet, cuya renuncia se acepta.

Escuela normal de maestras número 7—Continúa abierta en este establecimiento la inscripción de alumnas del primer año normal.

Mañana se dará comienzo á la inscripción de las alumnas del departamento de aplicación en los grados 4o., 5o. y 6o.

Las interesadas podrán pasar todos los días hábiles de 9 á 11 a. m. y de 1 á 4 de la tarde por la secretaría de la escuela, Corrientes 4261.

Escuela de artes y oficios número 5—En los talleres y clases de joyería y cincelado, dibujo y pintura, artes decorativas, sombrerería, encuadernación y lencería de este establecimiento, existen vacantes.

Los interesados pueden inscribirse en el local Rivadavia 3719, de 9 á 11 a. m. y de 2 á 4 p. m.

Extensión universitaria—La inauguración de las conferencias de extensión universitaria del Instituto popular, Rioja 1042, que debió realizarse en la Semana de Mayo, se ha aplazado hasta el 2 de julio próximo.

En el acto de la inauguración hablará el doctor Joaquín V. González.

TRIBUNALES

LOS PRIVILEGIOS FERROVIARIOS SOBRE IMPUESTOS

«En la ley 5315 no se encuentra expresión alguna que pudiera dar lugar á dudas de si fuera de la línea principal ó ramales hay algo más exceptuado de los gravámenes comunes necesarios para el gobierno de las provincias ó municipios.»

La suprema corte ha resuelto el juicio seguido por la municipalidad de Tucumán contra el ferrocarril Central Córdoba, por cobro de impuestos, alumbrado y limpieza correspondientes á la estación y á la oficina de informes que la empresa citada posee en dicha ciudad.

El juez local, doctor Rabeca, aceptó en parte la defensa del ferrocarril, que alegó estar exento de impuestos municipales, de acuerdo con el artículo 8o. de la ley nacional número 5315; aceptó el argumento en cuanto se refiere á los impuestos cobrados sobre la estación, pero lo rechazó en cuanto á los que se referían á la oficina de informes, que aquel magistrado no consideró comprendida dentro de las exenciones sancionadas por la ley de referencia. Contra esta resolución interpusieron el recurso de apelación para ante la corte ambas partes litigantes.

Respecto de la apelación interpuesta por la municipalidad dice la corte que no procede, ante lo dispuesto en los incisos 2o. y 3o., artículo 14, ley número 48, porque el auto referido, en la parte que ha sido adverso á aquélla, no contiene decisión en favor, sino al contrario, de ley ó autoridad local, cuya validez se haya cuestionado en concepto de ser repugnante á la constitución nacional; y porque la misma municipalidad no ha hecho valer en el juicio derecho alguno emanado de la ley 5315 ú otra especial de la nación (fallos, tomo 41, página 429 y otras).

En consecuencia, agrega el tribunal, el único punto que corresponde resolver es si el impuesto á la oficina de informes puede ó no conciliarse con la exoneración acordada á la empresa, por el artículo 8o. de la ley 5315 y el decreto de 17 de octubre de 1907 del poder ejecutivo nacional.

A este respecto es de tenerse desde luego en cuenta que las disposiciones legales tendientes á eximir de la carga pública general que representan los impuestos son de «strictissimmi juris» y deben interpretarse muy restrictivamente, como lo enseñan la doctrina y la jurisprudencia, de tal suerte que lo que no está expresamente concedido queda sometido al derecho común.

Los artículos 1o. y 8o. de la ley 5315 disponen que todas las concesiones de ferrocarriles, sean líneas principales ó ramales, que en adelante se acordaren serán regidas por las cláusulas de ellas, de acuerdo con la ley general de ferrocarriles número 2873 y que las empresas pagarán desde la sanción de la ley hasta el 1o. de enero de 1947 una contribución única igual al 3 por ciento del producto líquido de sus líneas, quedando exoneradas por el mismo tiempo de otro impuesto nacional, provincial ó municipal.

El artículo 12, inciso 3o. de la misma ley impone á la empresa el deber de destinar un local especial en las estaciones principales para oficinas de correos y telégrafos, sin que haya otras disposiciones en ella que se refieran á dependencias, servicios ú oficinas que los ferrocarriles establezcan fuera de sus líneas para mayor comodidad de los viajeros ó cargadores, pero sin formar parte integrante de los mismos, ni ser indispensables á su funcionamiento regular, y que puedan ser atendidos por otras empresas ordinarias locales ó por particulares, al igual servicio de carruajes ó carros entre las estaciones y las casas ú hoteles en las ciudades.

En el caso análogo que se registra en el tomo 104, página 73, de los fallos de la suprema corte, ha decidido que en la expresión «y demás dependencias» del artículo 3 del contrato celebrado por la nación para la construcción del ferrocarril Central Argentino, no están comprendidos, á los fines de la exoneración de impuestos, los telégrafos ú oficinas exteriores de ese ferrocarril, y es de observarse que en la ley 5315 no se encuentra dicha expresión ni otra análoga que pudiera dar lugar á dudas de si fuera de la línea principal ó ramales hay algo más exceptuado de los gravámenes comunes necesarios para el gobierno de las provincias ó municipios.

El impuesto municipal de que se trata, ni se alega que se haya creado para gravar exclusivamente al ferrocarril Central Córdoba, ni es susceptible de contrariar los propósitos de la ley 5315, pues en ningún caso puede comprometer los intereses de la empresa, dentro de lo que constituye su esfera de acción propia, como fundamento del comercio interprovincial, cuya reglamentación corresponde al congreso, siendo la del comercio interno del resorte de los poderes (artículo 67, inciso 12 de la constitución nacional).

Lo expuesto en los considerandos precedentes se robustece con los elementos de juicio que se desprenden de la discusión de la ley 5315, pues habiéndose preguntado por uno de los señores diputados cuáles eran los impuestos municipales mencionados en aquélla, de que se eximía á las empresas, y si entraban en ellos el servicio de alumbrado, afirmado, etc., el miembro informante de la comisión que había despachado el proyecto manifestó sin observaciones de los otros miembros de ella, ni de otros diputados: «Los antecedentes administrativos é interpretativos de la constitución establecen lo que es un servicio y lo que es un impuesto; el impuesto tiene un carácter general, mientras que el servicio tiene un carácter particular; lo paga el que lo recibe. El impuesto es general y lo paga aquel que recibe ó no sus beneficios.

«Por consiguiente, lo que se ha consignado en este artículo son los impuestos de la constitución, aquellos que tienen que ser pagados por todos y también por los ferrocarriles, si no fuesen exonerados por la ley. De ahí entonces, que los servicios de carácter comunal que beneficiasen á los ferrocarriles, por lo mismo que tienen un carácter particular, los ferrocarriles particulares tendrán que abonarlos». (Diario de sesiones de la cámara de diputados, 1907, tomo I, página 1209).

Tales son los fundamentos del tribunal para confirmar la sentencia en la parte que ha podido ser materia del recurso.

Aunque una herida necesite para curar más de 30 días, no debe considerarse grave, si sólo incapacita para un trabajo determinado—Tal es la opinión que desarrolla el agente fiscal doctor Arturo Seeber en el informe que ha producido con motivo del proceso formado á Macedonio Vera, como autor de lesiones.

El primer informe médico, dice el doctor Seeber, establece que las lesiones inferidas á la víctima son de carácter leve, pero que no requerían menos de treinta días para su curación, quedando incapacitado para el trabajo por igual tiempo, y el segundo informe lo confirma, agregando que el ofendido presenta una cicatriz sobre la falangina del dedo índice derecho, existiendo tumefacción en todo el dedo y periostitis en la falangina, con entorpecimiento marcado de las articulaciones de la falange con la falangina, y que mediante un tratamiento adecuado curará en 15 días más, es decir, después de los treinta en que el hecho ocurrió.

De acuerdo con las conclusiones médicas, y ante la propia manifestación de la víctima, quien afirma que todavía (18 de mayo próximo pasado) no puede entregarse á sus ocupaciones habituales de quintero, parecería que el presente caso debe estar comprendido dentro de la disposición del artículo 17, inciso 2o., capítulo II, ley 4189, que impone pena de penitenciaría, «cuando la lesión hubiere inutilizado para el trabajo por más de un mes».

Pero debe entenderse que al establecer la ley la incapacidad para el trabajo por ese tiempo, ella se refiere á una incapacidad absoluta ó completa, porque la interpretación contraria nos llevaría á consecuencias absurdas respecto al carácter de la pena, desde que la gravedad del delito dependería de la profesión ú oficio de la víctima.

Así lo entiende Chareau, comentando la disposición análoga del tratado francés, pues lo contrario implicaría que el acto ejecutado tendría que depender, no ya de su gravedad intrínseca, sino de una circunstancia extraña é ignorada del agente, cuya acción estaría caracterizada por la condición social de la víctima, sus hábitos, su género de vida. No es entonces la moralidad del acto ni el mismo hecho material lo que servirá de base á la pena, sino un hecho accidental, perfectamente extraño á la acción.

Esa es, pues, la interpretación lógica y humana que debe darse á la disposición de nuestro código, consagrada por la doctrina y la jurisprudencia, tanto francesa como italiana, ya que la incapacidad relativa de una sola de aquellas ocupaciones no es suficiente medida de la gravedad de la herida ú ofensa, si el ofendido puede dedicarse á otras ocupaciones. Y si se limitase sólo al trabajo ordinario del ofendido, siendo este trabajo diverso, según los distintos hábitos ó profesión, la calificación del hecho dependería de estos accidentes casuales.

En consecuencia, de acuerdo con el artículo 17, inciso 1o., ley citada y aceptando la atenuante de provocación, que no se encuentra demostrada en autos, el doctor Seeber pide seis meses de arresto para el acusado, como autor de lesiones leves.

Procesos electorales—En la causa que por infracción á la ley electoral se sigue contra don Luis Rosso, por una inscripción en falso domicilio, el fiscal federal doctor Irigoyen, se expidió ayer pidiendo la absolución del acusado, en mérito de que sólo hubo error en la numeración del domicilio de la persona inscripta.

Sentencias—El juez de comercio, doctor Casares, ha fallado las siguientes causas:

Molinari, Salvini y Ca. contra los señores Vicente Aebo y Ca., para que se les condene á recibir unas mercaderías que compraron por intermedio de su mandatario, se rechaza la demanda, con costas; don Juan García contra don Pedro Vidal, por exclusión de éste de la sociedad García, Vidal y Ca., que giraba en esta plaza, se rechaza la demanda, con las costas causadas á cargo del demandado, por su rebeldía, y las generales se deberán pagar en el orden que se produjeron; don Manuel Murias contra los señores Pedro y Antonio Lamusse, por rendición de cuentas y cobro de pesos, se absuelve á los demandados, con costas al actor; Le Roux y Ca. contra don Jaime Vieyra, en su carácter de fiador en un contrato de don Ernesto Vieyra, se rechaza la demanda, sin costas; Sociedad Sawing Machine Supplies Company (Fabricantes Unidos) contra don Pedro Bianchi, por cobro de pesos, se acepta la demanda, rechazando la reconvención, con costas; don Antonio Cleigets contra don Alejandro de Hock, por rescisión de un contrato, devolución de precio y pago de daños y perjuicios, se absuelve al demandado, con costas; don Luis Honott contra don Esteban Acosta, por cobro de $733 8, el juez condena al demandado á pagar al actor la suma de 2500 $, más la suma que fijarán árbitros, con interés, y aceptando la reconvención, rechaza las demás peticiones, debiendo pagarse las costas en el orden causado; don Antonio Lozano contra don Ferico Troesch, por cobro de pesos, condena á éste á pagar al actor la suma reclama, con intereses y costas.

—El juez de comercio, doctor Castillo, ha resuelto el juicio que por locación de servicios inició don Pascual Waldmann contra los señores Darr y Goldenberg, rechazando la demanda en todas sus partes, con costas.

—El mismo juez ha condenado á don Andrés Hermosilla á pagar á don Víctor Torange la suma que estimen árbitros, por servicios prestados por el actor en la casa comercial del demandado.

Vistas fiscales—En el proceso instruído contra Rodolfo Artalejo, por rapto de una menor, el fiscal doctor Baltasar S. Beltrán ha pedido para el acusado la pena de tres años de penitenciaría.

El mismo fiscal solicitó ocho meses de arresto para Juan González Benedicto, por hurto, y sobreseimiento en la causa seguida contra Víctor Gómez, por estafa.

Asuntos comerciales—En la quiebra de don Fritz Tauber, el juez doctor Seeber nombró síndico á don Carlos M. Villanueva.

—Se ha resuelto elevar al juez de instrucción los antecedentes del concurso formado á don Carlos Benoblia, en vista del informe del contador.

—En la convocatoria de acreedores de don Aquiles Balducci, se designó la audiencia del 2 de julio para que los acreedores concurran á verificar los créditos, y en la de don Agustín Melano, para idéntico fin, la audiencia del 4 de junio

Propiedad intelectual—El juez doctor de la Torre ha confirmado por sus fundamentos la sentencia del juzgado de paz de la sección tercera dictada en los autos seguidos por los señores Riccordi y Ca. contra la empresa teatral de don Rogelio Pérez y Ca. por haber éstos usufructuado sin autorización de aquéllos la propiedad de las óperas «Tosca» y «Boheme», representándolas en el teatro Buenos Aires.

Los demandados manifestaron ser cierto el hecho de la representación, desconociendo á los actores derecho para exigir cantidad alguna, puesto que no hay ley que obligue á la empresa á pagarla. El fallo del juez de paz comienza manifestando que el derecho de propiedad intelectual siempre se hallaría implícitamente reconocido y consagrado por el espíritu de nuestras instituciones, si no lo estuviera, como lo está, explícitamente por el artículo 17 de la constitución nacional, lo que á falta de leyes que reglamenten su ejercicio, lo pone bajo el amparo de los principios generales del derecho de propiedad y leyes que rigen el dominio de las cosas.

Agrega que en tal virtud, el autor de un trabajo intelectual tiene facultad, no sólo de usarlo, sino de usufructuarlo libremente, percibiendo sus frutos é impidiendo que otros se sirvan de él ó los perciban, todo al tenor de la naturaleza jurídica del derecho de propiedad y de lo dispuesto en el artículo 2513 del código civil.

Termina disponiendo que la suma reclamada debe deferirse al juramento estimatorio del actor, de acuerdo con el artículo 220 del código de procedimientos.

¿POR QUÉ?

¿Por qué el Regenerador Pagliano-Rossi es el mejor de los tónicos reconstituyentes?

1. Porque distinguidos médicos, como Güemes, Méndez y otros setecientos, cuyas recetas están á disposición del público en la farmacia La Rosa, lo recomiendan á sus enfermos anémicos, débiles, neurasténicos, dispépticos, convalecientes.

2. Porque ha merecido la aprobación del Departamento Nacional de Higiene.

3. Porque el profesor doctor Pedro N. Arata, director de la Oficina Química Municipal, lo ha calificado "la excelente preparación"

4. Porque en la Exposición Internacional de Higiene (Buenos Aires, 1904), ha sido premiado con la más alta recompensa.

5. Porque el Policlínico de Roma lo ha juzgado reparador soberano de las fuerzas, tónico de los nervios, del corazón y del cerebro.

Y porque es de sabor agradable, puede tomarse también en los fuertes calores del verano y se puede beber antes, ó durante, ó después de la comida sin privarse de alimento alguno.

En venta en todas las buenas Farmacias y Droguerías.—Depósito general, FARMACIA LA ROSA, Corrientes 501, Buenos Aires.

PARA CORTAR POR LO SANO

Esto es: para acabar de raíz con las enfermedades consuntivas y de la sangre, no se deben hacer experimentos ni probaturas, pues mientras se experimenta, la enfermedad avanza y cada vez se hace más difícil detenerla. Hay que proceder con toda energía, utilizando un medio poderoso que como la

Iperbiotina Malesci

esté ya reconocido como de eficacia indiscutible por todo el mundo. Un remedio que desde el primer momento empieza á contener el mal y de cuyos maravillosos resultados nadie duda.

Recuérdelo bien: IPERBIOTINA MALESCI es el purificador de la sangre de fama mundial, y el fortificante del organismo que jamás ha fracasado.

DE VENTA EN TODA FARMACIA

Preparación patentada del Establecim. Químico Dr. Malesci — FIRENZE (Italia)

MUNICIPALES

Secretaría de obras públicas—Ayer, después de una ausencia de quince días, se hizo nuevamente cargo de la secretaría de obras públicas el ingeniero Iturbe, que aun se encuentra convaleciente.

Firmó é informó en algunos de los más importantes expedientes y se retiró temprano.

El cuadro de Moreno Carbonero — Ha sido recibido el cuadro de la fundación de Buenos Aires, del pintor español Moreno Carbonero, que se piensa ubicar en el salón de recepciones de la intendencia.

Empréstito de 1888—Se ha remitido dos letras de cambio por valor de 20.803.10 libras esterlinas á los señores Baring Brothers y Ca., de Londres, para atender el servicio de amortización número 34 del empréstito de 1888 y el pago de la comisión que corresponde á esos banqueros por la mencionada operación.

Pago de obras adicionales — Los señores Alejandro Sacerdoti y Ca., contratistas de las obras de construcción del Banco Municipal de Préstamos, se presentaron á la intendencia solicitando se les abonen las siguientes cantidades:

30.313.23 pesos, importe de los trabajos adicionales ejecutados en la construcción de dicho edificio.

18.980 pesos por las diferencias de precios que reclaman.

31.611.50 pesos por armazones é instalaciones de madera construídas en el sótano del edificio.

Oídos los informes del departamento de obras públicas, la intendencia ha dirigido un mensaje al concejo deliberante manifestando que es exacto que obras imprevistas han modificado los primitivos presupuestos, pero como los empresarios no han requerido en cada caso órdenes escritas del D. E., considera que por razones de equidad corresponde el pago de las cuentas con la rebaja del 25 por ciento.

Pide en ese sentido la correspondiente autorización para efectuar el pago.

Convenio ad referéndum — Ha sido firmado un convenio celebrado entre la intendencia y don Guillermo Pollero, quien cede á la comuna la superficie de 73.09 metros cuadrados de terreno de su propiedad, Murguiondo y Lobos, afectada por la rectificación y ensanche de la primera, por 521.38 $.

Concesión de sillas en las plazas — La dirección general de hacienda se ha expedido en la solicitud de los señores Copercy Martínez, quienes solicitaron una concesión por 20 años para alquilar sillas que colocarían en las plazas del municipio.

Aquella repartición encuentra exiguo el impuesto de 0.30 $ por silla y por año, y cree equitativo fijarlo en 0.40 $.

No se opone, como una vez anterior vista, á acordar la concesión con carácter de exclusivo, por resultar de ese modo un monopolio, y sólo la acepta durante cinco años, sin compromiso de quedar anulada por razones de interés público.

EFEMERIDES

Americanas

1497—Gastos de expedición—En Medina del Campo los reyes católicos expiden una cédula disponiendo los gastos hechos por Colón hasta la llegada al punto de sus descubrimientos, sean á cargo del tesoro real, sin ningún gravamén al almirante.

1518—Isla de los Sacrificios—El expedicionario y navegante español Juan de Grijalva, recorriendo el Yucatán y las costas de Méjico, llega á una isla donde ve que los indios hacían á sus dioses sacrificios humanos, por cuya razón

Vino PRIORATO de mesa
y Vino SECO de Málaga
de "MAGIN PLADELLORENS"
de Barcelona
SU IMPORTACION Y CREDITO DATAN DEL AÑO 1867
ÚNICA MARCA QUE GARANTIZA SUS CUARTEROLAS DE CABIDA COMPLETA
GRAND PRIX HORS CONCOURS
PARIS 1889 PARIS 1900
Importación anual: 40.000 cuarterolas
Unicos introductores: MOSS & Ca
BUENOS AIRES

Basílica del Santísimo Rosario (Santo Domingo)—

Hoy a las 8.30 misa de comunión general con acompañamiento de cánticos sagrados; á las 10 solemne misa cantada y sermón del Sagrado Corazón de Jesús, por el reverendo padre fray Luis M. Cabrera, dominico.

Su Divina Majestad permanecerá expuesta durante el día. A las 4 p. m. terminación de la novena y procesión con la imagen del Sagrado Corazón de Jesús por el atrio del templo.

Santa Julia—

La festividad del Sagrado Corazón de Jesús se celebrará hoy en esta iglesia.

Por la mañana á las 8.30 misa de comunión general, con acompañamiento de armonio y coro de señoritas.

A las 10 misa solemne con orquesta. Manifiesto y sermón á cargo del presbítero Leonardo Ayala.

Por la tarde á las 4 rosario, ejercicio del Sagrado Corazón de Jesús, procesión del Corpus por el interior de la iglesia, visita de los cinco altares con intermedio de motetes cantados, bendición y reserva.

El Santísimo estará de manifiesto todo el día, haciéndole guardia de honor las asociaciones de la parroquia y fieles en general.

Los altares serán adornados por familias de la parroquia.

Basílica del Socorro—

Fiesta de San Antonio de Padua.—El día 13 fiesta del santo, á las 9.30 solemne misa cantada con panegírico por el padre Pedro Colón, de la Compañía de Jesús.

El Santísimo quedará de manifiesto todo el día: á las 7.30 p. m. rosario, lectura, cánticos sagrados y solemne bendición.

Apostolado de la Oración—

Junio 12.—San Juan de Sahagun, confesor. Por el claro.

Cuarenta horas—

Nueva Pompeya.

CORREO

A Gentleman, Saavedra: 1. El diccionario de la Academia española registra la palabra. Hesitación como para mencionarla solamente; pues permite al investigador á la palabra Duda, que, según el origen latín tiene las mismas acepciones que aquélla. No obstante, no debe de ser así al punto que los vocablos de ambas lenguas latinas establecen una diferencia marcada entre los dos vocablos. Con efecto, si se apela al sentido común, á la idea que la práctica y la costumbre dan sobre el valor de las expresiones, se sentirá, se convence que no significan lo mismo. Duda y Hesitación. La Duda es la expresión de la incertidumbre del espíritu, del pensamiento, mientras que la segunda supone un algo material, que se produce cuando se trata de realizar un acto. Así, se duda de una creencia, de una persona; en tales casos el fenómeno es puramente moral. Pero si se hesita, si se vacila por entrar en el baño, por ejemplo, esto puede haberse sin que haya lugar á duda, porque esa hesitación proviene á menudo de la seguridad que se tiene de que el agua está muy fría ó muy caliente. La duda y la hesitación en materia de gusto, del efecto que harán en sus tocados tales ó cuales colores, y, sin embargo, suelen hesitar en la elección de los géneros. Ocurre también que después de la duda viene la hesitación, como en el caso de la sospecha, sentimientos todos de diferentes índoles. 2. Esa obra la hace en una casa de Barcelona. 3. Después de Apolo, el dios de las bellas artes, no vemos á otro dios ó diosa de la música. Pan, que, según parece, tocaba admirablemente la flauta, era dios de los rebaños; Orfeo y Lino eran buenos músicos también, pero no eran dioses; el último fué quien le enseñó música á Hércules. Talia, una de las tres gracias, era la musa de la comedia.

*** A Un subscriptor: Oviedo es la capital de la provincia de Oviedo. Antiguamente era cabeza del principado de Asturias.

*** A Un mitrista, de Avellaneda: La extrema izquierda.

*** Para el caso á que se refiere Un subscriptor, hay que dirigirse á la secretaría de la facultad..

*** A A. E.: En cifra redonda, seis millones.

*** A Una andaluza, Gualeguaychú: Emplear el agua oxigenada.

*** A Una antigua subscriptora: Recorrido de la cacería.

REGISTRO DEL ESTADO CIVIL Y ELECTORAL

INSCRIPCIONES DE AYER

Los nacimientos deben ser declarados por el padre ó parientes más cercanos del niño y por la partera, dentro de los tres días de producido, bajo pena de multa ó prisión.

Oficina principal: Tucumán 854.

Sección 1a., Rivadavia 8151; 1a. (sucursal) Esquina 172; 2a., Montesaudo 12; 3a., General Urquiza 568; 4a., Almirante Brown 1078; 5a., Fray Cayetano 68; 6a., Belgrano 4139; 7a., Humahuaca 1033; 8a., Rincón 1454; 9a., Corrientes 3135; 10a., Alberti 340; 11a., Azcuénaga 487; 12a., Santiago del Estero 941; 13a., Bolívar 699; 14a., Lavalle 1485; 15a., Malabia 261 16a., Juramento y Cuba (municipalidad); 16a., (sucursal), Baunes 185; 17a., Federico Lacroze 2469; 18a., Charcas 3747; 19a., Larrea 1213; 20a., Córdoba 1655.

AVISO

Se hace saber á don Manuel Carballo que debe comparecer al registro civil de la sección 5a. (Flores), Fray Cayetano 65, á la brevedad posible, con el objeto de labrar el acta de nacimiento de la criatura denunciada por él como nacida el 16 de enero en la calle Lobos 1525. De no comparecer, se le hará aplicar la pena que corresponda.—*El jefe.*

NACIMIENTOS—Varones legítimos 20, ilegítimos 8. Mujeres legítimas 20, ilegítimas 4.

MATRIMONIOS—Sección 1—Francisco Molitello, italiano, carpintero, con Rosa Difrancesco, italiana; Escolástico J. Gómez, argentino, industrial, con Claudia Pontoroli, argentina; José Martínez, español, panadero, con Jesús Estúa, española; Ramiro Fernández, español, cortador, con Melitina Feijóo, española; Tomás J. González, argentino, empleado, con Ana Nardelli, argentina.

Sección 3—Francisco Gabilondo, español, hacendado, con Juana Otegui, española; José Dieguez, español, motorman, con Josefa Negro, española; Daniel Cervieri, italiano, mimbrero, con Angelina Lazzarri, italiana; Miguel Portas, español, comerciante, con Enriqueta Armengaud, argentina; Benito Cabalejro, español, dependiente, con Máxima Cabaleiro, española.

Sección 4—Luis Fiori, italiano, herrero, con Juana Camargo, oriental; Natalio Pietra, italiano, jornalero, con Antonia Tormos, española; Gerardo Sobrino, español, panadero, con Plácida Díaz, española; Enrique Rabuñal, español, empleado, con Concepción M. Rey, argentina; Ciro Paoli, italiano, empleado, con María González, argentina.

Sección 5—Aníbal L. Fuensalida, argentino, agente de policía, con Martina H. Medina, argentina; Pablo J. Galli, italiano, maquinista, con Emilia Luraghi, argentina; Gustavo Hagel, alemán, comerciante, con Marcela Mac Donnell, argentina; Francisco Cavallero, italiano, albañil, con Silvia Giannoni, italiana; Luis Quercia, italiano, albañil, con Rosario Quercia, italiana.

Sección 6—Antonio Taboada, español, jornalero, con Concepción Gómez, española; Carmelo Cipolla, italiano, jornalero, con María Concepción Bucci, italiana; Nicolás Pastorino, italiano, panadero, con Catalina Ana Cosmelli, italiana; Vicente Scannapieco, italiano, confitero, con Clorinda Cetrangolo, argentina; Domingo Cagliare, italiano, telegrafista, con Concepción Ibarria, española; Francisco Bagnasco, italiano, comerciante, con Elisa Maggiani, italiana.

Sección 7—Miguel Pohá, español, empleado, con Catalina Lavena, argentina; Félix Bolaño, oriental, mecánico, con Sofía Silva, oriental; Francisco Gallicchio, italiano, comerciante, con Angela Gioia, argentina; Emilio Estévez, español, músico, con Purificación González, española.

Sección 8—Manuel Podestá, argentino, rentista, con Josefina Ithurrart, argentina; Andrés Vallejos, español, Ramona Sánchez, española; Jesús Martínez, español, panadero, con María Vicente, española; José González, argentino, comerciante, con Juana Larrarte, argentina; Rafael Cava, argentino, hojalatero, con Carmen Masiello, argentina; Donato Fusco, italiano, jornalero, con Concepción Santaclara, argentina; José Greco, italiano, herrero, con Catalina Mosteiorenzo, italiana.

Sección 9—José Mateo Ferrero, italiano, comerciante, con Antonia Chiavazza, italiana; Alvino Lara, español, jornalero, con Carmen Arias; Luis Golchak, ruso, jornalero, con Sofía Basen, rusa; Fermín Fitero, español, sastre, con Victoria Emilia Gorosito, española; Andrés Montelimale, italiano, comerciante, con Angela Mengeni, italiana; Juan Casola, italiano, carpintero, con Clementina Italiani, italiana; Enrique Schvartz, ruso, sastre, con Fanni Felman, rusa; José Di Salvo, italiano, albañil, con Rosa Di Salvo, italiana.

Sección 11—Elías Gurevich, ruso, mecánico; con Berta Kohn, rusa; Francisco Arias, español, comerciante, con Dolores Teresa Codda, argentina.

Sección 13—Eduardo Villanueva, español, jornalero, con Teresa Triñanes, español; José Barrón, español, empleado, con Beatriz Llorente, española; Indalecio Ovies, español, empleado, con María Antonia Tuñedo, española; Belfán Stowell, Webb, inglés, empleado, con Hortensia R. Kempen, belga; José Abuín, español, empleado, con Basilica Anseras, argentina; José Ramón Radio, español, jornalero, con María Dobal, española.

Sección 15—Vicente Cariolo, italiano, zapatero, con Ana María Jozzolino, italiana; Antonio Mollicó, italiano, jornalero, con Eulalia Caldevilla, española; Angel Crivelli, italiano, comerciante, con Clotilde Culaciati, italiana; Pedro Vecchi, italiano, comerciante, con María Achili, italiana.

Sección 16—Agustín Jáureguy, uruguayo, entraineur, con María Elena Sasañoca, argentina; Joaquín García, español, carpintero, con Angela Jiménez, española; Pedro Barbarino, italiano, agricultor, con Carmen González, española.

Sección 18—Antonio Silva, español, albañil, con María Vicenta Gaito, argentina; Cornelio Jacobo de Boer, holandés, maquinista, con Clara Hubertina Borenberg, holandesa; Benigno Pérez, español, zapatero, con Josefa Gómez, española; Pedro Lacava, italiano, comerciante, con Juana Rodota López, argentina; Abrahán Atilio, turco, albañil, con María Nemi, turca; Juan Pedotti, argentino, empleado, con Adela Josefa Riva, argentina; José Agustín Bondero, argentino, empleado, con Eudosia Solla, española; Santiago Vázquez, español, empleado, con Concepción Díaz, española; Manuel Pérez, español, empleado, con Carmen de la Iglesia, española; Natalio Amadeo, italiano, carpintero, con Adelina de Marzo, italiana; Carlos Coda, argentino, colchonero, con Amalia Ganis, argentina; Ramón Ferreirós, español, jornalero, con Antonia García, española; Basilio Saruso, griego, sastre, con Catalina Mariaunty, griega.

Sección 19—Juan Turco, italiano, lechero, con María Patinga, española; Salvador Grito, italiano, lustrador, con Juana di Falco, italiana; Angel Díaz, español, cocinero, con Dolores Campo, española; Onofre Antonio Lacal, argentino, empleado, con Amelia Mariani, argentina; Gregorio de Lazcano, occidental, empleado, con Florencia Goñi, española; Nicolás Lemme, italiano, comerciante, con Rosa Ricci, argentina; Manuel Villarruel, argentino, pintor, con Angela Garcia, española; Daniel Carick Castelli, argentino, empleado, con Ema Rosa Longoni, argentina; Florisio Vega, español, jornalero, con Francisca Abella, española; Manuel López, español, jornalero, con Francisca Cattaya, española; Sobrenicder Erich, alemán, empleado, con Ana Fassler, argentina.

DEFUNCIONES—Sección 3 — Juan Rassa, 55 años, francés, casado, hospital Rawson; N. N., hospital Rawson; N. Perrone, hospital Rawson; Clementina Cerino, 30 años, italiana, casada, hospital Rawson; Laurentina P. de Laffaille, 47 años, francesa, viuda, hospital nacional de Alienadas; Marcos G. de la Fuente, 42 años, argentina, casada, Entre Ríos 1768; Juan Gaviro, 10 años 9 meses, argentino. Pedra 1851; Isabel María, 1 mes 9 días, argentina. Casa de expósitos; Marcelino Sangiado M. Gómez, 8 días, argentino, Casa de expósitos; Tosca Vivani, 5 meses 23 días, argentina, Casa de expósitos; Ricardo Héctor, 1 año 8 meses 22 días, argentino, Casa de expósitos; Juan Podesta, 74 años, italiano, viudo, Caseros 1579; Gabriel Alderete, 2 meses, argentino, Perdiel 655.

Sección 4—Eduardo Stech, 30 años, chileno, R. Díaz 710; Jerónima M. de Onegilo, 87 años, italiana, Rodríguez 960.

Sección 5—José Covetti, 43 años, italiano, hospital T. Alvarez; Margarita R. de Ascondido Etchegaray, 27 años, argentina, Río Cuarto 1321 Carlos Buzzoni, 58 años, Italiano, Pumacahua 498; Antonia C. de Rodríguez, 83 años, española, Méndez de Andes 1807.

Sección 6—Rafael B. Corrado, 8 días, argentino, Guayaquil 246; Rufina de San Martín de González, 86 años, argentina, viuda, Quito 4074; Estanislada Echeverría, 88 años, argentina, soltera, San Carlos 3967.

Sección 7—Ricardo Alfredo Berisso, 9 meses, argentino, P. King 73; María Troncoso de Casanova, 65 años, argentina, viuda, Río de Janeiro 325; Roberto Miguel Bavatro, 1 año 5 meses, argentino, Estirao 91; N. N., vía pública; Fortunata, Arroyo de Reyne, 60 años, argentina, viuda, Medrano 618.

Sección 8—María S. de Costa, 61 años, italiana, casada, Pavón 2143.

Sección 9—Miguel Urriza, 4 años, español, hospital Español; Vicente Bonghi, 48 años, italiano, hospital San Roque; Enrique Darelli, 18 años, argentino, Corrientes 2364; José Belloni, 5 meses, argentino, Lavalle 3469; Juan José Pagadizábal, 55 años, español, hospital Español; Carlos Beatrice, 53 años, italiano, Sadi Carnot número 87.

Sección 11—Gabriel Meragier, 8 días, argentino, Lavalle 2108; Fernando Sokol, 8 meses, argentino, Tucumán 2450; Francisco Pesse, 24 años, argentino, Tucumán 2441.

Sección 13—Velia María Romanelli, 11 meses, argentino, Vírgenes 1011; Pilar Alvarado, 60 años, argentina, viuda, hospital Torcuato de Alvear.

Sección 16—Agustín Arzeno, 70 años, italiano, Vidal 2120; Isabel Isolina de Speita, 50 años, italiana, viuda, Cullen 661.

Sección 18—Dolores Suárez, 25 años, argentina, soltera, Artigas 2226; Angela R. de Vecchioni, 19 años, argentina, casada, Thames 1247; Carmen Pinto, 4 meses, argentina, Honduras 1570; Pedro Antonio Lugano, 29 años, argentino, soltero, Nicaragua 56; Carlos Flaran Castels, 29 años, argentino, casado, Las Heras 1580.

Sección 19—Francisco Tolosa, 46 años, argentino, hospital de Clínicas; Juana F. de Passantino, 35 años, argentina, hospital Rivadavia; Magdalena B. de Reyes, 30 años, argentina, hospital Rivadavia; Santos Divisi, 13 meses, argentino, hospital de Niños; Raúl Alberto Nobile, 2 años, argentino, Andes 1072; Lucía L. de Bourdier, 78 años, francesa, Bustamante 2829.

CAMPO NEUTRAL

PERSONAL

En Buenos Aires, á once de junio de mil novecientos diez, reunidos los señores Juan J. Enrich y Silverio J. Prota, en representación del señor Augusto De Muro y los señores Juan A. Bonin y Eduardo Iglesias, en representación del señor Armando Bergalli, canjeados los respectivos poderes, los representantes del señor De Muro manifestaron que habían recibido instrucciones para exigir del señor Bergalli una inmediata reparación por las armas de las ofensas que le había inferido á raíz de un discusión en el seno de la segunda liga de la Argentine Football Association.

Los representantes del señor Bergalli dijeron que su ahijado era el ofendido. No pudiendo ponerse de acuerdo sobre este punto, resolvieron someterlo á la decisión del doctor Eduardo Prayones, quien considerando: Que la manifestación hecha por los representantes del señor Bergalli de que éste al interpelar al señor De Muro no había tenido el propósito de agraviarlo; que las expresiones del señor De Muro respecto de la actuación del señor Bergalli habían sido motivadas por las manifestaciones hechas por éste en el curso de su interpelación y que las palabras posteriores del señor Bergalli tienen por único fundamento contestar las que le había dirigido el señor De Muro, resuelve: que no hay lugar á concertar el lance, porque no ha sido afectado en lo más mínimo el honor del señor De Muro, quedando terminado el incidente con este fallo, sin otra ulterioridad. Se firman dos de un mismo tenor.—Firmado: Silverio J. Prota, Juan J. Enrich, Juan A. Bonin, Eduardo Iglesias, Eduardo Prayones.

En la oficina central del telégrafo de la nación se encuentran detenidos telegramas procedentes de Santos para Cassalla y de Lucca para Accelli.

NOTAS SUELTAS

Debilidad cerebral, cansancio, pérdida de la memoria, males de estómago y jaquecas, se curan rápidamente con el Elixir del doctor Uscher, de Berlín. Folletos gratis.—Beynet y Falco, Corrientes 641.

PATINES
"RICHARDSON"

LOS MEJORES
Invitamos inspección de nuestro surtido
Cassels & Co.
43 - FLORIDA - 43
112

"A LOS NIÑOS"
637 Bmé. MITRE 639
Un grandioso surtido recibido para el Invierno, de trajes de casimires de todas clases, sobretodos, vestidos, tapados, sacos, sombreros, para niñas; camisetas, calzoncillos medias, guantes, corbatas, camisas, cuellos, ligas de todas clases, vestidos, batitas, tricotas para bebé; gran surtido de calzados ingleses para niños y niñas.
112

PEDRO M. MILLAN, Q. E. P. D., FALLECIÓ el 13 de junio de 1909.—Su esposa Ventura Castro Olivera de Millán, sus hijos y las familias de Martínez Paz, Gutiérrez y Castro Olivera, ruegan á sus relaciones quieran acompañarlos á rogar á Dios por el eterno descanso de su alma en la misa que se celebrará en la iglesia de la Concepción, el lunes 13 del corriente, á las 9.15 de la mañana. —El duelo se despedirá por tarjeta. 212

JUAN SALAR PEREZ, Q. E. P. D., FALLECIÓ el 11 de junio de 1910.—Sus hijos, Carmen S. de Iriart, Francisco, Josefa S. de Antúnez, Isabel S. de Padrón, Juan, José, Eladio, Pilar y Manuel; sus hijos políticos, Emilio Iriart, Joaquina G. de Salar, Florencio Antúnez, Manuel Padrón, Teresa U. de Salar y Carolina T. de Salar; nietos y demás deudos, invitan á sus relaciones á acompañar los restos del extinto al cementerio del Oeste, mañana lunes 13, á las 9 a. m.—Casa mortuoria, Boedo 371.—Nota: Carruajes en la empresa de Lázaro Costa, Rioja 280. 212

AVELINA PINEDO, Q. E. P. D., FALLECIÓ el 13 de junio de 1908.—Se dirán misas por el descanso de su alma en el templo de Nuestra Señora de la Merced, el lunes 13, de 9 á 10.30 a. m. 311

CARLOS OLIVERA, Q. E. P. D., FALLECIÓ en Quilmes el 11 de junio de 1910.—La familia invita á sus relaciones á acompañar los restos del extinto al cementerio local, hoy domingo 12, á las 3 de la tarde.—Unica invitación.—Nota: En la empresa de J. A. Escobar é hijo habrá carruajes disponibles hasta las 2.30. 112

MARIA R. DUPUY, Q. E. P. D., FALLECIÓ en S. Martín el 27 de mayo de 1910.—Su señora madre, Joaquina B. de Dupuy, y demás familia, invitan á sus relaciones al funeral que, por su eterno descanso, se dirá en la iglesia parroquial de San Martín, el 13 de junio, á las 10 a. m.—Favor que se agradecerá.—El duelo se despide por tarjeta. 112

DOMINGO HARREGUY, Q. E. P. D., FALLECIÓ el 24 de mayo de 1910.—VICTORINA S. DE HARREGUY, q. e. p. d., falleció el 12 de junio de 1909.—En sufragio de sus almas se rezarán misas en el templo de San Juan, el lunes 13 de junio, de 8 á 10 de la mañana.—La familia asistirá á la última misa.—Atención que se agradecerá.—El duelo se despedirá por tarjeta. 311

MARTIN BERANGER, Q. E. P. D., FALLECIÓ el 15 de junio de 1909.—Su esposa, Natividad Chapar de Beranger; sus hijos, su hermana, madre política, hermanos políticos, sobrinos y demás deudos, invitan á sus relaciones á las misas que se celebrarán en la iglesia de Santa Lucía, el miércoles 15 del corriente, de 7 á 10 a. m.—Favor que agradecerán. 412

MERCEDES ARAOZ LAMADRID DE BERRO, q. e. p. d., falleció el 12 de junio de 1908.—Sus hijos Enrique C. y Amanda Berro, Andrés B. de Berro, hija política; sus nietos, su hermano Francisco A. Lamadrid, hermanos políticos, y demás deudos, invitan á sus relaciones á las misas que por el eterno descanso de su alma se dirán en la iglesia del Carmelo (Charcas y Pueyrredón), el lunes 13 de junio, á las 10 de la mañana.—Favor que agradecerán. 311

JEANNY CARRON DE GREFFIER, Q. E. p. d., falleció el 14 de junio de 1909. —Sus hermanos Mariano Carron, Adela C. de Bobin (ausente), hermana política Josefa B. de Carron, sus sobrinos Amada, Carmen, Adela C. de Ballé, Julia B. de Carnova y demás sobrinos y deudos, invitan á sus relaciones á las misas que en sufragio de su alma tendrán lugar en la iglesia de San Nicolás de Bari, el 14 de junio, de 7 á 10 de la mañana. —La familia asistirá á la última misa. 411

PEDRO MUJICA, Q. E. P. D., FALLECIÓ el 12 de mayo de 1910.—Su esposa, Narcisa Corvalán de Mujica; su padre, Francisco Mujica; sus hermanos, Domingo, Francisco y Juan José; hermanas, hermanos políticos, tíos, sobrinos, primos y demás deudos, invitan á sus relaciones al funeral que se celebrará en la iglesia de la Concepción, el día 13 de junio, á las 10 a. m.—El duelo se despide por tarjeta. 59

JUANA MARIA M. DE EYHERACHAR, q. e. p. d., falleció el 16 de junio de 1909.—Su esposo Guillermo Eyherachar, sus hijos Pedro, Fernando, Verónica, Leoncia, Guillermina, Emilia y Elías y demás deudos, invitan á sus relaciones al funeral de cabo de año que se celebrará el día 16 de junio, á las 10 de la mañana, en la iglesia de Nuestra Señora de Balvanera.—Favor que agradecerán eternamente.—El duelo se despedirá por tarjeta. 89

ANTONIO GODEFROY, Q. E. P. D., FALLECIÓ el 11 de junio de 1910.—Sus hijos, Próspero y Arturo Godefroy; sus nietos y demás deudos, invitan á sus relaciones á acompañar los restos del extinto al cementerio del Oeste, hoy domingo 12, á las 10 a. m.—Unica invitación.—Se ruega no enviar coronas.—El duelo se despedirá por tarjeta.—Casa mortuoria, Moreno 2706.—Nota: Carruajes en la empresa de Lázaro Costa, Rioja 280. 112

JUAN DULAU, Q. E. P. D., FALLECIÓ en Dolores el 17 de junio de 1909. —Su esposa, Aurora Alba de Dulau, su hermana Catalina D. de Vigneau, Pedro Alba padre político, hermanos políticos, tías, tíos, sobrinos, primos y demás deudos, invitan á sus relaciones al funeral que por su eterno descanso se celebrará en la iglesia de la Inmaculada Concepción el 17 de junio, á las 10 de la mañana. —Favor que agradecerán.—El duelo se despide por tarjeta. 810

ROBERTO HOEVEL, Q. E. P. D., FALLECIÓ el 11 de junio de 1910.—Su esposa, María S. de Hoevel; sus hijos; su señora madre, Elena G. de Hoevel (ausente); sus hermanos, Carlos y Elena H. de Casares (ausente); sus hermanos políticos, primos, sobrinos y demás deudos, invitan á sus relaciones á acompañar los restos del extinto al cementerio del Norte, hoy domingo 12, á las 10 a. m.—El duelo se despedirá por tarjeta.—Unica invitación.—Casa mortuoria, Cuba 2368 (Belgrano).—Nota: Carruajes en la casa Miñás hasta las 9. 112

ELOISA FAUCHEUX VIUDA DE DIEHL, q. e. p. d., falleció el 13 de junio de 1909. — Sus hijas Alejandrina Diehl de Diehl, Amada Diehl de Maurice, sus hijos políticos Carlos Diehl, Alfredo Famin, nietos, bisnietos, tataranietos, sobrinos y demás deudos, invitan á sus relaciones quieran asistir al funeral de cabo de año que en sufragio de su alma se celebrará en la iglesia de Nuestra Señora de Balvanera, el lunes 13 del corriente, de 7 á 9 de la mañana.—La familia asistirá á la última misa.—Favor que agradecerán eternamente.—Unica invitación.—El duelo se despedirá por tarjeta. 410

ESTANISLADA ECHEVERRIA, Q. E. P. d., falleció el 11 de junio de 1910, confortada con los auxilios de la religión. —Sus sobrinos, Jorge F. Echeverría, María E. de Olivera, Juana E. de Irigaray; sobrino político, Lorenzo M. Irigaray; sobrinos, nietos y demás familia, invitan á sus relaciones á acompañar los restos de la extinta á su última morada, hoy domingo 12, á las 10 de la mañana.—Casa mortuoria, San Carlos 3967.—El duelo se despide por tarjeta.—Unica invitación.—Se ruega no envíar coronas.—Nota: Carruajes en la empresa M. Alegre, Rivadavia 3681. 112

ANTONIO D. MARQUES, Q. E. P. D., falleció el 11 de junio de 1910.—Su esposa, Leontina A. de Marqués; sus hijos, Antonio Raúl, Arturo, Leontina, Leticia, Teodoro, Dardo, Efraín y Argentino; sus hermanos, Mariano, Agustín y Narciso; hermanos políticos, sobrinos y demás deudos, invitan á sus relaciones á acompañar los restos del extinto al cementerio del Norte, hoy domingo 12, á las 3 p. m.—El duelo se despide por tarjeta.—Unica invitación.—Casa mortuoria, Ferrocarril 94.—Nota: Carruajes hasta la 1.15 en la empresa Iribarne y Ca. 112

MARIA RAFFO DE TADDEO, Q. E. P. d., falleció el 11 de junio de 1910, confortada con los auxilios de la religión. —Su esposo, Pedro Taddeo; su hijita, María Teresa; sus padres políticos, Juan Taddeo y Catalina Delmonte de Taddeo; sus hermanos políticos, Rafael, Laureano, Juan (ausente) y Catalina Taddeo de Sordelli; sus sobrinos y demás deudos, invitan á sus relaciones á acompañar los restos de la extinta al cementerio del Oeste, mañana lunes 13, á las 10 a. m.—El duelo se despedirá por tarjeta.—Casa mortuoria, Gazcón 956.—Nota: En la Compañía Nacional, Bartolomé Mitre 1140, habrá carruajes hasta las 9.30 a. m. 212

CARLOS BUZZONI, Q. E. P. D., FALLECIÓ el día 11 de junio de 1910, confortado con los auxilios de la santa religión.—Su esposa, Ercilia P. de Buzzoni; sus hijos, Teresa A., José L., Josefina y Eduardo Buzzoni; sus padres políticos, Francisco Prevosti y Josefa M. de Prevosti; sus hermanos políticos, primos, sobrinos y demás deudos, invitan á sus relaciones quieran acompañar los restos del extinto, hoy domingo 12, á las 2 p. m., al cementerio del Oeste.—Se ruega no enviar coronas.—Unica invitación.—Casa mortuoria, Pumacahua 498 (Flores), entre Merlo y Directorio.—El duelo se despide por tarjeta.—Nota: En la empresa de Mordeglia, Botta y Mazzarella, San Juan 3590, habrá carruajes disponibles hasta la hora indicada. 112

MARIA BUSTAMANTE DE GILLY, Q. e. p. d., falleció el día 11 de junio de 1910, confortada con los auxilios de la santa religión y la bendición papal.—Su señora madre, Ana B. de Moreira; sus hijos, Enrique, Fortunato, Matilde G. de Aragón, Elisa, Rodolfo, Arturo y Manuel E. Gilly; sus hijos políticos, Amelia Cazalás de Gilly, Nicanor Aragón y Rosario C. González de Gilly; sus hermanos, Manuel y Fortunata Bustamante, Máximo, Lucio y Justo Moreira; sus hermanos y hermanas políticos, nietos, sobrinos, sobrinas y demás deudos, invitan á sus relaciones á acompañar los restos de la extinta al cementerio del Oeste, hoy domingo 12, á las 3 p. m. —Se ruega no enviar coronas.—El duelo se despide por tarjeta.—Unica invitación.—Casa mortuoria, Colombres 954.—Nota: En la empresa Volpi habrá coches disponibles. 112

AGUSTIN ARZENO, Q. E. P. D., FALLECIÓ el 10 de junio de 1910.—Su esposa, Jerónima Arzeno de Arzeno; sus hijos, Agustín, Dolores, Leopoldo Manuel, Mercedes, Francisco, Mariano, Angela Jerónima, María, Emilia, Pedro, Elena, Celia y Alberto; sus hijos políticos, Elolisa Carranza, Ramón Bustingorty, Margarita Tabachi y Pablo Polo; sus nietos; sus hermanas, Jerónima A. de Castellini y Angela A. de Denegri (ausente); sus hermanos y hermanas políticos, sobrinos y demás deudos, invitan á sus relaciones á acompañar los restos del extinto al cementerio del Oeste, mañana **domingo 12, á las 9 a. m.— En la iglesia de Belgrano se dirá una misa de cuerpo presente** á las 9.30 a. m.—El duelo se despedirá por tarjeta.—Se ruega no enviar coronas.—Unica invitación.—Casa mortuoria, Vidal 2120 (Belgrano).—Nota: Carruajes disponibles en la cochería de E. A. Costa. 211

LUIS P. ROLANDO, Q. E. P. D., FALLECIÓ en General Belgrano el 29 de mayo de 1909.—Su esposa Graciana Sausat de Rolando, sus hijos Luis, Emma y Juan Antonio Rolando, su padre Juan B. Rolando, sus padres políticos Pedro Sausat y Segunda S. de Saurat, sus hermanos Felipa R. de Roscal, Ana R. de Carbone, Adela R. de Badino y Francisco Rolando, sus hermanas y hermanos políticos, tíos, sobrinos, primos y demás deudos, invitan á sus relaciones á acompañarlos al funeral de cabo de año que en sufragio de su alma se celebrará en la iglesia Santa Lucía, el lunes 13 de junio, á las 10 de la mañana.—Favor que quedarán eternamente agradecidos.—El duelo se despedirá por tarjeta.—Unica invitación. 311

RAMONA SANCHEZ DE RISSO PATRON, q. e. p. d., falleció el 29 de mayo de 1910, confortada con los auxilios de la santa religión y la bendición papal.—Sus hijos doctor Agustín Risso Patrón, Laura R. P. de Sánchez, Crescencia R. P. de Barrancos, Alfredo, Ramona R. P. de Suárez y capitán Eubilio Risso Patrón, sus hijos políticos doctor Francisco Bengolea, Sebastián F. Barrancos, Clara B. de Risso Patrón, Irene T. de Risso Patrón y María V. Coronell de Risso Patrón, sus hermanos doctor Pedro A. Sánchez, Paulina S. de Guevara, Lucas y Simón Sánchez, sus hermanos políticos, nietos, bisnietos, sobrinos y demás deudos, ruegan á sus relaciones quieran acompañarlos al funeral que en sufragio de su alma, se celebrará en la iglesia de la Merced, el martes 14 de junio, á las 10 de la mañana.—Favor á que quedarán eternamente agradecidos. —Unica invitación.—El duelo se despedirá por tarjeta. 510

Sunlight Jabón
PARA TODO EL MUNDO.
112

REMATES
AVISOS DEL DIA
Bravo Barros & Ca

HOY—Lavalle y Billinghurst—

Una notable esquina con edificio aprovechable. A 2 cuadras de la Avenida Córdoba y á 3 de Corrientes. Da frentes al sur y este. Base, pesos 18.000.

HOY, á las 2 p. m., en la misma propiedad—BRAVO BARROS Y CA. 53376 112

HOY—Casa en Belgrano—

Pampa 4032, á dos cuadras del tranvía de Donado y á 3 del de Acha. Casa-habitación en amplio terreno. Base, $ 7.500. Mitad al contado y mitad á un año de plazo, con garantía hipotecaria y 6 o/o de interés, pagadero por semestres anticipados.

HOY, á las 2 p. m., en la misma propiedad—BRAVO BARROS Y CA. 53377 112

HOY—Judicial. En Flores—

Dos notables esquinas. Directorio y Lautaro y Merlo y Carabobo. Sobre los tranvías eléctricos, en medio de importante edificación y á 4 cuadras de la Avenida Rivadavia. Venta en tres lotes. Orden del juez doctor González del Solar, secretaría Fontana, en el juicio seguido por don Tomás Jacobs contra don Luis H. Godzoll. Bases de $ 12 á $ 15 los 75 decímetros cuadrados, ó sea la vara cuadrada.

HOY, á las 3 p. m., en los mismos terrenos. —BRAVO BARROS Y CA. 53378 112

HOY—En el gran barrio del norte—

Un lote de terreno especial para una hermosa casa-habitación, en la calle Lafinur entre Cabello y Cerviño, á dos cuadras y media de las avenidas Alvear y Las Heras: 468.56 varas cuadradas. Base, $ 11 la vara cuadrada.

HOY, á las 4 p. m., en el mismo terreno.—BRAVO BARROS Y CA. 53379 112

HOY—Judicial En Tres Arroyos—

A plazos. Cinco casas y 54 fracciones de terreno en el centro del pueblo y sus alrededores. Orden del juez doctor Emilio Jiménez Zapiola, secretaría del doctor Carlos Schatz, en los autos testamentarios de don Claudio Mateo Pereda. Bases de $ 3930 á 20.952 las casas y pesos 1320 cada uno de los solares y $ 300 la hectárea las fracciones de chacra. Pagándose el importe tercera parte al contado, tercera parte á 6 meses y tercera parte á 9 meses de plazo, con garantía hipotecaria y sin interés.

HOY, á la 1 p. m., en Tres Arroyos, en la calle Moreno esquina 9 de Julio.—BRAVO BARROS Y CA. 53380 112

HOY—Moreno 3220 á 3228—

Una gran propiedad de renta. A 3 cuadras y media de la Avenida Rivadavia y á 5 de la plaza del Once, en medio de todo movimiento y animación de ese importante barrio central. Base, $ 90.000.

HOY, á las 2 p. m., en la misma propiedad—BRAVO BARROS Y CA. 53373 112

HOY—Paraguay 5451 y 5461—

A una cuadra y media de la Avenida Santa Fe, en un barrio exceiente. Dos lindas casas de familia, cómodas, amplias y bien construídas. Base, $ 18.000 cada una.

HOY, á las 3.30 p. m., en las mismas propiedades.—BRAVO BARROS Y CA. 53374 112

HOY—Linda casa-habitación—

En el mejor barrio de Palermo. Fitz Roy núm. 2349, á pocos metros de la Avenida Santa Fe, de la exposición y de la esquina de Santa Fe y Avenida Gutenberg. Rodeada de casas modernas. Una excelente casa de familia, preparada para altos. Base, pesos 20.000 m|n.

HOY, á las 3 p. m., en la misma propiedad.—BRAVO BARROS Y CA. 53375 112

Petit hotel, Suipacha 819—

En pleno centro de lujo. Edificio compuesto de rez de chaussée y tres pisos altos, moderno y elegante, recién construído y con todos los detalles que puedan desearse en la más perfecta habitación moderna. Es obra de los arquitectos señores Dubois y Pater. Queda á tres cuadras de la plaza San Martín y á cuatro del teatro Colón. Está desocupado y listo para ser habitado. En la venta se comprenden todas las instalaciones de [illegible]. Base, 110.000 $.

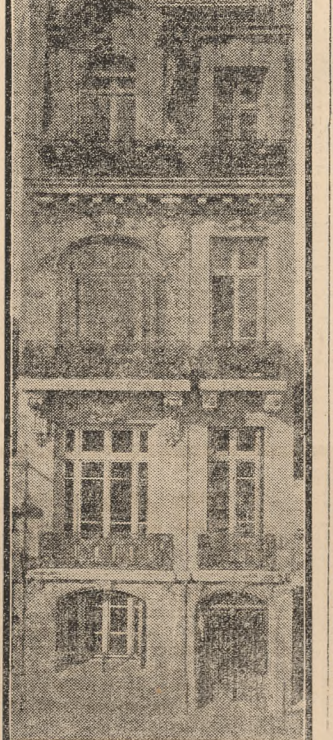

El **sábado 18 de junio**, á las 3 de la tarde, en nuestro hall, 351 San Martín 361.

Véanse en el aviso respectivo en nuestra sección casas, los detalles correspondientes.—BRAVO BARROS Y CA. 53479 112

En el Puerto de la capital—

Frente al Parque Lezama y Casa Amarilla, **entre el dique núm. 1** y la dársena. El gran terreno, **Paseo Colón al lado del número** 1546, entre Brasil y Martín García, en el eje de todo el movimiento de ese gran centro de actividad comercial, rodeado por

En Mar del Plata—Un terreno central de medidas especiales: 10 varas por 30, á pocas varas del palacio de Lauro. Calle Almirante Brown entre Córdoba y Santiago del Estero. Base, 15 $ la vara cuadrada. Al contado.

El **sábado 18 de junio**, á las 3 de la tarde, en nuestra casa, 318 San Martín 326.

Es parte de los lotes 7 y 10 de la manzana 190 y de frente al SO. Los títulos son perfectos.—Correa y Peralta Martínez. 53524 jn12

P. C. M. I. A.

PUBLIO C MASSINI y Cía

Casa 24 de Noviembre 749, entre Independencia y Méjico, muy buen barrio con toda clase de adelantos; adquinado pago al frente. Mide 10 varas de frente por 48.50 de fondo (ad corpus). Consta de sala, 14 habitaciones y dependencias en buen estado de conservación. Base, $ 16.000 á pagarse-mitad al contado y mitad á un año de plazo, con 7 o|o de interés y garantía hipotecaria.

El **domingo 19 de junio**, á las 2 p. m., en la misma propiedad. Puede visitarse en todo momento. Títulos perfectos. Seña, 8 o|o. Comisión, 2 o|o. Más datos y planos, en nuestras oficinas, San Martín 51.—Publio C. Massini y Cía. 53403 jn12

RISSO & PATRON Cía

Avenida Independencia 2084, entre Sarandí y Rincón, ó sea en el paraje de esta gran avenida cuyo movimiento comercial y construcciones del mejor estilo, valorizan continuamente la propiedad. Base, $ 30.000 pudiendo el comprador tomar $ 10.000 ó 20.000 $ que se dan á 1 ó 2 años de plazo, con 7 o|o de interés. Consta de: frente y zaguán pintado al óleo, balconcitos, sala, comedor, 5 habitaciones bajas, 5 piezas altas, sótano revocado y pavimentado, cielos rasos de yeso, puertas vidrieras con celosías, mosaicos, umbrales de mármol, 2 w. c., luz eléctrica, cloacas, etc. Vereda de piedra y adoquinado. Por su frente tiene doble vía de tranvía y reune además la comodidad de hallarse á una cuadra de la Avenida y Mercado Entre Ríos. Datos, Bmé. Mitre 537.—RISSO-PATRON & Ca.

El **domingo 19 de junio**, á las 4. 53486 jn12

Casa moderna al norte. Arenales 3080 entre Bustamante y Gallo. Mide 9.85 por 30. Base, $ 20.000. Situada en una posición inmejorable, pues se halla á un paso de la Av. Santa Fe y en el barrio donde se han levantado los edificios más valiosos. Tiene tranvías, pavimentos, cloacas, aguas corrientes, etc. Es una casa flamante y construída con toda la atención y cuidado que requieren los edificios modernos. Cuenta con: sala estilo Renacimiento, vestíbulo con cristales ingleses, 4 dormitorios, comedor que cuadra al patio, cielos rasos yeso decorados, carpintería de cedro, pisos pino tea, mayólicas, patios con mosaicos, umbrales de mármol, una pieza en altos, adoquinado y vereda de piedra. Está desocupada. Vista para entrar á habitarla. Ofrecen $ 200 de renta. Datos, Bmé. Mitre 537. —RISSO-PATRON & Ca.

El **domingo 19 de junio**, á las 4. 53487 jn12

Casa de estilo inglés. En Palermo, calle Gorriti 1422, entre Serrano y Gurruchaga. Base 13.000 $, incluso 9000 $ en hipoteca á favor de la Buenos Aires Building Society. Barrio en que la edificación aumenta diariamente y cuyos estilos embellecen. Cuenta con varias líneas de tranvías, pavimentos y demás comodidades. El edificio consta de: jardín al frente, balconcitos y zaguán pintado al óleo con mayólicas tiene además en su planta baja sala, comedor, baño, cocina, pileta, despensa y escalera interior que conduce á la planta alta, donde existen 4 amplios dormitorios y una pieza para servicio. Luce bonitos papeles, cielos rasos de yeso, pisos pino tea, celosías y mosaicos. Adoquinado pago. Ofrecen 160 $ de renta. Puede visitarse. Las llaves en el núm. 1461. Datos, Bmé. Mitre 537.—RISSO-PATRON & Ca.

El **domingo 19 de junio**, á las 4. 53490 jn12

Casa de lujo del mejor estilo. Cangallo 3391, entre Bustamante y Gallo. Base, pesos 18.000, incluso 17.600 $ más ó menos que se pagan el 26 de abril de 1911 y 12 respectivamente. Frente imitación piedra con ventanas y balcones, zaguán con mayólicas, hall con cristales ingleses, sala, comedor, 4 dormitorios y pieza para servicio, baño y cocina con instalación para agua caliente y fría, revestimientos de azulejos, cielos rasos de yeso con decorados del mejor gusto. Pisos pino tea, puertas ventanas y celosías de cedro, patio de mosaicos y demás detalles de una casa construída con buen gusto y sin economía, cloacas, aguas corrientes, gas y luz eléctrica en la calle, tranvía eléctrico al frente. Mide 10 por 20. Datos, Bmé. Mitre 537. —RISSO-PATRON & Ca.

El **domingo 19 de junio**, á las 3. 53488 jn12

Casa chiche de estilo Luis XV. Urquiza 1830, entre Garro y Salcedo. Mide 10 por 45. Base, $ 16.000, incluso 13.000 cédulas L. Barrio de excelente vecindario y que reune la comodidad de los tranvías que lo cruzan, de sus pavimentos, etc. Consta de: frente moderno imitación piedra, con sala, 2 balcones, 4 dormitorios, marquesina de cristales, carpintería y celosías de cedro, cielos rasos de yeso decorados, pisos pino tea, mayólicas, baño con instalación para agua caliente, cocina, w. c. y demás detalles propios de una construcción hecha sin economía y con todo gusto. Datos, Bmé. Mitre 537.—RISSO-PATRON & Ca.

El **domingo 19 de junio**, á las 2. 53489 jn12

Sobre la Avenida Alvear y el Parque de Palermo. Terreno con edificio antiguo. Cavia 554, entre Castelli y Obligado. Mide 10 por 80. Sin base. Barrio rodeado de líneas de tranvías, con buena edificación y demás detalles indispensables para vivir comodamente. El edificio antiguo puede con materiales utilizables, consta de: 8 piezas de material con frente al frente y alambre tejido á sus costados. Este terreno es especial para levantar en el cualquier índole de construcción. Datos, Bmé. Mitre 537.—RISSO-PATRON & Ca.

El **domingo 19 de junio**, á las 3. 53491 jn12

Sin juego de dormitorio Imperio, de caoba y bronce, importado; dos juegos de dormitorio Luis XV, de nogal tallado, con ropero tres cuerpos; juego de sala Luis XVI, tapizado en seda; juego de sala Luis XVI, tapizado en cretona; juego de sala, Luis XVI, tapizado en cretona; juego de sala Luis XVI, tapizado en cretona; juego de sala, Luis XVI, tapizado en cretona; juego de sala, Luis XVI, tapizado en cretona; juego de sala,

BRAVO BARROS & Ca.

San Martín 881 (altos): Cuatro departamentos, dos compuestos de cinco habitaciones, baño, cocina y una piecita y dos cuatro habitaciones, baño, cocina y una piecita. Renta de los números 1 y 2, 160 $ al mes cada uno, con contrato ambos hasta octubre 15 de 1910, del número 3, 120 $ al mes con contrato hasta noviembre 15 de 1910 y del número 4, $ 130 mensuales, hasta noviembre 12 de 1910.

Total de renta 2230 $ al mes, $ 26.760 al año.

Construcción de primer orden, tirantes hierro, cielos rasos de yeso, pisos pino tea, patios y vestíbulos de mosaico, celosías, empapelados, mármoles, corredores, escaleras de cedro.

Visítense. Títulos perfectos. Informes, 351 San Martín 361.—Bravo Barros y Ca. 52989 jn8

Bulnes 1932—

Entre Santa Fe y Güemes, en el barrio preferido por las familias. Una excelente casa-habitación, amplia, cómoda y bien construída, llena de aire y luz, rodeada de edificación moderna é importante. Base, 35.000 $.

El **jueves 16 de junio**, á las 3 de la tarde, en nuestro hall.

9v85 por 46v19. Ad corpus.

Frente piedra artificial, zaguán mármoles, vestíbulo cristales, sala y antesala con zócalos altos y comedor también con zócalos, tres dormitorios, cocina, baño, 3 piezas en altos para servicio, dos patios de mosaico y jardín al fondo. Cielos rasos de yeso decorados, pisos pino tea encerados, sótanos, celosías de cedro, 2 w. c. Visítese de 2 á 5 p. m. Títulos perfectos. Informes, 351 San Martín 361.—Bravo Barros y Ca. 52872 jn7

Santa Fe 1219—

Entre Libertad y Talcahuano, en la mejor situación de la arteria que será la más notable avenida del Norte de la ciudad. Edificio de una planta, que constituye una buena casa habitación. Base 38.000 $.

El **jueves 16 de junio**, á las 3 p. m., en nuestro hall, 351 San Martín 361.

8v25 por 29v44. Ad corpus. Sala, comedor, 3 habitaciones, cocina con revestimientos, baño, pieza de servicio. Buena construcción, zaguán mosaico, cancel, hall, frente piedra artificial, celosías metálicas y de cedro, cristales. Visítese. Títulos perfectos. Informes, 351 San Martín 361. —Bravo Barros y Ca. 51801 m28

Uruguay 1233 y 1241—

Entre Juncal y Arcenales, en el gran barrio de lujo. La propiedad de más notables dimensiones para desarrollar una vasta y suntuosa construcción. A cuadra y media de la Avenida Santa Fe, en medio de grandes y lujosos edificios modernos. Son dos casas antiguas, pero sólidas que se venden en un solo lote. Con base de pesos 100.000.

El **sábado 18 de junio**, á las 3 de la tarde, en nuestro hall, 351 San Martín 361.

19 varas por 69v40 en un costado y 72v28 en el otro. Ad corpus.

Las casas son iguales, teniendo cada una zaguán mosaico, sala, comedor, tres habitaciones, baño, cocina, dos piezas en altos, fondo con árboles y gallinero. Frente piedra artificial, cielos rasos yeso, pisos pino tea, celosías. Títulos perfectos. Informes, 351 San Martín 361.—Bravo Barros y Ca. 52604 jn5

Paraguay 5451 y 5461—

A una cuadra y media de la Avenida Santa Fe, en un barrio excelente. Dos lindas casas de familia, cómodas, amplias y bien construídas. Base, 18.000 $ cada una.

El **domingo 12 de junio**, á las 3.30 de la tarde, en las mismas propiedades.

10v38 por 48v06 cada casa. Ad corpus.

Casa número 5461. Frente piedra artificial, vestíbulo, sala, comedor con sótano, escritorio, tres dormitorios, baño con revestimientos, cocina, pieza de servicio, patio de mosaico y jardín al fondo. Molino, cielos rasos yeso, pisos pino tea, celosías cedro.

Casa número 5451. Igual á la anterior. No tiene molino y está desocupada.

Títulos perfectos. Informes, 351 San Martín 361.—Bravo Barros y Ca. 52560 jn5

Muy linda casa-habitación—

En el mejor barrio de Palermo. Fitz Roy 2349 á pocos metros de la Avenida Santa Fe, de la exposición y de la esquina de Santa Fe y Avenida Gutenberg. Rodeada de casas modernas. Una excelente casa de familia, preparada para altos. Base, 20.000 $.

El **domingo 12 de junio**, á las 3 de la tarde, en la misma propiedad.

10 varas por 57v65. Ad corpus.

Frente piedra artificial, vestíbulo, sala, escritorio, comedor, tres dormitorios, baño, cocina, pieza de servicio, pozo semisurgente con bomba, cielos rasos, pisos interiores pino tea, patio mosaico, carpintería principal de cedro. Títulos perfectos. Informes, 351 San Martín 361.—Bravo Barros y Ca. 52563 jn5

Lavalle y Billinghurst—

Una notable esquina con edificio aprovechable. A dos cuadras de la Avenida Córdoba y á tres de Corrientes. Da frente al sur y este. Base, 18.000 $.

El **domingo 12 de junio**, á las 2 de la tarde, en la misma propiedad.

11v62 á Lavalle 3507, 12v31 á Billinghurst, 16v80 en el costado y 9v80 en el otro. Ad corpus. Dos piezas, un cuarto en altos, cocina, pileta, patio mosaico y ladrillo. Cielos rasos de yeso, pisos pino tea. Títulos perfectos. Informes, 351 San Martín 361.—Bravo Barros y Ca. 52559 jn5

Casa en Belgarno—

Pampa 4032, á dos cuadras del tranvía de Donado y á tres del de Acha. Casa-habitación en amplio terreno. Base, 7500 $. Mitad al contado y mitad á un año de plazo, con garantía hipotecaria y 7 por ciento de interés. Pagadero por semestres anticipados.

El **domingo 12 de junio**, á las 2 de la tarde, en la misma propiedad.

10 varas por 50. Sala, tres habitaciones, cocina, dos piezas para servicio, corredor mosaico, jardín, pozo con bomba. Cielos rasos yeso, pisos pino tea. Puede dar 100 $ mensuales. Títulos perfectos. Informes, 351 San Martín 361 y Cabildo 1978.—Bravo Barros y Ca. 52561 jn5

Judicial—En pleno centro—

Dos grandes propiedades en el gran barrio aristocrático. Carlos Pellegrini 1069|71 y 1079 al 81. Edificios sólidos, muy bien hechos y susceptibles de producir buena renta en terrenos de dimensiones excepcionales. Orden del juez doctor González del Solar, secretario Naón, en la testamentaría de doña Mercedes Zavalía de Iriondo. Bases, $ 120.000 y $ 173.333.34 cada casa.

El **jueves 23 de junio**, á las 3 p. m., en nuestro hall, 351 San Martín 361.

Carlos Pellegrini 1069|71. 15m15 (17v50) por 60m62 (70 varas). Bajos: Zaguán mosaico y mármoles, vestíbulo, sala, antesala, escritorio, comedor, diez habitaciones, dos baños, cocina, pieza de servicio y siete piezas de madera, tres patios mosaico y baldosa.

Casa alta: Escalera mármol, vestíbulo, sala, antesala, escritorio, comedor, ocho habitaciones, baño, cocina, cuatro piezas de madera, patio, corredores.

Cielos rasos de yeso, pisos pino tea, zócalos altos, cristales.

Puede dar 14.400 $ anuales. Base, 173.333.34 pesos.

Carlos Pellegrini 1079|81. 12m98 (14v99) por 60m62 (70 varas). Número 1081. Zaguán mármoles y mosaico, sala, comedor, cinco habitaciones, baño y cocina. Número 1079. Igual á la anterior, teniendo además en el fondo jardín, tres piezas, patios y galerías. Buena construcción. Base, 120.000 $. Seña, 8 por ciento. Comisión, 2 por ciento. Pueden visitarse de 3 á 5 p. m., con una tarjeta de nuestra casa. Informes, 351 San Martín 361.—Bravo Barros y Ca. 52124 jn1

Paraná 944-46—

Entre Charcas y Paraguay. Edificio de tres pisos, construído á todo costo, que comprende dos casas de familia muy bien construídas y perfectamente tenidas. Pueden producir en conjunto 700 $ mensuales, esto es, 8400 $ al año. Base 75.000 $, de la que se deducirán 40.000 cédulas serie L, á estilo de plaza, pudiendo además pagarse el excedente hasta el precio de compra mitad al contado y mitad á un año de plazo, con garantía hipotecaria y 8 por ciento de interés. Pagaderos por semestres anticipados. Desocupadas.

El **jueves 16 de junio**, á las 3 de la tarde, en nuestro hall, 351 San Martín 361.

12.45 por 18.90 varas. Ad corpus.

Casa baja: Vestíbulo, cinco habitaciones, despensa, baño, cocina, dos piezas de servicio, sótano y patio.

Casa alta, primer piso: Vestíbulo, escritorio, sala, comedor, antecomedor, toilette y cocina.

Segundo piso: Cuatro dormitorios, tres piezas de servicio, cuarto de baño, patio y galería cubierta, cielos rasos de yeso decorados, pisos pino de tea, encerados, mosaicos americanos, celosías cedro, entrada independiente de servicio, baños con instalaciones, vidrios ingleses. Escalera de mármol y cedro. Visítese de 9 á 11 a. m. y de 1 á 4 p. m. Títulos perfectos.

Informes, 351 San Martín 361.—Bravo Barros y Ca. 52760 jn6

Petit hotel. Suipacha 819—

En pleno centro de lujo. Edificio compuesto de tres chasseurs y 3 pisos altos, moderno y elegante, recién construído y con todos los detalles que puedan desearse en la más perfecta habitación moderna. Es obra de los arquitectos señores Dubois y Pater. Queda á 3 cuadras de la plaza San Martín y á 4 del teatro Colón. Está desocupado listo para ser habitado. En la venta se comprenden todas las instalaciones de iluminación y baño. Base, $ 110.000.

El **sábado 18 de junio**, á las 3 p. m., en nuestro hall, 351 San Martín 361.

8 varas por 22. Ad corpus.

Res de chaussée: Puerta hierro y cristales, hall, 4 habitaciones, baño y cámara de calefacción.

Piso principal: Hall con espejos biselados, sala, comedor, antecomedor con montaplatos, toilette.

Primer piso alto: 2 dormitorios, budoir y baño. 3 habitaciones más.

Segundo piso alto: 2 habitaciones y baño, cocina y pieza de servicio. En entresuelos, 3 piezas de servicio y 2 cuartos guardabadlies.

Decoraciones Luis XVI, cristales de Saint Gobain, vitraux, cielos rasos decorados, escalera roble, entrada de piedra francesa, parquet en los locales principales, instalaciones completas en los baños, arañas, brazos, plafoniers para luz eléctrica, ascensor eléctrico Stryller, todos los detalles, en fin, de una suntuosa casa-habitación. Visítese de 9 á 11 a. m. y de 1 á 4 p. m. Títulos perfectos. Informes, 351 San Martín 361. —Bravo Barros y Ca. 52815 jn7

San Martín y Paraguay

La más notable propiedad de renta

Edificio construído á todo costo, distribuído en tres casas de negocio, con gran subsuelo, dos amplias y confortables casas de familia, independientes, y cuatro departamentos. Terreno: 30v40 á San Martín 875-91 por 17v50 á Paraguay 492-500. Renta, perfectamente garantida, 26.760 $ anuales. Base, 225.000 $, de la que se deducirán 125.000 cédulas argentinas, pagándose el excedente de las cédulas hasta el precio de compra, mitad al contado y mitad á un año de plazo.

El Jueves 23 de Junio, á las 3

EN NUESTRO HALL
BRAVO BARROS & Ca.

53480 112

SUSPENDIDO

Las casas de lujo—

Guido 144 á 152 entre Montevideo y Rodríguez Peña, á cuadra y media de la plaza Vicente López y á igual distancia de la Avenida Callao. Edificio de cuatro pisos, moderno y elegante, que comprende dos casas de familia. Base, 90.000 $. El comprador podrá continuar con una hipoteca de 33.000 cédulas nacionales de la serie L, á estilo de plaza y pagar el excedente tercera parte al contado y el resto á uno y dos años de plazo, con garantía hipotecaria y 8 por ciento de interés anual, pagadero por semestres anticipados.

El **jueves 23 de junio**, á las 3 p. m., en nuestro hall, 351 San Martín 361.

9v71 por 28v75 en un costado, 28v55 en el otro y 9v50 en el contrafrente. Ad corpus.

Casa núm. 144: Zaguán, hall, sala, fumoir, comedor, 2 piezas para servicio, baño, cocina y patio y distribuídos en altos cinco dormitorios y baño.

Casa núm. 152: Vestíbulo, sala, comedor con estufa, antecomedor, cocina con económica y cuarto caliente, una habitación y baño, distribuídos en los pisos altos cinco dormitorios, baño, dos piezas y baño para servicio, azotea y lavadero.

Construcción excelente, cristales, carpintería de roble y cedro, cielos rasos, revestimientos, mármoles, decoraciones, mosaicos.

Visítese de 9 á 11 a. m. y de 1 á 4 p. m. Títulos perfectos. Informes, 351 San Martín 361.—Bravo Barros y Ca. 53170 jn10

Santa Fe 1164.—1002 v. c. 54—

Entre Cerrito y Libertad, á 3 cuadras y media de la plaza San Martín y á una y media de la plaza Libertad. El terreno más notable que puede adquirirse en la mejor situación de la futura gran avenida del norte. Edificio antiguo, que produce renta. Base, $ 130.000.

El **jueves 16 de junio**, á las 3 p. m., en nuestro hall, 351 San Martín 361.

10v25 por 66v69, teniendo en el costado este á las 23v82, un martillo á favor de 7 v44 por 42v87. Contrafrente, 17v50.

El edificio comprende: 14 piezas de material y 5 de madera y zinc. Los galpones de zinc no entran en la venta. Visítese. Títulos perfectos. Informes, 351 San Martín 361.—Bravo Barros y Ca. 53174 jn10

Carlos Calvo 744—

Entre Chacabuco y Piedras, en pleno centro, una buena casa habitación, bien tenida, á 4 cuadras de la Compañía, á 10 de la Avenida de Mayo. Base, $ 22.000.

El **domingo 19 de junio**, á las 3 p. m., en la misma propiedad.

Según títulos mide 6v79 por 63 varas y según tasación, 6v79 por 66v54 y 6v83 en el contrafrente. Ad corpus.

Zaguán mosaico, cancel cristales, sala, comedor, cuatro habitaciones, baño, 2 piezas de servicio, cocina, 3 patios mosaico, fondo una piecita, pileta, gallinero. Cielos rasos yeso, pisos pino tea. Visítese de 2 á 4 p. m. Títulos perfectos. Informes, 351 San Martín 361.—Bravo Barros y Ca. 53173 jn10

Casa y terreno en Belgrano—

Judicial. Ushuaia 3020 entre Zapiola y Freire. A 300 metros de la Avenida Colegiales y del tranvía y á seis cuadras de Cabildo. Una casa-habitación y un terreno lindero. Orden del juez doctor Ponce y Gómez, secretario Fernández, en la testamentaría de don Gustavo Weiher. Base, 4200 $ la casa y 1300 $ el terreno.

El **domingo 19 de junio**, á las 2 de la tarde, en las mismas propiedades.

Casa número 3020. 10 varas por 28v09 en un costado, 28v72 en el otro y 9v97 en el contrafrente. Verja al frente, comedor, dos habitaciones, pozo con bomba, cielos rasos y pisos pintados, corredor, baldosas. Jardín.

Terreno contiguo, 9v97 por 18v72 en un costado, 19v35 en el otro y 9v94 en el contrafrente; 189.87 varas cuadradas.

Escrituras por la oficina de don Manuel Pasel. Seña, 8 por ciento. Comisión, 2 por ciento. Informes, 351 San Martín 361 y Cabildo 1978.—Bravo Barros y Ca. 53284 jn11

TERRENOS

En el gran barrio del norte—

Un lote de terreno especial para una hermosa casa-habitación en la calle Lafinur entre Cabello y Cerviño, á dos cuadras y media de las avenidas Alvear y Las Heras. 468.56 varas cuadradas. Base, 11 $ la vara cuadrada.

El **domingo 12 de junio**, á las 4 de la tarde, en el mismo terreno.

Es el lote 25 de la manzana 9.

10 varas por 47v29 en un costado, 46v41 en el otro y 10v03 en el contrafrente. Títulos perfectos. Informes y planos, 351 San Martín 361. —Bravo Barros y Ca. 52562 jn6

Esmeralda, Arenales, Suipacha y Sargento Cabral.—

El sitio de más alta significación del centro de lujo de Buenos Aires. 19 lotes de dimensiones que permiten edificar desde el lujoso y elegante petit-hotel hasta el gran palacio. Frente á la plaza San Martín, rodeados por las más grandes y suntuosas mansiones de la aristocracia. Venta por división de condominio, como judicial, sin base alguna, tercera parte al contado, tercera parte á un año y tercera parte á dos años de plazo, con garantía hipotecaria y 7 por ciento de interés anual, pagadero por semestres anticipados.

El **sábado 2 de julio**, á las 3 p. m., en nuestro hall, 351 San Martín 361.

DIVISION 1.

FRENTE A ESMERALDA: Dos lotes de 12 varas por 35, la esquina de Esmeralda y Arenales de 17v19 por 23 y la de Esmeralda y Sargento Cabral, de 14 varas por 23v66.

FRENTE A ARENALES: El gran chalet, de 24v49 por 43 v. y 1052vc93. Edificio de altos, estilo suizo, lujoso y bien tenido. En la planta baja hall, sala con tapices y altos zócalos, escritorio, comedor con estufa de mármol, antecomedor con pileta. Piso principal: Cuatro dormitorios, toilette, baño y guardarropas. Mansarde: Guardabaños, 3 piezas y depósito. En el subsuelo, cocina con servicio de agua caliente, pileta, comedor de servicio, despensa, sala de billar. Construcción excelente.

Terrenos: Un lote de 11 varas por 17v60, dos de 11 varas por 29v70 y otro de 12 varas por 40v20.

FRENTE A SUIPACHA: La esquina de Suipacha y Sargento Cabral, de 11v40 por 32v17 respectivamente y dos lotes de 10 varas por 32v20 uno y 44v40 el otro.

FRENTE AL SARGENTO CABRAL: Siete lotes especiales para petit hoteles, con frentes de 11 varas á 12v25 por fondos de 15 varas á 28 varas y superficies de 161 á 307 varas cuadradas.

Títulos perfectos. Escrituras por la oficina de los señores José A. Noyaro y doctor Mario Novaro. Informes y planos, 351, San Martín 361. —Bravo Barros y Ca. 51487 m23

Avenida Alvear 2256—

Entre Acevedo y Malabia. En el gran paseo del norte, al lado del parque, entre edificios modernos y lujosos. Un gran lote de terreno, con 1242 varas cuadradas, en las que puede levantarse un espléndido edificio. Base 42 $ la vara cuadrada.

El **domingo 19 de junio**, á las 3 de la tarde, en el mismo terreno.

Lindan: al norte, con campos de Jorge Newbery y en este último rumbo río Trafúl en medio, al sur con el río Limay y al oeste con campos fiscales. Tiene mensura judicial aprobada.

Es uno de los buenos campos de la zona de influencia del lago Nahuel Huapí, en cuyas inmediaciones como es sabido se hallan los campos más ricos del territorio.

Base de venta, 6 $ la hectárea, en condiciones ventajosas de pago: 25 por ciento al contado y el saldo en cinco cuotas semestrales de 15 por ciento cada una y 7 por ciento de interés anual.

El **sábado 11 de junio**, á las 2.30 de la tarde, en nuestra oficina, Florida 269 y 273 y San Martín 254, Buenos Aires.

Próximos á estos campos se hallan los de los señores Antonio Devoto, Manuel Blancas, Alberto Seeber, Agustín Torrent. La ubicación puede verse en el plano catastral de Chapeaurouge, página 65.

Al comprador exigiremos en el acto del remate el 8 por ciento á cuenta y el 2 por ciento de nuestra comisión. Planos en nuestra casa é sucursales. m22

(Transferido para el domingo 26 de junio)

Judicial. Canning y Gorriti—

La esquina con frente al NE. y SE. Una ubicación ntrayente del gran barrio de Palermo. En seis hermosos lotes que comprenden la esquina con 18.23 varas á Canning por 27.74 varas á Gorriti, tres lotes sobre Canning de 10 y 12 varas de frente por fondos de 23.98, 31.33 y 39.18 varas y dos lotes sobre Gorriti de 10 por 26.93 varas y 10 por 35.78 varas. Dimensiones que permiten una edificación cómodo de acuerdo con la importancia del barrio.

Tasaciones: la esquina 35 $ el metro cuadrado; base de venta dos terceras partes, 23.33 $ el metro cuadrado; lotes con frente á Canning tasados á 30 $ el metro cuadrado, base dos terceras partes, 20 $ el metro cuadrado; lotes con frente á Gorriti tasados á 27 $ el metro cuadrado, base dos terceras partes, 18 $ el metro cuadrado.

El **domingo 26 de junio**, á las 2.30 de la tarde, en los mismos terrenos, por orden del señor juez de primera instancia doctor Luis Ponce y Gómez, en los autos testamentarios de don Luis Tarnassi, que tramitan por la secretaría á cargo del doctor Juan A. Figueroa. Por orden del señor juez las escrituras deberán firmarse por ante el escribano señor Bartolomé Martín, debiendo los compradores entregar en el acto del remate el 8 por ciento de seña y como parte de precio y el 2 por ciento de nuestra comisión. Por planos é informes ocurrir á nuestra casa, Florida 269 y 273 y San Martín 254. —Adolfo Bullrich y Ca. jn4

MODESTO PASCUALETTI

Judicial—Finca en la parroquia de Vélez Sársfield, calle Remedios núm. 3725, entre Martínez Castro y Laguna.

El **domingo 19 de junio**, á las 3 p. m., procederé á su venta, en la misma propiedad, por orden del señor juez de primera instancia, doctor Jorge de la Torre, secretaría del doctor A. F. Laspiur, en el juicio Sociedad anónima La Propiedad, con Manuela Suárez. Terreno: 8 metros 66 de frente al SE. por 28 metros 69 en el costado NE. y 27 metros 93 en el SO., con 2 piezas de material, cocina, etc. Base de venta, $ 4000 m|n. Seña, 8 o|o. Comisión, 2 o|o á cargo del comprador. Otros datos al martillero. Avenida de Mayo 586.—*Armando F. Laspiur*, secretario. 37351 15 6

Carabobo y Merlo: 13m54 (15v63) al este sobre la primera por 27m48 (31v72) al sur sobre la segunda, 372m07 (496.11 varas cuadradas). Base, 15 $ los 75 decímetros cuadrados ó sea la vara cuadrada. Seña, 8 por ciento. Comisión, 2 por ciento. Escrituras por la oficina de don Lorenzo Mira. Informes y planos, 351 San Martín 361.—Bravo Barros y Ca. 52987 jn8

Cerrito y Paseo de Julio—

Cuatro amplios lotes, que se prestan para cualquier género de edificación, en el barrio de lujo, sobre el Retiro, á pocos metros de la Avenida Alvear, entre grandes y hermosos edificios modernos. Venta sin base, tercera parte al contado, tercera parte á un año y tercera parte á dos años de plazo, con garantía hipotecaria y 7 o|o de interés anual, pagadero por semestres anticipados.

El **sabado 18 de junio**, á las 3 p. m., en nuestro hall, 351 San Martín 361.

Sobre Paseo de Julio: 9v39 por 63 varas; 635.80 varas cuadradas.

Sobre Cerrito: 3 lotes de 10 varas por 42 á 52 varas. Superficies de 426.73 á 524.59 varas cuadradas.

El adoquinado de la calle Cerrito lo pagarán los compradores. Títulos perfectos. Escrituras por la oficina de don Carlos de la Torre. Informes y planos, 351 San Martín 361.—Bravo Barros y Ca. 52816 jn7

CAMPOS

Campos en Santiago del Estero. A plazos—

Parte de los afamados campos de Ambargasta. 21.130 hectáreas en tres lotes, en el departamento Sumampa. Los mejores y más ricos campos de la región. Tierras excelentes para agricultura ó ganadería, con montes de quebracho y algarrobo. A 20 leguas al norte de la estación Quilino (ferrocarril Central Córdoba) y á 15 al sur de Loreto (ramal de Frías á Santiago), entre las líneas de este ferrocarril y las de Buenos Aires y Rosario á Tucumán. Zona de gran porvenir, en medio de establecimientos de importancia. Base, 3.50 $ la hectárea. Tercera parte al contado y el resto en cuatro cuotas semestrales con pagarés hipotecarios y sin interés.

El **martes 14 de junio**, á las 3 p. m., en nuestro hall, 351 San Martín 361.

Lote número 2, 5706 hectáreas, 08 áreas y 52 centiáreas. Linda al NO. con Salinas Grandes; por el este lote 3 de Ernesto Daurée; por el sur lote 4 y por el norte lote 1.

Lote 4, 8638 hectáreas, 95 áreas y 25 centiáreas. Linda al NO. con Salinas Grandes; por el este lote 5; por el norte lote 2 y por el sur lote 6.

Lote 6, 6754 hectáreas, 32 áreas y 65 centiáreas. Linda al SO. herederos de Loza; al norte lote 4; al sur lote 8 y al este lote 7.

Títulos perfectos. Informes y planos, 351 San San Martín 361.—Bravo Barros y Ca. 52026 m31

En el pueblo Quemú-Quemú—

El saldo de las chacras, quintas y solares que rodean la estación de ese nombre del ferrocarril al Pacífico, línea de Bahía Blanca á Justo Daract. En el lote 7, fracción B, de la sección 2a. de la Pampa Central, á 7 leguas al norte de Catriló y á igual distancia al sur de General Pico; en la zona más próspera y valiosa del territorio y á sólo tres leguas de la provincia de Buenos Aires.

Quemú-Quemú, ha adquirido un movimiento y desarrollo sorprendentes y cuenta ya con todas las ventajas y adelantos de los grandes centros de población. La venta es amplia y liberal, sin base alguna, por liquidación final.

El **domingo 19 de junio**, á la 1 de la tarde, en la estación Quemú-Quemú.

La venta comprende solares de 1500 metros cuadrados cada uno; quintas de 5 hectáreas 72 áreas y chacras de 24 y 25 hectáreas. Todas dan frente á calles de 20 y 25 metros de ancho. Títulos perfectos. Escrituras por la oficina del señor Juan Forns Artigas, de Santa Rosa, de Toay. Seña, 8 o|o. Comisión, 2 o|o. Informes y planos, 351 San Martín 361.—Bravo Barros y Ca. 52222 pn2

Campo en Mendoza—

31.014 hectáreas, 22 áreas, 12 centiáreas en un solo lote, en las tierras fiscales, sección segunda, lote 1 de la división oficial. Campos de gran porvenir, á 10 leguas al oeste del límite de la Pampa Central, próximo al ferrocarril proyectado entre San Rafael y Neuquen, y Bahía Blanca, que facilitará enormemente los transportes en esa vasta y valiosa zona. Base definitiva 2.50 $ la hectárea. Tercera parte al contado y el resto en 4 cuotas iguales, á 6, 12, 18 y 24 meses de plazo, con pagarés hipotecarios y sin interés.

El **martes 14 de junio**, á las 3 p. m., en nuestro hall, 351 San Martín 361.

Las 31.014 hectáreas, 22 áreas, 12 centiáreas lindan al norte con el lote 1, de la sección 1a. al este con la fracción 8, al sur las 3a. y 4a. y al oeste la 6a., todas de la sección 3a. Títulos perfectos. Informes y planos, 351 San Martín 361.—Bravo Barros y Ca. 51800 m28

Campo en San Luis—

A plazos. 9418 hectáreas en el departamento de la capital, sección 17, fracción C. lote 3. A 16 leguas al sudoeste de la estación Bagual del F. C. O. y á 4 y 6 al norte y sur respectivamente, de dos líneas proyectadas del mismo ferrocarril. En una de las zonas más valiosas de la provincia, por la excelente calidad de sus tierras inmejorables, sobretodo para el cultivo de la alfalfa, que da allí resultados sorprendentes. Venta en un sólo lote. Base, $ 13 la hectárea, mitad al contado y mitad á un año de plazo, con 7 o|o de interés, pagadero por semestres anticipados.

El **sabado 25 de junio**, á las 3 p. m., en nuestro hall, 351 San Martín 361.

Linderos: al norte, Castaños y Marini; al sud, Felipe Martínez y Benaco Hnos.; al este, Eduardo E. Madero y al oeste, Elso Rojas. Figuraren los planos á nombre de López y Lagleyze. Tiene mensura judicial aprobada. Títulos perfectos. Informes y planos, 351 San Martín 361. —Bravo Barros y Ca. 53060 jn9

Los interesados pueden solicitar informes detallados á nuestra casa central, 351 San Martín 361, ó en nuestras sucursales en Belgrano, Avenida Cabildo 1975 esq. Lomas de Zamora, 66 Avenida Mecka; á en La Plata, calle 47 núm. 667.—BRAVO BARROS y Cía.

Adolfo Bullrich y Ca.

Los campos de Nahuel Huapí—

5301 hectáreas en el territorio del Neuquen. En la sección XXXVIII, lote 7, parte del SE., contigua del lote 8 y parte de los lotes 4, 5 y 6 con frentes á los ríos Limay y Traful y atravesados por el arroyo Manzana.

Campos poblados desde hace muchos años, con hermosos valles de vegetación exuberante, teniendo algunas plantaciones de manzanos.

Lindan: al norte y este con campos de Jorge Newbery y en este último rumbo río Traful en medio, al sur con el río Limay y al oeste con campos fiscales. Tiene mensura judicial aprobada.

Es uno de los buenos campos de la zona de influencia del lago Nahuel Huapí, en cuyas inmediaciones como es sabido se hallan los campos más ricos del territorio.

Base de venta, 6 $ la hectárea, en condiciones ventajosas de pago: 25 por ciento al contado y el saldo en cinco cuotas semestrales de 15 por ciento cada una y 7 por ciento de interés anual.

El **sabado 11 de junio**, á las 2.30 de la tarde, en nuestra oficina, Florida 269 y 273 y San Martín 254, Buenos Aires.

Próximos á estos campos se hallan los de los señores Antonio Devoto, Manuel Blancas, Alberto Seeber, Agustín Torrent. La ubicación puede verse en el plano catastral de Chapeaurouge, página 65.

Al comprador exigiremos en el acto del remate el 8 por ciento á cuenta y el 2 por ciento de nuestra comisión. Planos en nuestra casa é sucursales. m22

(Transferido para el domingo 26 de junio)

Judicial. Canning y Gorriti—

La esquina con frente al NE. y SE. Una ubicación ntrayente del gran barrio de Palermo. En seis hermosos lotes que comprenden la esquina con 18.23 varas á Canning por 27.74 varas á Gorriti, tres lotes sobre Canning de 10 y 12 varas de frente por fondos de 23.98, 31.33 y 39.18 varas y dos lotes sobre Gorriti de 10 por 26.93 varas y 10 por 35.78 varas. Dimensiones que permiten una edificación cómodo de acuerdo con la importancia del barrio.

Tasaciones: la esquina 35 $ el metro cuadrado; base de venta dos terceras partes, 23.33 $ el metro cuadrado; lotes con frente á Canning tasados á 30 $ el metro cuadrado, base dos terceras partes, 20 $ el metro cuadrado; lotes con frente á Gorriti tasados á 27 $ el metro cuadrado, base dos terceras partes, 18 $ el metro cuadrado.

El **domingo 26 de junio**, á las 2.30 de la tarde, en los mismos terrenos, por orden del señor juez de primera instancia doctor Luis Ponce y Gómez, en los autos testamentarios de don Luis Tarnassi, que tramitan por la secretaría á cargo del doctor Juan A. Figueroa. Por orden del señor juez las escrituras deberán firmarse por ante el escribano señor Bartolomé Martín, debiendo los compradores entregar en el acto del remate el 8 por ciento de seña y como parte de precio y el 2 por ciento de nuestra comisión. Por planos é informes ocurrir á nuestra casa, Florida 269 y 273 y San Martín 254. —Adolfo Bullrich y Ca. jn4

MODESTO PASCUALETTI

Judicial—Finca en la parroquia de Vélez Sársfield, calle Remedios núm. 3725, entre Martínez Castro y Laguna.

El **domingo 19 de junio**, á las 3 p. m., procederé á su venta, en la misma propiedad, por orden del señor juez de primera instancia, doctor Jorge de la Torre, secretaría del doctor A. F. Laspiur, en el juicio Sociedad anónima La Propiedad, con Manuela Suárez. Terreno: 8 metros 66 de frente al SE. por 28 metros 69 en el costado NE. y 27 metros 93 en el SO., con 2 piezas de material, cocina, etc. Base de venta, $ 4000 m|n. Seña, 8 o|o. Comisión, 2 o|o á cargo del comprador. Otros datos al martillero. Avenida de Mayo 586.—*Armando F. Laspiur*, secretario. 37351 15 6

V. S. LOBATO & Ca.

EN BELGRANO

CUATRO PETIT HOTELES

MENDOZA 3112, 3124, 3132 Y 3142

BASE: $ 22.000 CADA UNO

30 por ciento al contado, 35 por ciento á un año y 35 por ciento á 2, con 6 por ciento

EL DOMINGO 19 DE JUNIO, A LAS 3.30 P. M.

V. S. LOBATO & Ca.

CASAS

Central. De gran renta. Con cédulas

Talcahuano 447|51|55, entre Corrientes y Lavalle. A un paso de los tribunales y del teatro Colón. Uno de los puntos culminantes del centro de la ciudad, pues allí se reune todo lo de mayor significación con que cuenta esta. Su inmediación al palacio de justicia, señalado como el centro y el eje de esa zona le asegurán una constante valorización y una alta renta. Se trata de una propiedad moderna, edificada á todo costo, constituída por dos almacenes en la planta baja y diez casas de familia distribuídas en cinco pisos. Base, 260.000 $, incluso una hipoteca de 150.000 cédulas serie L, á la par, con la que cargará el comprador. Renta garantida, $ 36.000 anuales lo que representa un interés del 14 por ciento. Título perfecto. Ad corpus.

El **miércoles 15 de junio**, á las 4, en nuestro salón de ventas, San Martín 42.

Mide 15.36 varas por 36.67 y un pequeño martillo en contra, todo lo que hace una superficie de 400 varas cuadradas, más ó menos. El edificio como se ha dicho se compone de dos amplios almacenes en la planta baja y diez casas de familia distribuídas en cinco pisos, dos en cada uno, compuestas las de la derecha de siete piezas principales y dos de servicio, las de la izquierda cinco piezas, un baño, etc. Además en sexto piso un departamento de tres piezas, baño, etc. Seña, 8 por ciento. Comisión, 2 por ciento. Informes San Martín 48.—V. S. Lobato y Ca. 51988 m31

En el centro de Flores. Provincias

Unidas 2154 entre Ferrocarril y Camacuá. 25 varas por 66.97, en dos lotes con adoquinado pago y tranvía. A tres cuadras de la plaza é iglesia y dos de los bulevares Rivadavia y Directorio. Una casa y un lote lindero en el punto mejor edificado de la localidad. Base, 9 $ la vara cuadrada. Título perfecto.

El **domingo 12 de junio**, á las 4. La casa Provincias Unidas 2154 mide 15 varas por 67.75. Tiene un edificio aprovechable y que produce renta, compuesto de dos salas al frente, comedor, seis dormitorios, cocina y w. c. Pisos de tabla, aguas corrientes, etc. El lote lindero de 10 varas por 66.97. Superficie 669.71 varas cuadradas. Seña, 8 por ciento. Comisión, 2 por ciento. Informes San Martín 48.—V. S. Lobato y Ca. 52354 jn3

Altos y bajos. Para renta. Bien situada á una cuadra de San Juan y tres de Entre Ríos y por lo tanto en el foco central del barrio sur. Rincón 1581 y 1585 entre Cochabamba y Constitución. Propiedad de edificio sólido con gran salón de negocio en la planta baja y casa-habitación en la alta. Base, 20.000 $, incluso una hipoteca de 8000 cédulas serie G, á la par reducida actualmente á 6442 $. Renta, 200 $ sin contrato; puede fácilmente elevarse á 250 $. Título perfecto. Ad corpus.

El **domingo 12 de junio**, á las 3. Mide 9 varas por 32.35 de fondo.

La planta baja consta de un gran salón de negocio, dos piezas de material dos de madera y dos altillos, cocina y w. c. La alta tiene sala, vestíbulo, comedor, cuatro habitaciones, baño, cocina, w. c., pileta, etc. Cielos rasos de yeso, pisos pino tea, cloacas, gas y aguas corrientes. Puede visitarse. Seña, 8 por ciento. Comisión, 2 por ciento. Informes, San Martín 48.—V. S. Lobato y Ca. 52335 jn3

Méjico 2936 entre Deán Funes y Rioja. Una buena casa-habitación en terreno amplio y en barrio de familias. Entre los bulevares Belgrano é Independencia y á pocas cuadras de la plaza 11 de Septiembre. Cuadra que ostenta edificios modernos y árboles en las aceras. La casa reune toda clase de comodidades; es de construcción nueva, en cal, con ladrillos calcáreos y el barrio cuenta con todos los progresos de los centrales; buen pavimento, cloacas, luz eléctrica, etc. Base, 25.000 $. Título perfecto. Ad corpus. Llave en mano.

El **domingo 12 de junio**, á las 2.30 de la tarde. Mide 10 varas por 45.51 á un lado, 44.57 al otro y 10.04 en el contrafrente. El edificio consta de un frente imitación piedra, consta de amplio zaguán al ripollin, revestido de mármol, vestíbulo con cristales, sala, comedor, con gran sótano revestido de portland, tres dormitorios, otro más pequeño, baño revestido de mosaicos, lo mismo que la cocina, w. c., una habitación en altos con terraza, f

CORVERA & PERALTA MARTINEZ

CASAS

Ayacucho 964 y 966. Entre Paraguay y Charcas. Una sólida finca de altos y bajos para habitación y renta, constituída por dos cómodas casas para familia. Su situación evidente excusa comentarios, sabiéndose que es la parte más interesante del barrio norte, á dos cuadras de Callao y de la plaza Rodríguez Peña y á una de la Avenida Santa Fe y Córdoba. Base, 46.000 $. Del precio puede quedar en hipoteca 15.000 $ hasta febrero de 1911 con 7 por ciento de interés anual.

El **jueves 16 de junio**, á las 3 de la tarde, en nuestra casa, 318 San Martín 326.

Mide 9v47 por 31v87 de fondo y 8v42 en el contrafrente. Tiene un buen frente pintado al óleo, con balcones y celosías. Planta baja: zaguán con mosáicos y cancel, siete habitaciones, pieza de baño con revestimientos, cocina, lavadero, dos patios con mosaicos, etc. Los altos con escalera de mármol y cedro, tiene vestíbulo con mosaicos y es igual á la anterior. Cielos rasos de yeso, pisos interiores de pino de tea, muros empapelados, puertas de cedro y celosías. Están recién pintadas y se entregarán llave en mano. Pueden visitarse de 9 á 11 y de 2 á 3. Títulos perfectos.—Corvera y Peralta Martínez.

52699 jn5

Judicial. Uruguay 790. Entre Córdoba y Viamonte, es decir, en la parte más central y opulenta del barrio norte, donde la arquitectura moderna exhibe sus mejores obras. Allí vendemos un terreno de medidas superiores que contiene una casa antigua, que mientras no se reemplace por la construcción que corresponde al sitio, produce renta.

A dos cuadras del palacio de los tribunales y de las plazas Lavalle y Libertad, del teatro Colón, escuela General Roca y muchos otros grandes edificios públicos y privados. Orden del señor Juez doctor Quesada, secretaría de Mantilla. Testamentaría de doña Máxima Rodríguez. Base, 38.000 $ ó sea las dos terceras partes de la tasación.

El **domingo 19 de junio**, á las 3 de la tarde, en la misma propiedad.

Mide 7m794 (9 varas) por 30m31 (35 varas). Consta de zaguán con mosáicos y cancel, nueve habitaciones, pieza de baño, cocina, dos patios con mosáicos, etc. Seña 8 por ciento. Comisión, 2 por ciento. Informes, 318 San Martín 326.—Corvera y Peralta Martínez. 52689 jn6

Casa Entre Ríos 1812, buena y cómoda para habitación y superior para renta. En el centro del gran bulevar cuya valorización progresiva no admite duda y donde se dispone de los mejores medios de movilidad para todo destino y de recursos completos de vida. Base, pesos 24.000 m/n. Reparte 7 por ciento anual y mitad á 1 ó 2 años de plazo, con 8 por ciento de interés anual.

El **domingo 12 de junio**, á las 2, en la misma propiedad.

10 varas por 36v20. Buen frente con balcones, zaguán con mosaicos y cancel, 6 habitaciones, pieza de baño, cocina con económica, 2 patios, pieza de servicio, pieza de madera, etc.; cielos rasos de yeso, pisos de pino de tea, puertas y celosías de cedro, obras de salubridad y gas. Títulos perfectos.—Corvera y Peralta Martínez.

52275 jn2

Dos casas modernas.—Sobre Palermo. Aráoz esquina French una, con rumbo al NO. y 30, y sobre French la otra, lindando con la anterior. A 1 cuadra del bulevar Las Heras, con tranvías de ida y vuelta al centro, á igual distancia de la Avenida Canning y sobre los jardines botánico y zoológico y el parque 3 de Febrero. Tiene adoquinado pago en ambos frentes y su construcción, flamante y hecha con materiales superiores, les acreditan las mayores ventajas para habitación cómoda y garantida y para renta elevada y segura. Base: $ 22.000 la casa-esquina y $ 19.000 la otra. Forma de pago: Mitad al contado y mitad á 1 y 2 años de plazo, con 7 o|o de interés anual. Ad corpus.

El **domingo 12 de junio**, á las 4, en las mismas propiedades.

Ambas propiedades están edificadas en terreno de 576.28 v. c. y son idénticas. Tienen bonitos frentes de piedra artificial con balcones con celosías metálicas, buenas puertas de cedro, zaguanes con mosaicos extranjeros, escalinatas y zócalos de mármol y puertas cancel de cedro con cristales. Cada casa consta de 7 habitaciones principales, baño con revestimientos y w. c., cocina con mosaicos y azulejos, 2 habitaciones más en altos, patio con mosaicos y marquesina de cristales, etc. Cielos rasos de yeso, pisos interiores de pino de tea, puertas exteriores de cedro, celosías de hierro, instalación de gas y luz eléctrica, etc. Visita de 9 á 11 y de 2 á 4. Títulos perfectos.—Corvera y Peralta Martínez.

52158 jn1

Dos casas al norte. — Modernas y bien hechas. Honduras 197, esquina Salguero, y Honduras 195, lindando con la anterior. A 1 cuadra del bulevar Medrano y 3 de la Avenida Córdoba, dentro de un barrio de edificación moderna y compacta y preferido para habitación de familias. Tienen adoquinado pago en los dos frentes y tranvía. Base de cada casa, $ 9500. Ad corpus.

El **domingo 12 de junio**, á las 3 de la tarde, en las mismas propiedades.

Tienen buen frente de piedra artificial y consta la casa de zaguán con mosáicos, zócalos de mármol y cancel, vestíbulo, 5 habitaciones con cielos rasos de yeso y pisos de pino de tea, baño con revestimientos y w. c., cocina con mosaicos, patio, etc. Títulos perfectos.—Corvera y Peralta Martínez.

52270 jn2

En Almagro—Casas y terrenos. A tres años de plazo. Dos casas calle Venezuela 4444 y 4450 y siete lotes de terreno; uno con frente á la Avenida La Plata, adoquinada y con tranvía, tres sobre Venezuela, también con eléctricos y otros tres con frente á Agrelo, lindando por los fondos y entre sí, tanto las casas como los terrenos, por estar en la misma manzana. A dos cuadras de Rivadavia y en el centro de este barrio moderno é importante. Sin base. Cuarta parte al contado y el resto por cuotas iguales, á 1, 2 y 3 años, con 6 o|o de interés anual.

El **domingo 12 de junio**, á las 3 de la tarde, en los mismos terrenos.

Las casas constan de cuatro y dos habitaciones, cocina, etc., cada una y los terrenos tienen medidas apropiadas para la edificación que allí conviene. Títulos perfectos. Pídanse planos en nuestra casa 318 San Martín 326.—Corvera y Peralta Martínez.

51209 m29

En el Rosario—

La más soberbia esquina de la ciudad. Lo que en esta capital significa Reconquista y Bartolomé Mitre: es decir, el sitio de los bancos, del más extenso movimiento comercial. La esquina San Martín y Córdoba, frente por frente á los bancos de la Nación y Británico, rodeada de las demás instituciones similares y ocupada por diversos comercios que permiten obtener de ella en estos momentos, y tratándose de un edificio antiguo, más de 3000 $ mensuales de renta. Venta por división forzosa de condominio, entre herederos mayores. Base 450.000 $. Mitad al contado y mitad á 6 y 12 meses de plazo con garantía hipotecaria á interés de 6 o|o anual. Ad corpus.

El **jueves 23 de junio**, á las 3, en nuestra casa, 318 San Martín 326.

Mide 30 varas de frente á San Martín, números 803 al 817, por 30 á Córdoba, números 991 á 999, son 900 varas cuadradas, en las que por su situación única cabe el edificio de varios pisos y de producción más elevada. Desde tiempo anterior, reconoce un contrato que el comprador podrá rescindir á poco costo si lo desea. Por este contrato la renta se establece en 2200 $ al mes ó sea 26.400 $ al año. Con obligaciones de mejoras, conservación é impuestos á cargo del inquilino. Rije hasta 1914 y la indemnización por rescisión disminuye en cada año transcurrido. Los subarrendatarios pagan 28.400 $ al año. Está ocupada por el café Paulista, la agencia Dreher, la casa de Novedades de Poletti, otra casa de confecciones, de Jigena y Lezarza, y como en los sitios más céntricos de la Capital federal, hay además de una perfumería, un salón de venta de tabacos y lustre de calzado. Este detalle sólo dice lo que la gran esquina significa. Ponemos á disposición de los interesados el contrato, que, como se verá, permite disponer de la casa en seguida. Títulos perfectos.—Corvera y Peralta Martínez.

52393 jn3

Casa Humberto I 3446. Entre Maza y Liniers. A una cuadra del bulevar San Juan y de los tranvías para el centro y Liniers y dentro de un barrio populoso que cuenta con toda clase de recursos de vida á mano. Tiene adoquinado pago al frente y ofrece seguridades de renta segura y elevada. Base 11.000 $. Reconoce una hipoteca de 4000 cédulas L con la que podrá continuar el comprador.

El **domingo 12 de junio**, á las 4 de la tarde, en la misma propiedad.

Mide 10 varas de frente al norte por 39v52 de fondo en el costado este y 38.51 varas en el del oeste. Ad corpus. Tiene buen frente con balcones, zaguán con mosaicos y cancel, cinco habitaciones, cielos rasos de yeso y pisos de pino de tea, cocina y una pieza de madera, patio, fondo, aguas corrientes, gas, etc. Título perfecto.—Corvera y Peralta Martínez. 52676 jn5

Rodríguez Peña 625 y 633—

En conjunto forman estas dos casas un terreno excepcional. 17.58 varas por 14. Separadamente, son pequeñas casitas, que aunque antiguas, pueden mantener una renta conveniente. Creemos aunque se ofrecen por separado, vale pensar en la adquisición total para realizar ahí una nueva obra en consonancia con el gran barrio en que se hallan, sobre Callao, á un paso del Salvador, en medio del más extenso núcleo de edificación moderna.

El **jueves 16 de junio**, á las 3, en nuestra casa, 318, San Martín, 326.

RODRIGUEZ PEÑA 633—Mide 8 varas por 14. Tiene dos pisos y entre ambos cinco habitaciones y dependencias, que permiten alquilarse por separado. Base, $ 21.000.

RODRIGUEZ PEÑA 625.—Tiene 9.53 varas por 14. Cinco piezas y dependencias. Base, pesos 17.000.

Estas ventas son ad corpus. La edificación de la casa lindera al norte del número 633, que se efectuará en breve, dará á esta finca ventajas para su futura transformación. Título perfecto. Horas de visita: de 10 á 12.—Corvera y Peralta Martínez. 52887 jn

Casa Perú 687—Buena y sólida. Co- mo situación, es lo más central que puede ofrecerse, pues sólo dista 5 1|2 cuadras de la Avenida de Mayo, y en cuanto á esa calle destinada á convertirse en un soberbio bulevar, mediante el ensanche que se está efectuando en la acera opuesta á la que ocupa esta finca, es hoy la de mayor importancia de ese barrio y su valor se acentuará cada vez más. Base, 27.000 $. Ad corpus.

El **miércoles 22 de junio**, á las 3, en nuestra casa, 318 San Martín 326.

Mide 9v50 por 26v35. Tiene buen frente pintado al óleo, con balcones y celosías, zaguán con mosaicos y cancel, siete habitaciones con cielos rasos de yeso y pisos de pino de tea, dos patios, dos habitaciones de madera y pieza de baño, amplio sótano, etc. Título perfecto.—Corvera y Peralta Martínez. 53345 jn11

Judicial—La esquina más importante frente al norte, sobre Belgrano números 1802 á 1820 y al este sobre Entre Ríos números 401 á 435. Es la finca ocupada desde muchos años atrás por la confitería La Continental y por otros negocios y casas, cuya superficie total de 1242.26 varas cuadradas ofrece condiciones de orientación inmejorables para grandes construcciones de renta que corresponde levantar en estos sitios de la ciudad que son al propio tiempo que centrales, eje de bulevares principales y puede decirse portadas de unión del gran centro, con los barrios más densamente poblados, de habitación de familias, de comercio y de industrias. Es lo que ofrecemos, una venta excepcional. Orden del señor juez doctor Luis Ponce y Gómez, secretaría de Fernández, en los autos por división de condominio entre los hijos menores de doña Cristina Labourcade de Durañona y sus tíos doña Elisa, don Antonio N. y don Manuel Durañona. La tasación 573.401.40 $. Base, dos terceras partes, 382.267.60 $.

El **martes 28 de junio**, á las 3, en nuestra casa, 318 San Martín 326.

Medidas del terreno: 26m79 (30v03) en el frente norte por 35m94 (41v50) en el frente al este. La línea del contrafrente sur es quebrada á partir de este rumbo en el frente este hacia el oeste primero 6.10 y luego 6m95 (11v489) en cuyo límite mide 7m45 (8v60) de norte á sur, volviendo hacia el oeste 7m57 (8v74) para seguir hacia el sur 2m01 (2v32) en cuyo límite se sigue otra línea al oeste de 7m57 (8v74) para tocar el extremo sur de la línea oeste que cierra la figura con una extensión de 46m25 (53v40). Superficie total 1075.80 metros cuadrados ó sea 1242.26 varas cuadradas. Esta forma del terreno resulta de la reunión de tres fincas con frente al bulevar Belgrano, cuyos fondos hacia el sur son diferentes, como lo hacemos notar y que se venden en un solo block. Los edificios son viejos. Comprenden el local ocupado por la confitería y anexos; dos locales amplios de negocio con frente á Entre Ríos; una casa de familia y un terreno con algunas construcciones sobre Belgrano. Dada la importancia del terreno, los edificios dejan de tener valor, por más que allí pueden dar una elevada renta. Los títulos pueden ser inspeccionados en nuestra casa; pídanse planos. Seña, 8 por ciento. Comisión, 2 por ciento. Escrituras por la oficina del señor Teodoro V. Blanco.—Corvera y Peralta Martínez. 53346 jn11

TERRENOS

En el centro de Flores, tres preciosos terrenos de medidas especiales. Calle Malvinas entre la Avenida Río IV, con tranvía de ida y vuelta al centro y Convención. Sitio el más alto de esa parroquia, lleno de edificación moderna y de recursos de vida.

Sin base. Mitad al contado y el resto á 1 y 2 años de plazo, con 7 o|o de interés anual.

El **domingo 12 de junio**, á las 2 de la tarde, en los mismos terrenos.

Cada lote mide 10 varas de frente al este por fondo de 38.67 á 39.95 varas término medio. Título perfecto.—Corvera y Peralta Martínez.

52274 jn2

Santa Fe y Godoy Cruz—

A pocas varas de este sitio, de extraordinario movimiento y animación, un lindo terreno, Calle Godoy Cruz entre Santa Fe y Beruti. A 1 cuadra de la estación Palermo y sobre el Parque 3 de Febrero la plaza Italia y el jardín zoológico. Tiene medidas superiores que permiten pensar en la amplia y cómoda casa para habitación, lo mismo que en un conjunto de casas para renta elevada y firme. Sin base.

El **domingo 12 de junio**, á las 2, en el mismo terreno.

Mide 17v22 de frente al SE. por 53v40 de fondo en el lado NE., 51v15 en el del SO. y 17v54 en el contrafrente. Título perfecto.—Corvera y Peralta Martínez. 52392 jn

En el puerto. Venezuela y Azopardo. Rodeando la esquina, 541 varas cuadradas en un solo block, con frente de 10 varas á una y otra calle. Es un terreno incomparable para cualquier construcción de la importancia que ahí se exige. Está encima de la nueva aduana, rodeada de edificios de casas comerciales del mayor volumen y sobre los diques. Es tierra que se vende por última vez, porque en ella se levantará en seguida un nuevo gran edificio. Base, 100 $ la vara cuadrada. Mitad al contado y mitad á un año de plazo con garantía hipotecaria y 7 por ciento de interés anual.

El **jueves 23 de junio**, á las 3.30, en nuestra casa, 318 San Martín 326.

Se halla en la sección XXI, fracción A y se compone de la legua SE. del lote 5 y NE. del lote 6. Está mensurado con aprobación judicial y se dará posesión inmediata. Se visita yendo por Cheiforó, donde se hallará hospedaje, sulkys y otros elementos de movilidad. Título perfecto. Planos é informes, 318 San Martín 326. —Corvera y Peralta Martínez. 52493 ja.4

Chacra en Necochea—A plazos—So- bre el pueblo y próxima al mar y á los balnearios, 135.368 varas cuadradas de tierra superior, que cultivada la mitad SE. de la chacra 119, cuya colocación de lugar la reconocida para la más agradable residencia veraniega ó para el más provechoso negocio de especulación, mediante la división en lotes que aconseja el sitio. Base definitiva, por división de condominio, $ 0.20 vara cuadrada. Tercera parte al contado, tercera parte á 6 meses y tercera parte á 12 meses con 7 o|o de interés.

El **sábado 18 de junio**, á las 3, en nuestra casa, 318, San Martín, 326.

Da frente á tres calles, estando abiertas dos de ellas. Queda á cuatro cuadras del bulevar Del Valle, donde está proyectado el tranvía á la gruta, concesión de la sociedad Necochea Hotel. Linda con el resto de la misma chacra de Breyer hermanos y da frente á las chacras 118, 120 y 122. Título perfecto. Planos é informes, en nuestra casa. Escrituras por don Enrique de la Villa.——Corvera y Peralta Martínez. 52886 jn7

Rafael F. González y Ca.

Judicial—Ad corpus. En el Bragado. Propiedad central en la mejor ubicación de la ciudad, sobre el principal bulevar, á una cuadra de la iglesia y plaza principal y 30 metros del teatro.

El **domingo 12 de junio**, á las 10 de la mañana, sobre la misma propiedad, procederemos á vender en remate, á la más alta postura que exceda de la base de 25.000 m/n. cl., por orden de los señores Fontecha y Ubilla, síndicos del concurso de José Fernández, la citada propiedad ubicada en la ciudad de Bragado, en la calle Almirante Brown esquina á Avenida Pellegrini, compuesta de 24.25 metros de frente al este por 28.55 de frente al sur, linda por el sur, con el Banco de la Provincia y por el este con Pedro Dabat, calle en medio por el norte, con Guillermo Goitía y por el oeste con Sociedad Francesa. Edificio sólido de material con techos de azotea y hierro, compuesto de gran almacén y casa de familia independiente.

Los autos tramitan por el juzgado del doctor Díez Gómez, secretaría Díaz Navarro Quintana, en Mercedes, á donde pueden verse los títulos. Más datos á nuestro escritorio, Piedras 149, capital federal ó á los síndicos, Maipú 24 ó Rivadavia 965. El comprador entregará en efectivo en el acto del remate 10 o|o á cuenta de precio y 2 o|o de comisión á cargo del comprador. Una copia de los títulos puede verse en nuestro escritorio, Piedras 149. 51737 jn7

Los campos del Río Negro — Sobre la estación Chelforó. Un establecimiento de 5000 hectáreas, cruzado por el río Colorado y sobre la línea proyectada del F. C. de San Antonio á San Rafael, pasando por Choele Choel. Con alambrados, 2 potreros, casa con 3 habitaciones, rral, galpón y balsa propia. Muy buen campo, libre de tosca, con agua de 2 á 5 metros, pudiéndose fácilmente regar la mitad de su extensión con el agua del río Colorado que lo cruza. Base, 8 $ la hectárea. Cuarta parte al contado y el resto á 1, 2 y 3 años de plazo, con 6 o|o de interés anual.

El **jueves 23 de junio**, á las 3.30, en nuestra casa, 318 San Martín 326.

Se halla en la sección XXI, fracción A y se compone de la legua SE. del lote 5 y NE. del lote 6. Está mensurado con aprobación judicial y se dará posesión inmediata. Se visita yendo por Cheiforó, donde se hallará hospedaje, sulkys y otros elementos de movilidad. Título perfecto. Planos é informes, 318 San Martín 326. —Corvera y Peralta Martínez. 52493 ja.4

Chacras en Pergamino. A plazo. 605 hectáreas en el deslinde con Arrecifes. Ricos campos sin desperdicio, á 2 1|2 leguas al norte de la estación Urquiza y á 5 1|2 al este de la estación y pueblo de Pergamino. En 8 lotes de 67 á 109 hectáreas, comprendida la estancia, galpones, molino, etc. Es la zona del maíz y el lino y esto basta para significar que el campo que ofrecemos es capaz para todo. Base, 300 $ la hectárea, 1|2 al contado y 1|2 á un año de plazo, con garantía hipotecaria é interés de 7 por ciento anual.

El **miércoles 15 de junio**, á las 3.30, en nuestra casa, 318 San Martín 326.

En el registro gráfico figura á nombre de Juárez y en el partido se le conoce así mismo.

Todos los lotes dan frente al camino general que va de Pergamino á Arrecifes y linda: al norte con L. Juárez, Carlos Astrada y T. Laughlin; al sur, camino por medio con D. Barruti y T. Murray; al este, con Mateo Broone, y al oeste, con L. Juárez. El perímetro general está alambrado, la casa es de material, con 5 piezas, el galpón y puestos son sólidos y buenos hay 2 montes de frutales y forestales. Para visitarlo se va en coche desde Pergamino y en este punto pueden tomarse datos en el almacén La Nueva Estrella. Títulos perfectos Escribano señor Pedro M. López, de Pergamino.—Corvera y Peralta Martínez. 51806 m28

Los campos del Río Negro — Sobre la estación Chelforó. Un establecimiento de 5000 hectáreas, cruzado por el río Colorado y sobre la línea proyectada del F. C. de San Antonio á San Rafael, pasando por Choele Choel. Con alambrados, 2 potreros, casa con 3 habitaciones, rral, galpón y balsa propia. Muy buen campo, libre de tosca, con agua de 2 á 5 metros, pudiéndose fácilmente regar la mitad de su extensión con el agua del río Colorado que lo cruza. Base, 8 $ la hectárea. Cuarta parte al contado y el resto á 1, 2 y 3 años de plazo, con 6 o|o de interés anual.

El **jueves 23 de junio**, á las 3.30, en nuestra casa, 318 San Martín 326.

Se halla en la sección XXI, fracción A y se compone de la legua SE. del lote 5 y NE. del lote 6. Está mensurado con aprobación judicial y se dará posesión inmediata. Se visita yendo por Cheiforó, donde se hallará hospedaje, sulkys y otros elementos de movilidad. Título perfecto. Planos é informes, 318 San Martín 326. —Corvera y Peralta Martínez. 52493 ja.4

Chacra en Necochea—A plazos—So- bre el pueblo y próxima al mar y á los balnearios, 135.368 varas cuadradas de tierra superior, que cultivada la mitad SE. de la chacra 119, cuya colocación de lugar la reconocida para la más agradable residencia veraniega ó para el más provechoso negocio de especulación, mediante la división en lotes que aconseja el sitio. Base definitiva, por división de condominio, $ 0.20 vara cuadrada. Tercera parte al contado, tercera parte á 6 meses y tercera parte á 12 meses con 7 o|o de interés.

El **sábado 18 de junio**, á las 3, en nuestra casa, 318, San Martín, 326.

Da frente á tres calles, estando abiertas dos de ellas. Queda á cuatro cuadras del bulevar Del Valle, donde está proyectado el tranvía á la gruta, concesión de la sociedad Necochea Hotel. Linda con el resto de la misma chacra de Breyer hermanos y da frente á las chacras 118, 120 y 122. Título perfecto. Planos é informes, en nuestra casa. Escrituras por don Enrique de la Villa.——Corvera y Peralta Martínez. 52886 jn7

Montes de Oca y California. Un nota- ble terreno por su situación y sus medidas especiales. Calle California 1192, con adoquinado pago y tranvía, entre la Avenida Montes de Oca y Herrera. Es sitio de la mayor importancia comercial que asegura la más satisfactoria renta para la construcción de las varias casas que allí deben construirse, en substitución del edificio antiguo que existe. Base, 22.000 $. Del precio puede quedar 16.077 $ en hipoteca hasta el 17 de marzo de 1915. Con interés de 7 1|2 por ciento anual y chanceable en todo momento.

El **jueves 16 de junio**, á las 3, en nuestra casa, 318 San Martín 326.

Mide 13 varas por 60. Contiene ocho piezas de material, cuatro de madera, cocinas, etc. Produce 165 $ de renta mensual. Título perfecto.—Corvera y Peralta Martínez. 52773 jn4

San Juan y Azopardo. Notable esquina en el puerto. A espaldas del dique núm. 1 y sobre la cabecera norte de la dársena sur. Sus medidas, especiales para ese sitio, lo habilitan para el destino comercial que le corresponde. Base, $ 70 vara cuadrada. Reconoce una hipoteca de $ 62.949.24, pagadera á 1, 2 y 3 años, con 6 o|o de interés anual, con vencimientos en 22 de febrero de 1911 y subsiguientes.

El **jueves 16 de junio**, á las 3 p. m., en nuestra casa, 318 San Martín 326.

Mide 31v13 á San Juan por 37 varas á Azopardo, con frentes al S. y al O. Superficie, 1151.81 v. c. Título perfecto.—Corvera y Peralta Martínez. 53127 jn9

En Mira Mar—Cuatro lindos terrenos en la situación más interesante de ese pueblo y estación balnearia, cuyos progresos son notables. Dos lotes núms. 3 y 6, de la manzana T. sección primera, otro en la misma sección, número 3, de la manzana N. y el restante, número 3 de la manzana D. sección 4a. Distan todos dos cuadras de la playa del mar y una de la plaza Este. Sin base y al contado.

El **sábado 18 de junio**, á las 3 de la tarde, en nuestra casa, 318 San Martín 326.

Cada lote mide 20 varas por 50. Superficie 1000 varas cuadradas cada lote. Los títulos son perfectos.—Corvera y Peralta Martínez. 53109 jn9

CAMPOS

Campo en Las Flores. 387 hectáreas, 50 áreas, 03 centiáreas. A media legua al SO. de la estación Rosas y á una y media al NE. del pueblo y estación Las Flores. Parte de los campos de Rosas, rico y superior para todo destino. Venta en dos lotes iguales con base de 170 $ la hectárea al contado.

El **miércoles 15 de junio**, á las 3, en nuestra casa, 318 San Martín 326.

Es la fracción número 3 de la división de la antigua estancia, á 1200 metros próximamente al NO. de la vía del F. C. del Sur, y lo cruza en el ángulo norte el camino vecinal á la estación Rosas, por la que se puede ir á inspeccionar el campo con toda comodidad, lo mismo que desde Las Flores, por excelentes caminos. Títulos perfectos. Escrituras por la oficina del escribano Basilio Contreras.—Corvera y Peralta Martínez. 52031 m31

En Puerto San Antonio—

A 3 años de plazo. 10.000 hectáreas, que constituyen la estancia «Las Aguadas», en dos lotes, con sus poblaciones, molinos, aguadas naturales, alambrados, divisiones y demás. Por división de condominio. Base, $ 12 la hectárea, 25 o|o al contado y el resto en 3 cuotas iguales á 1, 2 y 3 años de plazo, con garantía hipotecaria y 6 por ciento de interés anual.

El **jueves 7 de julio**, á las 3, en nuestra casa, 318, San Martín 326. Es uno de los más ricos campos de aquella región de importancia notoria, poblado desde 1878, que ha estado arrendado hasta fin de 1909, á razón de $ 2200 la legua al año, y cuya capacidad acreditada es de más de 2500 ovejas por legua. Tiene aguas desde dos metros arriba, es susceptible de alfalfarse en parte y sus refinados pastos, gramíneas, trébol, alfilerillo, etc., acusan rico suelo. Están sobre la Bahía Creek, á 15 leguas al E. del Puerto San Antonio, é igualmente al SO. de Viedma, capital de Río Negro. Es el lote 1 de la sección 1 A. prima, fracción F. A las actuales ventajas portuarias de la zona deben agregarse desde luego las que reportarán el F. F. Nacional á Valcheta, la prolongación del F. C. S. de Río Colorado á Conesa y San Antonio y la del F. C. Pacífico de Bahía Blanca á Viedma, estando también proyectada la unión de ambos por una línea entre San Antonio y Viedma, que debe pasar sobre ó contigua á estos campos, pues, se dice, una zona de gran porvenir, en la que tener un rico campo constituirá una fortuna. La inspección se hace por tierra, tren de lunes de Constitución á Bahía Blanca, combinación á Médanos (línea á Neuquén), de donde sale gratis los miércoles á Patagones. Allí el señor N. Coutin ó el señor Esteban C. Castro (arrendatario del campo), facilitarán datos y comodidades para revisarlo. Sólo dista 15 leguas de Patagones. Títulos perfectos.—Corvera y Peralta Martínez. 52157 jn1

Chacras en Pergamino. A plazo. 605 hectáreas en el deslinde con Arrecifes. Ricos campos sin desperdicio, á 2 1|2 leguas al norte de la estación Urquiza y á 5 1|2 al este de la estación y pueblo de Pergamino. En 8 lotes de 67 á 109 hectáreas, comprendida la estancia, galpones, molino, etc. Es la zona del maíz y el lino y esto basta para significar que el campo que ofrecemos es capaz para todo. Base, 300 $ la hectárea, 1|2 al contado y 1|2 á un año de plazo, con garantía hipotecaria é interés de 7 por ciento anual.

El **miércoles 15 de junio**, á las 3.30, en nuestra casa, 318 San Martín 326.

En el registro gráfico figura á nombre de Juárez y en el partido se le conoce así mismo.

Todos los lotes dan frente al camino general que va de Pergamino á Arrecifes y linda: al norte con L. Juárez, Carlos Astrada y T. Laughlin; al sur, camino por medio con D. Barruti y T. Murray; al este, con Mateo Broone, y al oeste, con L. Juárez. El perímetro general está alambrado, la casa es de material, con 5 piezas, el galpón y puestos son sólidos y buenos hay 2 montes de frutales y forestales. Para visitarlo se va en coche desde Pergamino y en este punto pueden tomarse datos en el almacén La Nueva Estrella. Títulos perfectos Escribano señor Pedro M. López, de Pergamino.—Corvera y Peralta Martínez. 51806 m28

Lujoso petit hotel, recién construído. Rodríguez Peña 434, entre Corrientes y Lavalle. Ubicación excepcional, barrio cuya importancia no necesita elogios para probar lo inmejorable de la ubicación. A sólo una cuadra de la gran avenida Callao, cuatro del teatro Colón y tres del Palacio de Justicia. Un lujoso y elegante petit hotel con todos los detalles de lujo y de confort. Edificio de dos pisos y subsuelo, construído con materiales selectos y escogidos, con todos los detalles de lujo, admirablemente distribuído y en la siguiente forma: PLANTA BAJA: Gran entrada de mármol blanco, puerta de calle y cancel de roble, con cristales biselados, sala, hall con vitraux, antesala, comedor, antecomedor, toilette, vestíbulo, guardarropa, pasaje y patio. PISO ALTO: Cinco dormitorios, baño, toilette con instalaciones completas, pasaje y corredor. SUBSUELO: Escritorio, billar, hall, bodega, cocina, antecocina, todo revestido de azulejos, dos piezas de servicio, guardarropa, baño, carbonera, escalera independiente para el servicio, que conduce del subsuelo á la pieza de lavar, á la azotea y á los demás pisos. Instalaciones completas de luz eléctrica, gas, agua caliente y fría en todos los pisos principales con de parquet, mosaicos austriacos, instalación interna de teléfonos, en una palabra, con todos los detalles del confort moderno. Base muy ínfima, 70.000 $, pagadero mitad al contado y mitad á un año con 8 o|o de interés.

El **miércoles 22 de junio**, á las 3 de la tarde, en nuestra casa, San Martín 81, venderemos este lujoso petit hotel que recomendamos se visite de 3 á 5 p. m. y de 8 á 10 de la noche, que estará toda la casa iluminada. Títulos perfectos. Seña, 8 por ciento. Comisión, 2 por ciento. Más datos en nuestras oficinas, San Martín 81.—Publio C. Massini y Ca. 52479 jn4

Lavalle 1141|43, entre Cerrito y Li- bertad. Codiciada ubicación del gran barrio moderno, 30 varas de la plaza Lavalle, 100 metros del teatro Colón y 1 1|2 cuadras del palacio de los tribunales de justicia; allí los resultados de cualquier destino son brillantes y el mejor comentario lo hace quien ha estudiado el negocio con preferente atención que merece. Sus medidas constituyen por sí solas un gran elogio. 11 varas 48 por 47. Ad corpus. Su edificio amplio de dos plantas está conservado en perfecto estado y hay ofertas de más de 1600 $ mensuales de alquiler con contrato, lo que no se ha aceptado para poder vender llave en mano. Consta en la planta baja de salón de negocio, comedor, cinco dormitorios, pieza de servicio, baños, cocina, patios, etc., en los altos una cómoda casa-habitación con diez piezas y toda clase de dependencias. Puede visitarse en todo momento. Venta absolutamente resuelta con la definitiva base de 140.000 $. Reconoce una hipoteca de 30.000 cédulas nacionales K.

El **miércoles 22 de junio**, á las 3 de la tarde, en nuestra casa, San Martín 81, venderemos esta propiedad que recomendamos sin reservas en la más completa seguridad de que resultará un excelente negocio para quien la adquiera. Títulos perfectos Seña, 8 por ciento. Comisión, 2 por ciento. Más datos en nuestras oficinas, San Martín 81.—Publio C. Massini y Ca. 52477 jn4

Cangallo 3660, entre Bulnes y Sadi Carnot, muy buen barrio de mucho porvenir, todo edificado de casas modernas, adoquinado al frente; mide 10 varas por 68, consta de un edificio compuesto de ocho piezas y en buen estado de conservación, tiene todas las dependencias necesarias. Venta con la ínfima base de 20.000 $.

El **domingo 19 de junio**, á las 4 p. m., en la misma propiedad, venderemos esta bien ubicada casa. Títulos perfectos. Seña, 8 por ciento. Comisión, 2 por ciento. Más datos, San Martín 81.—Publio C. Massini y Ca. 52852 jn7

Casa en Belgrano. Calle Blanco Enca- lada 3019, esquina á la Avda. del Tejar, con adoquinado pago, vereda ancha, muy buen barrio, á un paso de la plaza Castelli, de la estación Belgrano, ferrocarril Rosario y de la Avenida Cramer, con adoquinado y tranvías. Mide la casa sola 12 varas 05 de frente por 34 varas 51 de fondo; contiguo á la propiedad hay un espléndido jardín, con árboles grandes, glorieta, etc., lo que forma en conjunto con la casa una superficie de 729 varas 96. El edificio en perfecto estado de conservación se compone de frente de mármol, con dos balcones, espaciosa sala, tres dormitorios, gran comedor, cuarto de baño con instalación y servicio de agua caliente, sótano, cocina con estufa económica y á gas, dos cuartos de servicio y dependencias, cielos rasos ricamente adornados, carpintería de cedro, terraza con techo de vidrio y piso de mármol, aguas corrientes, gas é instalaciones eléctricas. Base muy ínfima 16.650 pesos, pagadero mitad al contado y mitad á un año con garantía hipotecaria y 7 por ciento de interés.

El **domingo 19 de junio**, á las 3 p. m., en la misma propiedad, venderemos esta buena casa que recomendamos se visite, lo que puede hacerse de 10 a. m. á 1 p. m. y de 2 á 5 p. m. todos los días. Títulos perfectos. Seña, 8 por ciento. Comisión, 2 por ciento. Más datos en nuestra casa, San Martín 81.—Publio C. Massini y Ca. 53123 jn9

Casas por mensualidades. Once lindas casitas en Vélez Sársfield (Floresta), próximas á los Nuevos mataderos, con frente á las calles Fonrouge y Bragado, á 50 metros del adoquinado y tranvía del bulevar Provincias Unidas, barrio de progresos rápidos, todo edificado de casas nuevas. Venta resuelta con la muy ínfima base de 40 $ cada una la mensualidad, en 120 mensualidades, sin interés, dándose posesión y escritura desde el primer momento con sólo el pago de tres mensualidades de garantía y tres más para escriturar por ante el escribano señor José Rocha. Consta cada casa de tres y cuatro piezas principales con todas las dependencias necesarias, muy bien construídas, nuevas y aireadas de 30 á 55 $, lo que permitirá adquirirlas con un insignificante desembolso mensual. Miden de 10 varas por 20 á 10 por 63.

El **domingo 19 de junio**, á las 2 p. m., en las mismas propiedades, venderemos estas once casas que constituyen la más propicia oportunidad para resolver el famoso problema «la casa propia». Títulos perfectos. Las mensualidades deberán abonarse en el Banco Popular Argentino. Los que abonen al contado gozarán de un 15 por ciento de descuento. Comisión, 2 por ciento. Más datos en nuestras oficinas San Martín 81.—Publio C. Massini y Ca.

53122 jn9

TERRENOS

En Mar del Plata—Lo más valioso y mejor ubicado de esa importantísima ciudad moderna. 2500 varas cuadradas divididas en 6 lotes de especiales dimensiones, manzana 83, siendo frente á las calles Rivadavia, Belgrano y Santa Fe, á sólo 2 cuadras del Bristol, y 3 de la plaza América y Rambla y 4 de la plaza Colón, ó lo que vale decir lo mejor de lo mejor entre grandes y modernas construcciones y á pocos metros de todo lo más importante. Las construcciones de madera, menos las que dan á la calle Santa Fe no entran en la venta. Venta como judicial, por cuenta y orden de los herederos de don Juan Cañás, todos mayores de edad. Sin base, á tanto la vara cuadrada, á pagarse 40 por ciento al contado, 30 por ciento á un año y 30 por ciento á dos años, con garantía hipotecaria y 7 por ciento de interés, pagaderos por semestres adelantados.

El **miércoles 15 de junio**, á las 3 p. m., en nuestra casa San Martín 81, venderemos estos espléndidos 6 lotes que son los únicos disponibles allí. Títulos perfectos. Seña 8 por ciento. Comisión 2 por ciento. Escrituras ante el señor Romualdo N. Benincasa, calle San Martín 22. Más datos y planos en nuestras oficinas.—Publio C. Massini y Ca. 52120 jl

En Coghlan—8 lotes de terreno con frente á las calles bulevar Congreso, calles Donado, Machaín y Mar Chiquita; paraje alto y de gran porvenir, próximos al tranvía y á 2 de la estación Coghlan. Barrio cuyos progresos se desconocen, día en día y donde la nueva edificación avanza asombrosamente. Medidas ideales, 12 á 14 varas de frente por

21.554 hectáreas, 53 áreas, con 5 leguas de frente al río Bermejo. Campo El Palmarcito, departamento Rivadavia, provincia de Salta. A 30 cuadras del pueblo Rivadavia y 3 leguas de Las Llaves y á una legua del ramal de Perico á Las Llaves, donde convergen dos vías del F. C. N. y hasta donde llegará la canalización del río Bermejo (en obra). El ferrocarril C. N. (en construcción), de Antillas á Las Llaves, cruza el campo en su extremo SO. y el ramal de Embarcación á Formosa, pasará á 8 leguas. Dentro de año y medio, canalizado el río Bermejo, el transporte de las maderas será más barato que de Anatuya, además de la superioridad en clase y cantidad. Venta en 5 lotes. Se trata de campo llano, sin ningún desperdicio, tierra garantida de primer orden para maíz, algodón, caña de azúcar y tabaco. Esta clase de cultivo, es la mejor presentación del negocio. Capacidad ganadera, 2000 vacunos por legua. Montes tupidos de palo santo y quebracho colorado. Agua dulce en todo el campo, de 4 á 6 metros. Base ínfima, 6 pesos la hectárea, mitad al contado y mitad á un año de plazo, con 7 por ciento y garantía hipotecaria. Son los campos de mayor porvenir de la república por sus tierras gordas, negras y por la indiscutible importancia al tener su frente á río con agua propia. Garantimos la exactitud de nuestras referencias por el informe que tendremos de la oficina «Los Campos».

El **miércoles 22 de junio**, á las 3 de la tarde, en nuestra casa, San Martín 81.

Mensura judicial aprobada y títulos perfectos, condiciones en que no son comunes en Salta. Escrituras ante el escribano señor Rómulo Fernández. Seña, 8 por ciento. Comisión, 2 por ciento. Por datos y planos en nuestras oficinas.—Publio C. Massini y Cía. 52045 m31

18.748 hectáreas en la región del campo del Cielo. Departamento de Matará (provincia de Santiago del Estero), campos festillísimos con montes valiosos y abras de pastoreo de primer orden, que permiten la cría de ganados en gran escala. Aguadas dulce á 4 metros de profundidad, el conocido pozo El Toba, está muy próximo al campo. Está rodeado de conocidos é importantes establecimientos que se han formado en los últimos años, como ser: Sociedad Estancia Grande Limitada, El Zapallar, El Sol, Quebrachales Chaqueños, El Rosario, etc. El ferrocarril de Bandera á Barranqueras en construcción pasa á 4 leguas al sur del campo en venta, la línea en parte ya esplotada de Quimilí al este pasa á 8 leguas en dirección al norte. En el informe de mensura del ingeniero Julio Royer, refiriéndose al campo en venta, dice: El lote número 26 es uno de los más preciosos, tanto por su riqueza en madera como por la calidad de sus pastizales. Los pastos son muy variados predominando la cebadilla, gramilla, legua de zorro y otros. El campo está señalado con el número 26 en el plano topográfico de Pablo Ludwis y linda con los señores Casimiro Gómez, Adolfo Gómez, Cleto Gómez y también con el 25. Venta en 4 lotes de 4687 hectáreas cada uno y con opción, base, 9 pesos la hectárea., á pagarse una tercera parte al contado, tercera á un año y tercera á dos años de plazo, con 7 por ciento de interés y garantía hipotecaria.

El **miércoles 22 de junio**, á las 3 de la tarde, en nuestra casa, San Martín 81, venderemos estos 4 inmejorables lotes, que recomendamos muy especialmente. Escrituras ante los escribanos señores Marchese y Noseda Monfeuil.

Títulos perfectos. Seña, 8 o|o. Comisión, 2 por ciento. Más datos, folletos y planos, en nuestras oficinas, San Martín 81.—Publio C. Massini y Ca. 52328 jn3

VENDIDO PARTICULARMENTE

En Santiago del Estero. Entre la colonia y estación Selva y el Río Dulce. 5833 hectáreas en el lote 44, lindando con la Colonizadora Argentina, muy buen campo para ganadería y para la explotación de madera, con agua á 3 metros de profundidad. Venta con la bajísima base de 3 $ la hectárea, á pagarse mitad al contado y mitad á un año de plazo sin interés y con garantía hipotecaria. Se trata de un campo bien ubicado, en razón de su proximidad á los ferrocarriles y por estar rodeado de importantes establecimientos y colonias. Está lindando con los renombrados campos de Martínez y cualquier precio que se pague resultará barato.

El **miércoles 15 de junio**, á las 3 de la tarde, en nuestra casa, San Martín 81, venderemos este campo de cuyo porvenir nadie puede dudar. Títulos perfectos. Seña 8 por ciento. Comisión, 2 por ciento. Más datos y planos en nuestras oficinas, San Martín 81.—Publio C. Massini y Ca. 52478 jn4

Chacras en Pehuajó—254 hectáreas, 38 áreas y 82 centiáreas, á 2 1|2 leguas de la estación Francisco Madero, lote número 25 del plano oficial, lindando al NO. con Juan Bellocq al NE. lote 24, al SE. el 26 y al SO. con el 36. Tierra riquísima está rodeada hasta en sus frentes la próxima cosecha, tiene una pequeña población, está alambrada en dos costados. Venta por división de condominio, con la ínfima base de 60 $ la hectárea. á pagarse mitad al contado y mitad á un año de plazo con 7 por ciento de interés con garantía hipotecaria.

El **miércoles 15 de junio**, á las 3 de la tarde, en nuestra casa, San Martín 81, venderemos esta bien ubicada chacra. Títulos perfectos. Seña, 8 por ciento. Comisión, 2 por ciento. Más datos y planos en nuestras oficinas, San Martín 81.—Publio C. Massini y Ca. 52945 jn8

Ganadería—20.000 hectáreas en la sección 3a. de la Pampa Central, lotes 13 y 14, fracción C. dividido en 8 lotes de 2500 hectáreas cada uno, lindando con el Meridiano 5o Sobre la estación Remeco y muy próximo á Guatraché. Venta por orden del señor juez de primera instancia en lo civil Dr. Beltrán, El Zapallar, El Sol, Quebrachales Chaqueños, El Rosario, etc. El ferrocarril de Bandera á Barranqueras en construcción pasa á 4 leguas al sur del campo en venta, la línea en parte ya esplotada de Quimilí al este pasa á 8 leguas en dirección al norte. En el informe de mensura del ingeniero Julio Royer, refiriéndose al campo en venta, dice: El lote número 26 es uno de los más preciosos, tanto por su riqueza en madera como por la calidad de sus pastizales. Los pastos son muy variados predominando la cebadilla, gramilla, legua de zorro y otros. El campo está señalado con el número 26 en el plano topográfico de Pablo Ludwis y linda con los señores Casimiro Gómez, Adolfo Gómez, Cleto Gómez y también con el 25. Venta en 4 lotes de 4687 hectáreas cada uno y con opción, base, 9pesos la hectárea., á pagarse una tercera parte al contado, tercera á un año y tercera á dos años de plazo, con 7 por ciento de interés y garantía hipotecaria.

El **miércoles 22 de junio**, á las 3 de la tarde, en nuestra casa, San Martín 81, venderemos estos 4 inmejorables lotes, que recomendamos muy especialmente. Escrituras ante los escribanos señores Marchese y Noseda Monfeuil.

Títulos perfectos. Seña, 8 o|o. Comisión, 2 por ciento. Más datos, folletos y planos, en nuestras oficinas, San Martín 81.—Publio C. Massini y Ca. 52328 jn3

VENDIDO PARTICULARMENTE

En Santiago del Estero. Entre la colonia y estación Selva y el Río Dulce. 5833 hectáreas en el lote 44, lindando con la Colonizadora Argentina, muy buen campo para ganadería y para la explotación de madera, con agua á 3 metros de profundidad. Venta con la bajísima base de 3 $ la hectárea, á pagarse mitad al contado y mitad á un año de plazo sin interés y con garantía hipotecaria. Se trata de un campo bien ubicado, en razón de su proximidad á los ferrocarriles y por estar rodeado de importantes establecimientos y colonias. Está lindando con los renombrados campos de Martínez y cualquier precio que se pague resultará barato.

El **miércoles 15 de junio**, á las 3 de la tarde, en nuestra casa, San Martín 81, venderemos este campo de cuyo porvenir nadie puede dudar. Títulos perfectos. Seña 8 por ciento. Comisión, 2 por ciento. Más datos y planos en nuestras oficinas, San Martín 81.—Publio C. Massini y Ca. 52478 jn4

Chacras en Pehuajó—254 hectáreas, 38 áreas y 82 centiáreas, á 2 1|2 leguas de la estación Francisco Madero, lote número 25 del plano oficial, lindando al NO. con Juan Bellocq al NE. lote 24, al SE. el 26 y al SO. con el 36. Tierra riquísima está rodeada hasta en sus frentes la próxima cosecha, tiene una pequeña población, está alambrada en dos costados. Venta por división de condominio, con la ínfima base de 60 $ la hectárea. á pagarse mitad al contado y mitad á un año de plazo con 7 por ciento de interés con garantía hipotecaria.

El **miércoles 15 de junio**, á las 3 de la tarde, en nuestra casa, San Martín 81, venderemos esta bien ubicada chacra. Títulos perfectos. Seña, 8 por ciento. Comisión, 2 por ciento. Más datos y planos en nuestras oficinas, San Martín 81.—Publio C. Massini y Ca. 52945 jn8

Ganadería—20.000 hectáreas en la sección 3a. de la Pampa Central, lotes 13 y 14, fracción C. dividido en 8 lotes de 2500 hectáreas cada uno, lindando con el Meridiano 5o Sobre la estación Remeco y muy próximo á Guatraché. Venta por orden del señor juez de primera instancia en lo civil Dr. Beltrán, El Zapallar, El Sol, Quebrachales Chaqueños, El Rosario, etc. El ferrocarril de Bandera á Barranqueras en construcción pasa á 4 leguas al sur del campo en venta, la línea en parte ya esplotada de Quimilí al este pasa á 8 leguas en dirección al norte. En el informe de mensura del ingeniero Julio Royer, refiriéndose al campo en venta, dice: El lote número 26 es uno de los más preciosos, tanto por su riqueza en madera como por la calidad de sus pastizales. Los pastos son muy variados predominando la cebadilla, gramilla, legua de zorro y otros. El campo está señalado con el número 26 en el plano topográfico de Pablo Ludwis y linda con los señores Casimiro Gómez, Adolfo Gómez, Cleto Gómez y también con el 25. Venta en 4 lotes de 4687 hectáreas cada uno y con opción, base, 9pesos la hectárea., á pagarse una tercera parte al contado, tercera á un año y tercera á dos años de plazo, con 7 por ciento de interés y garantía hipotecaria.

El **miércoles 22 de junio**, á las 3 de la tarde, en nuestra casa, San Martín 81, venderemos estos 4 inmejorables lotes, que recomendamos muy especialmente. Escrituras ante los escribanos señores Marchese y Noseda Monfeuil.

Títulos perfectos. Seña, 8 o|o. Comisión, 2 por ciento. Más datos, folletos y planos, en nuestras oficinas, San Martín 81.—Publio C. Massini y Ca. 52328 jn3

VENDIDO PARTICULARMENTE

En Santiago del Estero. Entre la colonia y estación Selva y el Río Dulce. 5833 hectáreas en el lote 44, lindando con la Colonizadora Argentina, muy buen campo para ganadería y para la explotación de madera, con agua á 3 metros de profundidad. Venta con la bajísima base de 3 $ la hectárea, á pagarse mitad al contado y mitad á un año de plazo sin interés y con garantía hipotecaria. Se trata de un campo bien ubicado, en razón de su proximidad á los ferrocarriles y por estar rodeado de importantes establecimientos y colonias. Está lindando con los renombrados campos de Martínez y cualquier precio que se pague resultará barato.

El **miércoles 15 de junio**, á las 3 de la tarde, en nuestra casa, San Martín 81, venderemos este campo de cuyo porvenir nadie puede dudar. Títulos perfectos. Seña 8 por ciento. Comisión, 2 por ciento. Más datos y planos en nuestras oficinas, San Martín 81.—Publio C. Massini y Ca. 52478 jn4

Chacras en Pehuajó—254 hectáreas, 38 áreas y 82 centiáreas, á 2 1|2 leguas de la estación Francisco Madero, lote número 25 del plano oficial, lindando al NO. con Juan Bellocq al NE. lote 24, al SE. el 26 y al SO. con el 36. Tierra riquísima está rodeada hasta en sus frentes la próxima cosecha, tiene una pequeña población, está alambrada en dos costados. Venta por división de condominio, con la ínfima base de 60 $ la hectárea. á pagarse mitad al contado y mitad á un año de plazo con 7 por ciento de interés con garantía hipotecaria.

El **miércoles 15 de junio**, á las 3 de la tarde, en nuestra casa, San Martín 81, venderemos esta bien ubicada chacra. Títulos perfectos. Seña, 8 por ciento. Comisión, 2 por ciento. Más datos y planos en nuestras oficinas, San Martín 81.—Publio C. Massini y Ca. 52945 jn8

RISSO PATRON & Cª

HOY

Hora	Ubicación	Base $
CASAS		
A las 3	Alvarado 1425 y 1427	14.000.—
» 4	En Floresta, Goya 184.	12.000.—
» 3	Ecuador esquina Beruti.	10.000.—
» 2	Cochabamba 3512.	7.000.—
» 2.30	Avenida Olivera entre Unión y Rafaela.	6.000.—
» 4	En Avellaneda, calle Asunción 132.	5.000.—
» 3	En Villa Devoto, calle Asunción 4279.	4.500.—
» 2	Doblas 1847.	3.800.—
» 3	Merlo entre M. Castro y M. Acosta, 2 casas, cada una.	2.800.—
» 3.30	Curapaligüé 686, al mes.	185.44
TERRENOS		
» 4	Belén entre Flores y Bacacay, al mes.	80.94
» 4	Allende esquina Nogoyá, v. c.	2.—
» 2.30	6 lotes en Villa Urquiza, v. c.	2.—
» 3	En Lynch, 2 lotes.	Sin base
» 3.30	Nueva York esquina Helguera	Sin base

Risso Patrón & Ca.

53485 112

Central. Avenida Lavalle 1622 y Montevideo. Notable propiedad de 9 por 60, con 12 habitaciones y demás dependencias. Base, $ 180 v. c., pagaderos 1|3 parte al contado en efectivo 2|3 partes á 1 y 2 años de plazo con interés del 7 o|o anual. Esta propiedad es valiosa por todos conceptos, no sólo porque se encuentra en el centro de la parte norte de nuestra gran metrópoli, rodeada por el teatro Colón, plaza Lavalle, nuevos Tribunales, Avenida Callao y los suntuosos edificios que han sido levantados en privilegiado lugar, sino también por sumar un área de 540 v. c. que unida á la de la casa lindera, á la que se da también opción y la que cuenta con 558 v. c., forman un block de 1098 v. c., superficie suficiente para erigir un palacio, un establecimiento público ó cualquier importante mueble comercial en grande escala. Puede adquirirse con poco desembolso y á bajo interés. Visítese de 3 á 4.30. Datos, B. Mitre 537.—RISSO-PATRON y Ca.

El DGO. 19 de junio, á las 3. 53241 jn11

Casa al sur, con cédulas. calle Cochabamba 3512 entre Boedo y Maza. Base, pesos 7000 incluso 1250 cédulas serie D, pavimentos. tranvas, edificación moderna y compacta, todo existe ajlí. Son 3 piezas de material y un excelente galpón de construído, carpintería de cedro, pisos pino de tea, patios de mosaicos. Falta por pagar de adquinado 575 $ en cuotas mensuales de 25 $ cada una, que el comprador tomará ó su cargo. Datos, B. Mitre 537.—RISSO PATRON & Ca.

El dgo. 12 de junio, á las 2. 52642 jn5

De Callao al centro. Bulevar Lavalle 1634, al lado de Montevideo. Valiosa finca con 558 v. c.: 15 habitaciones y gran hall de 14 metros, cubierto con cristalería inglesa, pintado al óleo con mosaicos franceses, decoraciones, mármoles, celosías y demás detalles propios de una buena edificación. Renta 380 $, con ó sin contrato. Base, $ 130, v. c. Esta casa se vende con opción á la lindera, la que tiene 640 v. c., de suerte que los capitalistas y hombres de negocios podrán adquirir la fracción de 1098 v. c., que es el ideal para los que se propongan levantar soberbios edificios sobre una avenida importantísima, de 30 metros de ancho como es allí Lavalle. Está á 1 cuadra de la Avenida Callao, 2 de los Nuevos Tribunales, frente á la plaza Lavalle. Datos, B. Mitre 537.—RISSO-PATRON y Ca.

El DGO. 19 de junio, á las 3. 53242 jn11

Casa de negocio al norte, Ecuador esquina Beruti, á 1 y 2 cuadras de las Avenidas Santa Fe y Pueyrredón. Base 10.000 incluso 1000 cédulas H. Es barrio de familias pudientes, de construcciones modernas, y lleno de atractivos. Consta de espacioso almacén, con 2 vidrieras y amplio sótano, zaguán independiente para familia, 4 piezas, y una chica, aljibo, cocina, cielos rasos de yeso, cloacas, patio de adoquinado pago. Ofrecen $ 160 de alquiler mensual. Más datos, B. Mitre 537.—RISSO-PATRON & Ca.

El dgo. 12 de junio, á las 3. 52643 jn5

En Barracas al Norte, la casa Alvarado 1425 al 27 entre Vieytes y Universidad. Barrio sumamente fabril, y donde jamás las propiedades están desocupadas, produciendo la más alta renta. Base, 14.000 pesos. Mide 10 por 30 varas y es de 2 departamentos de 3 y 4 piezas cada uno, con cielos rasos de yeso, pisos pino de tea, y buena carpintería. Con pequeños gastos puede convertirse en una espléndida propiedad moderna. Renta, $ 155 por mes. Cada uno de los departamentos tiene entrada independiente. Está rodeada de líneas de tranvías y cuenta con pavimento, luz eléctrica y demás comodidades. Informes, B. Mitre 537.—RISSO-PATRON & Ca.

El dgo. 12 de junio, á las 3. 52846 jn5

En Avellaneda (antes Barracas al Sur). La casa Asunción 132 al lado de la Av. Pavón, próxima al nuevo puente y al Riachuelo, circunstancia todas las que garantizan un inmenso porvenir. Base, $ 5000. Consta de 4 habitaciones de material, con cielos rasos de madera y corredor con mosaicos, 2 piezas más de madera, altillo, pozo, etc. Avellaneda es casi un barrio de nuestra metrópoli, que cuenta con inmensos elementos de trabajo y gran vida comercial. Datos, B. Mitre 537.—RISSO-PATRON & Ca.

El dgo. 12 de junio, á las 4. 52645 jn5

A pagar con alquileres. Casa en el centro de Flores, calle Curapaligüé 686, entre Mario y Lobos. Base. 185.44 $ por mes en 120 mensualidades y el excedente al contado. Está en un barrio cuyos adelantos han sido extraordinarios. Cuenta con adoquinado y tranvía á una cuadra. Edificación nueva y de primer orden en cal y de un distinguido vecindario. Es de estilo moderno y del mejor gusto y consta de magnífica verja y jardín al frente, sala, 3 dormitorios, amplio comedor, gran cuarto de baño, cocina, w. c., carpintería de cedro, galería, mármoles, pieza de servicio y fondo. Mide 10 v. de frente por 47.50 término medio de fondo. Está afectada á la sociedad La Edificadora, que es donde se abonan las mensualidades indicadas. Ventas de 8 á 10 y de 2 á 4. Datos, B. Mitre 537 ó Rivadavia 6842.—RISSO-PATRON & Ca.

El **domingo 12 de junio**, á las 3.30 53116 jn9

En Floresta—Casa nueva y amplia, con cédulas. calle Goya 184, entre Flores y Bacacay, ó sea cuadra y media de la Av. Rivadavia. del adoquinado y de los tranvías. Base, 12.000 $, inclusive 4000 cédulas argentinas, ó 4000 $ á un año con el interés del 7 o|o. Mide 10x47 vs. Su edificio sólido y de muy buen gusto, consta de 4 habitaciones, 1 de servicio, cuarto de baño, etc. con instalación completa, despensa, amplios corredores, puertas y celosías de cedro, cielos rasos de yeso, pisos de tea, patio con mosaicos, cloacas internas, gas y aguas corrientes, con pozo emisurgente, molino, jardín y demás detalles que se podrán apreciar visitándola. Datos, B. Mitre 537 ó Rivadavia 6842.—RISSO-PATRON & Ca.

El **domingo 12 de junio**, á las 4. 53117 jn9

En Villa Urquiza—Con cédulas. Seis preciosos lotes centrales con frente á las calles Mar Chiquita, Nahuel Huapí y Aispurun. Base, 2 $ v. c., incluso las cédulas P C. del Banco Hipotecario Nacional, que reconoce cada lote. Están rodeados de una edificación moderna y compacta y es barrio de muchos adelantos y progresos. Villa Urquiza es uno de los barrios preferidos por tener líneas de tranvías y un servicio de trenes rápidos que conducen á plaza de Mayo en 15 minutos. Datos y planos, B. Mitre 537 ó Cabildo 2020.—RISSO PATRON & Ca.

El **domingo 12 de junio**, á las 2.30 52644 jn5

En la colonia Santafecina, en Salta, departamento Rivadavia. 44 chacras de 22 hectáreas cada una y 25 solares de 1600 metros cuadrados. Venta en 80 mensualidades, sin interés. Bases, 20 centavos por hectárea y por metro las chacras y 20 centavos por metro cada solar. Los solares están en la villa Cristóbal Colón, que es el pueblo de la colonia, el que cuenta con elementos de vida y de trabajo y en estado floreciente. Los propietarios que chacareen estas chacras, son la mejor recomendación que pueda hacerse de esta zona llena de riqueza. Lindk al N. con los señores Bellearia Hueyo y Alvarado; sur, general Lorenzo Winter; este, J. M. Acosta, y oeste, con la colonia La Juanita, del doctor Melchor Terrés. Planos é informes, B. Mitre 537.—RISSO-PATRON & Ca.

El **lunes 13 de junio**, á las 4, en nuestro salón de ventas. 51884 m29

Un nuevo pueblo en Lincoln. Sobre la estación Martínez de Hoz, del F. C. O., en su ramal de Olascoaga á Timote, Pico y Mericiano 5o. 43 manzanas divididas en solares y 31 quintas. Sin base y á plazos. Agua de excelente calidad, tierra de primer orden, sobre la estación Martínez de Hoz, rodeado de importantes colonias y establecimientos anaderos que aseguran al nuevo pueblo un brillante y rápido porvenir.

El **miércoles 29 de junio** (fiesta), sobre los mismos terrenos, á la 1 p. m., después de un almuerzo campestre, remataremos los solares y quintas mencionados, pagaderos en 10 trimestres sin interés. Comisión, 2 o|o. Seña, un trimestre. Las escrituras se otorgarán después de haber abonado 3 trimestres. 20 o|o de descuento los que paguen al contado. Por planos é informes en el escritorio de la sociedad anónima M. A. García Ltda., en Buenos Aires, Piedras 827, ó en las sucursales de Roberts, Durand, Santa Inés, Pasteur, Martínez de Hoz, Las Toscas, ó á nuestro escritorio en Lincoln, F. C. O.—García Fitero y Ca. 53130 jn9

PEDRO FRAGUEIRO

Mobiliario importado. Elegante juego de sala Luis XVI nogal tallado y tapizado de seda, mesa de centro con tapa plush, gran espejo Luis XV, otros Luis XVI marco dorado, silla fantasía, mesita escritorio, rico juego de comedor Luis XVI de caoba y bronces cincelados con sillas esterilla, mesa para té, mesa centro id, ricas arañas de bronce francesas, elegante juego de dormitorio Luis XVI con ropero de tres cuerpos de caoba con bronces, espejo tres faces de pie bronces niquelado, mesa centro con mármol, cosinero de nogal con mármol, columnas ónix y broce, cuadros al óleo de Rouviere, mármoles, terracotas, porcelanas Capo di Monte, biscuits Sévres y otros adornos.

El **martes 14 de junio**, á las 4 de la tarde en mi casa, Rivadavia 5283|85. En exposición desde ya. Comisión, 10 por ciento. Hay catálogos —Pedro Fragueiro. 53219 jn10

GARCIA PIÑEIRO Y Cía.

Un nuevo pueblo en Lincoln. Sobre la estación Martínez de Hoz, del F. C. O., en su ramal de Olascoaga á Timote, Pico y Mericiano 5o. 43 manzanas divididas en solares y 31 quintas. Sin base y á plazos. Agua de excelente calidad, tierra de primer orden, sobre la estación Martínez de Hoz, rodeado de importantes colonias y establecimientos anaderos que aseguran al nuevo pueblo un brillante y rápido porvenir.

El **miércoles 29 de junio** (fiesta), sobre los mismos terrenos, á la 1 p. m., después de un almuerzo campestre, remataremos los solares y quintas mencionados, pagaderos en 10 trimestres sin interés. Comisión, 2 o|o. Seña, un trimestre. Las escrituras se otorgarán después de haber abonado 3 trimestres. 20 o|o de descuento los que paguen al contado. Por planos é informes en el escritorio de la sociedad anónima M. A. García Ltda., en Buenos Aires, Piedras 827, ó en las sucursales de Roberts, Durand, Santa Inés, Pasteur, Martínez de Hoz, Las Toscas, ó á nuestro escritorio en Lincoln, F. C. O.—García Fitero y Ca. 53130 jn9

GUERRICO & WILLIAMS

Liquidación de terrenos en Bahía Blanca, Mar del Plata y Mar del Sur, á plazos.

EN BAHIA BLANCA—La manzana 6, de la chacra 131, dividida en 4 lotes de 2990.19 varas cada uno. Base, 15 centavos la vara cuadrada.

EN BAHIA BLANCA—La manzana F, del sobrante municipal sobre Villa Mitre y tranvía eléctrico á Villa Harding-Green, en 4 lotes de 2600 varas. Base, 30 centavos la vara cuadrada.

EN MAR DEL PLATA—En la chacra 54, mitad de la manzana 14, 5000 varas en un lote. Base, 30 centavos la vara cuadrada.

EN MAR DEL PLATA—Mitad de la manzana 27, de la chacra 179, 5000 varas en un lote. Base, 20 centavos la vara cuadrada.

Condiciones de pago: Mitad al contado y el resto á 6 y 12 meses de plazo, con 6 por ciento de interés anual y garantía hipotecaria, debiendo escriturar el señor O. Guezales.

EN MAR DEL SUR—La manzana N, de la sección 8a. 10.000 varas cuadradas en un lote. Base, 5 centavos la vara cuadrada, al contado, con escritura ante el señor F. L. Ferrando.

El **miércoles 15 de junio**, á las 3 p. m., en nuestra casa, Bartolomé Mitre 530, donde pueden pedirse planos. Seña 8 por ciento. Comisión 2 por ciento. Títulos perfectos.—Guerrico y Williams. 52387 j3

SUSPENDIDO

En el centro de Flores—Buena casa bulevar Provincias Unidas 2821, entre Lafuente y San Pedrito. En la ubicación de mayor porvenir, todo rodeado de edificación moderna, con tranvía al frente y en sus alrededores, gas y agua corriente. A pocas varas de la Avenida San Pedrito, á dos cuadras de Rivadavia y á cinco de la plaza. Edificio en cal, que consta de dos dormitorios, gran comedor, otro dormitorio, una pieza alta, cuarto de baño, cocina, w. c., pisos pino de tea, cielos rasos de yeso, galería con piso de mosaico, jardín al frente, en terreno ídem de 10 varas de frente por 37.06 varas de fondo, igual á 270.60 varas cuadradas.

Base, 7000 $ al contado. Título perfecto.

El **domingo 12 de junio**, á las 2.30 de la tarde, en la propiedad.

Seña, 8 por ciento. Comisión, 2 por ciento. Informes á Bartolomé Mitre 530.—Guerrico y Williams. 52733 jn6

MUEBLES

Parte del buen mobiliario que adorna la casa-habitación Rivadavia 940, por ausentarse su dueño á Europa.

Juego de comedor Renacimiento de nogal y roble con espalda de chimenea, sillas nogal y vaquetas, mesa de mesa, reloj y candelabros bronce, pedestales, bonitas tapicerías pintadas de Sacher. Jueguitos de sala Luis XV marquisse de nogal y seda, vitrina Luis XV, piano perpendicular Pleyel, busto de mármol, pedestales, cortinas de seda con aplicaciones, muebles de escritorio de Thompson, gran biblioteca de nogal de tres cuerpos, reposteros ministro, sofás sillones y sillas marroquín, sillón de escritorio, caja de hierro Bash. prensa de copiar, juego de dormitorio de fresno, chairse longue y sillas nogal y seda, dosel con cortinas, alfombrados, juego de vestíbulo americano de roble y esterilla, percha de nogal, araña eléctrica, bidet porcelana, lavatorio ingleses mueble.

El **martes 14 de junio**, á las 8 de la noche. En exposición desde el domingo de 9 a. m. á 10 de la noche. Comisión, 10 por ciento.—Guerrico y Williams. 53076 jn9

Rodolfo Collet

En Mira Mar—Para especuladores— A largos plazos. Lo que será futura estación del ferrocarril del Sur, cuya línea estará terminada dentro de seis meses. A sólo seis cuadras de la plaza Pueyrredón. La quinta número 25, compuesta de 22.000 varas cuadradas situada en el punto de mayor frente de ese balneario que será un segundo Mar del Plata, ubicado en el barrio de más movimiento comercial y donde forzosamente los terrenos deben adquirir un altísimo valor.

La quinta está alambrada por sus cuatro costados con una población de cinco habitaciones de material de primera clase, cochera de carros y madera, molino alambre tejido de 150 metros, molino recién colocado, jardín con plantas variadas, media manzana de alfalfa que produce muy bien y monte de forestales, eucaliptus, álamos, fresnos, robles y frutales variados de cría fruta. Base, 1.20 $ la vara cuadrada. El remate tendrá lugar en mi casa, San Martín 142, Fuenos Aires.

El **martes 21 de junio**, á las 3 de la tarde, pagadero tercera parte al contado en el acto de escriturar, tercera parte á un año y tercera parte á dos años de plazo con garantía hipotecaria y 6 por ciento de interés. Títulos perfectos. Seña, 8 por ciento. Comisión, 2 por ciento. Planos y datos San Martín 142:—Rodolfo Collet. 53189 jn10

En Mira Mar—Para especuladores— Mitad norte de la quinta 32, compuesta de doce mil varas cuadradas en un lote. A sólo una cuadra de la estación del ferrocarril del Sur, cuya línea estará terminada dentro de seis meses; terrenos de porvenir seguro y que se valorizan día á día. Por liquidación de sociedad y división de condominio. Base, 0.80 $ la vara cuadrada. El remate tendrá lugar en mi casa San Martín 142. Buenos Aires

El **martes 21 de junio**, á las 3 de la tarde. Títulos perfectos. Seña, 8 por ciento. Comisión. 2 por ciento. Planos y datos San Martín número 142.—Rodolfo Collet. 53190 jn10

CALVIÑO & SANTILLAN

En Palermo entre las exposiciones, un buen lote de terreno calle Godoy Cruz entre Palermo y Demaría, en un punto rodeado de edificios é importantes obras en construcción. A una cuadra de la Avenida Alvear, á cuatro de Santa Fe (ambas con tranvía); á tres cuadras de la estación Palermo del F. C. O. A. (viaducto), á una cuadra de la Avenida Cornejo, á cinco cuadras del Hipódromo y frente á la estación del tranvía eléctrico (antigua Buenos Aires y Belgrano). Dimensiones: 10 por 30.29 varas. Sin base, pagadero mitad al contado y mitad á un año de plazo con pagaré hipotecario y 7 por ciento de interés anual.

El **domingo 12 de junio**, á las 3 de la tarde, en el terreno. Títulos perfectos. Seña, 8 por ciento. Comisión, 2 por ciento. Informes, Bartolomé Mitre 686. U. T. 1837, Avenida Santillán, B. Mitre 686. U. T. 1837, Avenida. 53204 jn10

José M. de Yriondo y Ca.

Por orden del Banco Hipotecario Nacional. 285 espléndidos lotes de terreno en los Nuevos mataderos, correspondientes al préstamo hipotecario número 1. A oro. Ubicados con frente á las avenidas Provincias Unidas, San Fernando, Cárdenas (antes Bonaparte), Margiondo y calles Tapalqué, Arcos, Jachal, Bragado, Cañada Gómez y Chascomús. Cielo por medio se encuentran los nuevos mataderos y están rodeados por el tranvía eléctrico La Capital (hoy Anglo-Argentino de 10 centavos el pasaje hasta la playa de Mayo). Terrenos altos, bien situados, en el paraje que se ha poblado con mayor rapidez dentro del municipio.

Condiciones de la venta. Las bases de venta serán las cédulas serie A oro, que tiene cada lote, con las que podrá continuar el comprador. Toda suma que exceda sobre la base se pagará en moneda nacional de curso legal, mitad al contado y mitad á seis meses de plazo, sin interés, con hipoteca de los mismos terrenos. Los compradores que no quieran chancelar la hipoteca A oro que sirve de base podrán continuar con ella, pagando el 10 por ciento anual por amortización é intereses por semestres adelantados en abril y octubre de cada año. El pago de los servicios de esta hipoteca se hace á moneda nacional curso legal. Todo comprador que desee pagar al contado abonará las cédulas que sirven de base al precio corriente de 227.27 por ciento.

BASES DE VENTA DE LOS LOTES

12	lotes	con	base	de	100	$	oro,	en	céd. ser. A oro
56	»	»	»	»	150	»	»	»	»
31	»	»	»	»	200	»	»	»	»
50	»	»	»	»	250	»	»	»	»
24	»	»	»	»	300	»	»	»	»
40	»	»	»	»	350	»	»	»	»
10	»	»	»	»	400	»	»	»	»
4	»	»	»	»	450	»	»	»	»
5	»	»	»	»	500	»	»	»	»
2	»	»	»	»	550	»	»	»	»
32	»	»	»	»	600	»	»	»	»
3	»	»	»	»	650	»	»	»	»
1	»	»	»	»	700	»	»	»	»
3	»	»	»	»	750	»	»	»	»
3	»	»	»	»	800	»	»	»	»
1	»	»	»	»	900	»	»	»	»

Las superficies de los lotes varían de 146m2 hasta 526,03 metros cuadrados. Se rematarán.

El **domingo 2 de julio**, á las 2 de la tarde, sobre los mismos terrenos, continuando el domingo 10 de julio á la misma hora. Se exigirá á los compradores el 5 por ciento del precio como seña, en efectivo y 2 por ciento por nuestra comisión. Por mayores datos al Banco Hipotecario Nacional, calle 25 de Mayo 245 ó á nuestro escritorio San Martín 153.—J. M. de Yriondo y Ca. 52302 jn8

Guillermo Gowland & Ca.

Remates semanales — Los miércoles y viernes de comestibles, bebidas, ferretería, tienda, mercería, etc. A las 12.30 p. m. en nuestra casa, BOLIVAR 127. Se adelanta dinero p.

Fábrica de soda, las maquinarias, motor, caldera, carros y todas las existencias de la fábrica inglesa de la renombrada Soda Córdoba, situada en la calle Sadi Carnot número 257. Por cesación de negocio.

E. **lunes 13 de junio**, á la 1 de la tarde, se rematarán en lotes las existencias y maquinarias, á saber:

Motor de 7 caballos y caldera de 12 caballos de Marshall Sons, máquina inglesa para soda, Bradby Hamchlipe, productor Rylands, 2 maquinas automáticas para lavar botellas, 2 máquinas de rueda para id, id Desamund para id, licorógena de soda de corcho, id para tapa porcela, id de sifones, id id automáticas para lavar con corcho, id id para tapas Corona, máquinas de pizarra para agua, filtros Bekerfeid, destiladores de agua, dinamos, baterías de acumuladores para la eléctrica, depósitos, bomba á vapor para pozo semisurgente, cañerías, transmisiones, poleas, botellas, cajones para id, 7 chatas y carros de reparto, arneses, tachos de cobre, cañerías id, útiles de laboratorio, herramientas, escritorios y una infinidad de artículos que no se detallan por su extensión, todo en perfecto estado. En exhibición desde el 31 del corriente. Seña, 30 por ciento. Comisión, 10 por ciento.—Guillermo Gowland y Ca. 51415 m21

20.000

CHAPAS

CANALETA

Chapas canaleta. ¡Averías! 20.000 chapas de hierro galvanizado de canaleta, de 6, 7, 8, 9 y 10 pies.

En nuestra casa, Bolívar 127.

El **miércoles 15 de junio**, á las 2.30 p. m., se rematarán en lotes, por cuenta y orden de quien corresponda y con intervención de seguros, llegadas en los vapores Afghan Prince, Highland Chief y Belgrano. Seña, 30 o|o.—Guillermo Gowland y Ca. 53194 jn10

Baños enlozados finos. ¡Averías! 18 baños enlozados, completos

En nuestra casa, Bolívar 127.

El **miércoles 15 de junio**, á las 2.30 p. m., se rematarán en lotes, por cuenta y orden de quien corresponda y con intervención de seguros, llegados en el vapor... Seña, 30 o|o.—Guillermo Gowland y Ca. 53195 jn10

Daniel H. Lauro

Bulevar Independencia 4240-42, entre Mármol y Muñiz, amplia casa propia para una industria, cochería ó casa de departamentos. en un espléndido barrio y en uno de los bulevares más importantes del sur y donde únicamente por una coincidencia sale á la venta una propiedad cuyas dimensiones permitan instalar cualquier industria en el mismo centro de la ciudad. el terreno mide 10 varas de frente por 145 varas de fondo, teniendo á

HOY
EN CABALLITO
A LAS 2 EN PUNTO
AUNQUE LLUEVA

203 lotes, en 48 mensualidades

Con frente al Parque Chacabuco y á las avenidas Curapaligüé y Asamblea

Con adoquinado y vereda hasta los terrenos

De Rivadavia y Callao, saldrán de 1 á 1 1/2, tranvías gratis para conducir á la concurrencia de este remate, y en los cuales no se exigirán boletos.

PIDAN PLANOS EN NUESTRA CASA, CUYO 575

Furst y Domínguez.

53472 112

Furst y Domínguez

CARLOS FURST ZAPIOLA Y JOSE LUIS DOMINGUEZ

CUYO 575

203 lotes en Caballito — La última gran fracción del Caballito, ubicada frente por frente al gran Parque Chacabuco, á las avenidas Curapaligüé y Asamblea, y á las calles Puán, Miró, Santander y Avelino Díaz. Hace mucho tiempo que no se sacaba á la venta en esta capital un block de tierra de esta importancia, y hoy lo ofrecemos á grandes y pequeños propietarios, especuladores, empleados, comerciantes y constructores. El Parque Chacabuco, que será dentro de poco, el primer parque de Sud América, está definitivamente trazado, con sus canteros, conciuídos, sus paseos y calles enarenadas y con el más grande vivero de la capital, con canchas y ringa para toda clase de juegos, y donde se levantará próximamente la gran Casa del Pueblo, con salones para conferencias, de reunión y lectura, salas de gimnasia y esgrima, gran local para la celebración de congresos populares, tal como se estila en Norte América. Con frente, pues, al Parque Chacabuco y á las avenidas Curapaligüé y Asamblea, estos terrenos que se ofrecen en venta tienen hoy por hoy la ubicación más brillante y de más asegurado porvenir de la capital. La Avenida Curapaligüé con tranvía hasta Directorio (á cinco cuadras de estos terrenos), está adoquinada y tiene vereda y árboles hasta los terrenos, teniendo además una edificación moderna en toda su extensión, de entre cuyos edificios se destacan la escuela del estado núm. 20, el colegio de las Hermanas de San Vicente de Paul y el Asilo de Niños Desvalidos. Por la Avenida Asamblea (de 30 metros de ancho), está proyectada una doble línea del tranvía eléctrico Anglo-Argentino, que arranca de la Avenida La Plata, cruza por Asamblea, y doblia en Curapaligüé hasta Directorio. La proximidad á avenidas importantes tales como: Rivadavia, Provincias Unidas, Río Cuarto, Directorio y Campana, por donde cruzan numerosas líneas de tranvías ponen á estos terrenos en comunicación en pocos minutos, con el Once, Flores, Barracas y Plaza de Mayo, Reune, pues, esta tierra que ofrecemos las condiciones esenciales de porvenir y progreso. Luz y aire por su situación con frente al gran Parque, visilad porque el adoquinado llega hasta los terrenos en venta: y comunicaciones por la red de tranvías que los envuelve. Todas las manzanas se ofrecen alambradas, con calles abiertas y abovedadas, teniendo para mayor comodidad de los interesados que visitar los terrenos, cada manzana y lote su numeración correspondiente. Todos los domingos de 9 á 12 de la mañana hasta el día del remate estará un representante de nuestra casa en los terrenos á fin do dar todas las explicaciones que le pidan y la ubicación de los lotes. Venta sin base, con opción y á tanto la vara, en 48 mensualidades iguales, sin interés, otorgándose los títulos definitivos á la 12a. mensualidad, quedando el saldo en hipoteca, pudiendo cualquier comprador que lo solicite hacer inscribir su título provisorio en el registro de la propiedad, para mayor garantía, siendo los gastos que éste origine por su exclusiva cuenta.

El **domingo 12 de junio, á las 2 p. m.,** sobre los terrenos.

De Rivadavia y Callao saldrán dicho día de 1 á 1.30 tranvías expresos que conducirán á los interesados gratuitamente. Exigiremos dos mensualidades de seña y el 2 por ciento de nuestra comisión en el acto del remate y tres mensualidades más dentro de los 30 días de efectuada la venta y al retirar el título correspondiente en nuestra casa, Cuyo 575. Los títulos que son perfectos, están á disposición de los interesados en la escribanía del señor Lorenzo Mira, Reconquista 20, quien otorgará las escrituras definitivas. La posesión será inmediata, entregándose los lotes perfectamente amojonados. Pidan planos informes y boletos, personalmente, por correo ó por teléfono 3485 (Avenida), á nuestra casa, Cuyo 575.—Furst y Domínguez. 51049 m19

636 lotes en la estación Florencio Varela. Con frente á la vía del ferrocarril se ha formado este nuevo barrio, denominado Villa Infanta Isabel, compuesto de 636 lotes que salen á la venta con la ínfima base de 1 $ el lote por mes, en 80 mensualidades, sin interés. Florencio Varela tiene adquirido un renombre justamente merecido debido á sus continuos adelantos que lo han puesto á la cabeza entre los de la línea del sur. La empresa del ferrocarril Sur inaugurará la línea del circuito en el mes de julio próximo, la cual valorizará enormemente estos terrenos, pues además del gran número de trenes que correrán, éstos harán sus recorridos en mucho menos tiempo que los actuales. Luego también tiene Florencio Varela gran número de casas de comercio importantes, bancos, escuelas y dos grandes fábricas, una de cerveza inaugurada otra de productos alimenticios, en las cuales trabajan un buen número de obreros y asegurán á este pueblo una vida propia. Entre los compradores de los remates de los días 19 y 24 se sortearán gratuitamente tres lotes el SABADO 25 á las 8 de la noche y entre los que resultan compradores en los días 22 y 29, se sortearán dos lotes más el JUEVES 30, á las 8 de la noche en nuestra casa, Cuyo 575. Todo comprador tendrá opción á un número de sorteo por lote. Base, 1 $ el lote por mes, en 80 mensualidades, sin interés.

Los días 19, 24, 26 y 29 (desta) DE JUNIO, remataremos sobre los terrenos y saldrán trenes gratis de Constitución á la 1 en punto de ida y vuelta, continuando el sábado 25 y jueves 30, á las 8 de la noche en nuestra casa, Cuyo 575. Exigiremos de seña dos mensualidades en el remate, más tres más al retirar el título provisorio. Escrituras definitivas se otorgarán á todo comprador que las pida, previo pago de 23 mensualidades ante el escribano señor I. J. Cappa, Victoria 635, donde pueden revisarse los títulos que son perfectos. Comisión, 5 $ por lote. Pidan planos y boletos gratis en Olavarría 449, (Boca) ó en nuestra casa Cuyo 575.—Furst y Domínguez.

GUILLERMO T. ESCALADA

Alhajas, brillantes, relojes y cadenas de oro y plata, armas, instrumentos de música, máquinas de coser, de escribir y fotográficas, bicicletas y una gran cantidad de mercaderías en general.

El **lunes 13 de junio,** á las 8.30 p. m., remataré por cuenta de sus dueños y por orden de la casa de préstamos «La Sud Américana», en su local calle Esmeralda 278-90. Exposición, sábado 11 y lunes 13. No terminando el remate en el mismo día se continuará en los días subsiguientes. 37302 85

A. RODRIGO

SAN MARTIN 92

La venta más liberal del Centenario
HOY
EN VILLA PARIS

Estación LONGCHAMPS, F. C. S. A 25 MINUTOS DE LA CAPITAL

2200 lotes con 1.000.000 de ladrillos gratis

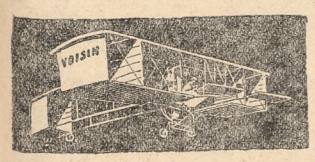

A fin de liquidar rápidamente esta magnífica fracción de tierra he resuelto vender

1200 lotes hasta de 400 varas cuadradas, sin incluir esquinas

A $ 5 POR MES

1000 lotes hasta 600 varas cuadradas, incluso 300 esquinas

A $ 7.50 POR MES

Estos precios rigen sólo para la venta particular que se efectuará sobre los mismos terrenos

HOY DOMINGO

Y rigen para cualquier ubicación ya sea frente á Longchamps, á las vías del ferrocarril Sur, ó cerca de la estación Glew.

Los primeros en llegar se llevarán las mejores ubicaciones. Títulos definitivos. Sin comisión. Sin intrés. Unico desembolso, dos mensualidades.

Tren gratis de Constitución hoy á la 1.10 p. m.

Venta, datos y planos, todos los días, San Martín 92.

A. RODRIGO.

Carlos Olmi

Judicial — En plena City—

Tucumán 571 y 573, entre Florida y San Martín, es decir, en el centro mismo de la avtividad comercial de la City, frente al Jockey Club y á 20 pasos de la aristocrática Florida. Altos y bajos. 8 metros 01 centímetros de frente y contrafrente de 8 metros 43 centímetros por 14 metros 60 centímetros en la línea del oeste y 14 metros 44 centímetros en la línea del este, previniéndose que por este último costado, á los 3 metros 55 centímetros para el fondo, se encuentra un martillo á su favor de 0.80 centímetros, hasta llegar al fondo, lo que da una superficie total de 122 metros 99 decímetros cuadrados (ó sea 163.98 varas cuadradas. Venta ad corpus, con lo más ó lo menos que resulte entre muros. La casa baja tiene: 5 habitaciones, baño, cocina y w. c. La alta: 5 habitaciones, cocina y w. c. Con entrada independiente para cada casa.

Para negocio, escritorios ó para habitación. Construcción en buen estado.

Base, $ 51.000. Mandato del señor juez de lo civil, doctor Andrés Baires, secretaría del doctor Felipe M. Amoedo, en la testamentaría del doctor Bernardo de Irigoyen. Puede visitarse todos los días, de 2 á 4 p. m.

El **miercoles 6 de julio,** á las 2 p. m., en nuestro hall, Reconquista 353. Seña, 8 o|o. misión, 2 o|o.

Con el propósito de evitar retardos en la escrituración, se establece como condición del remate que toda objeción sobre el título dará derecho á los vendedores á atenderla ó á desistir de la venta, devolviendo la seña al comprador.

Datos: Carlos Olmi.—Reconquista 353. U. T. 3290, (Avenida). 52647 jn5

Judicial — En plena City—

Tucumán 551, entre Florida y San Martín es decir, en pleno mundo de los negocios, frente al Jockey Club, á veinte pasos de nuestra aristocrática calle Florida. Altos y bajos.

SUPERFICIE: 9 metros 37 centím. de frente y contrafrente de 9 metros 19 centím. cuadrados por 14 metros 43 centím. en el costado este y 14 metros 44 centímetros en el oeste, ó sean, 132 metros 95 decímetros cuadrados (178.60 v. c.). Venta ad corpus. En altos y bajos hay un total de: 7 habitaciones, 2 cocinas y 2 w. c. Para levantar un petit hotel ó para refaccionar y obtener buena renta.

Base, $ 53.590. Mandato del señor juez de lo civil, doctor Andrés Baires, secretaría del doctor Felipe M. Amoedo, en la testamentaría del doctor Bernardo de Irigoyen. Puede visitarse todos los días, de 2 á 4 p. m., 15 días antes del remate.

El **miercoles 6 de julio,** á las 2 p. m., en nuestro hall, Reconquista 353. Seña, 8 o|o. misión, 2 o|o.

Con el propósito de evitar retardos en la escrituración, se establece como condición del remate que toda objeción sobre el título dará derecho á los vendedores á atenderla ó á desistir de la venta, devolviendo la seña al comprador.

Datos: Carlos Olmi.—Reconquista 353. U. T. 3290, (Avenida). 52648 jn5

Judicial — Parte de "La Choza"—

423 hectáreas, 39 áres y 6 centiáreas, ó sea parte del establecimiento «San Fermín (ex La Choza»), en General Rodríguez (F. C. O.), á una hora de Buenos Aires y con 14 trenes diarios que van y vienen. A 2 leguas de la estación General Rodríguez, donde los arrendamientos se cotizan á precios elevados, alcanzando en la actualidad á 60 pesos la cuadra.

Linderos: NE., don Manuel J. de Irigoren; SO., herederos de Kenny; SE., Luis M. de Irigoyen, y NO., Arroyo de La Choza por medio, con Casas. Alambrado por sus 4 costados, con una población de material. Campo de pastos tiernos, con riquísima agua á flor de tierra. Tiene una estanzuela ó cabaña. Puede visitarse con la tarjeta de nuestra casa. En General Rodríguez, el encargado del campo, señor Juan Cochetti, dará todos los datos que se soliciten.

Base, $ 425 la hectárea.

El **miercoles 6 de julio,** á las 2 p. m., en nuestro hall, Reconquista 353. Mandato del señor juez de lo civil, doctor Baires, secretaría del doctor Felipe M. Amoedo, en la testamentaría del doctor Bernardo de Irigoyen. Seña, 8 por ciento. Comisión, 2 por ciento.

Con el propósito de evitar retardos en la escrituración, se establece como condición del remate que toda objeción sobre el título dará derecho á los vendedores á atenderla ó á desistir de la venta, devolviendo la seña al comprador.

Planos y datos: Carlos Olmi. Reconquista 353. U. T. 2290 (Avenida). Escrituras por ante el escribano señor Manuel Ferrer. 52649 jn5

Judicial—"Los Yuqueries"—

A largos plazos. El valioso establecimiento de la provincia de Entre Ríos, 13.464 hectáreas, ó sean 30 mil cuadras, á 30 cuadras de Concordia, la ciudad de vida intensa de Entre Ríos. A 20 horas de la capital federal, con vinculación directa férrea y fluvial. El simple anuncio de esta venta, ha de llamar la atención de nuestros estancieros y agricultores, porque no nuestras estancias se venden en un solo lote, un establecimiento de la extensión é importancia del que nos ocupa, en condiciones tan fáciles de pago. El conocido establecimiento Los Yuqueries, está como decimos más arriba, sólo sobre la misma ciudad de Concordia. Su ubicación es realmente excepcional, pues á su proximidad á Concordia hay que agregar el extenso frente que tiene sobre el río Uruguay, y sus dos importantes linderos naturales, los arroyos Yuquerí Grande y Yuquerí Chico. Está, además, cruzado por el F. C. de Paraná á Concordia y con la estación Yuquerí en el mismo campo. Reune el establecimiento, todos los factores que valorizan extraordinariamente un campo, pues tiene agua abundantísima en todas las estaciones y reconocida como una de las mejores en toda la República. Campo todo alto, alambrado en gran parte. Hay cómoda casa-habitación, galpones, casa para peones, palmares, olivares y otras mejoras de importancia. Dentro del campo está la colonia «Adelaida», dedicada por completo á la agricultura, así como una gran plantación de viña, la que se reproduce admirablemente en aquel suelo. Todo el campo es apto para la agricultura, ganadería y viña; y dada su formación, tiene excelentes canteras que pueden ser explotadas para las industrias respectivas. Los linderos: norte, el ejido de la ciudad de Concordia y señora Flora Urquiza de Soler, arroyo Yuquerí Grande por medio; sur, la colonia Yeruá, arroyo Yuquerí Chico por medio; este, río Uruguay, y oeste, don Carlos A. de Irigoyen.

Figura en el mapa gráfico de Entre Ríos y en el Chapeaurouge con el nombre de Dr. Bernardo de Irigoyen.

Con toda anticipación lanzamos este aviso á fin de que los interesados visiten el campo detenidamente, y estudien el interesante negocio que se ofrece, ya sea para fraccionarlo y cuadruplicar el capital ó para dedicarlo al cultivo en toda forma y obtener grandes rendimientos. Los encargados del establecimiento y bodegas allí instaladas, don Enrique Calderón y don Pedro Gorostarzu, darán todos los datos que se soliciten. Hay varios puentes, pasos y caminos, que pertenecen al establecimiento. La venta se efectuará en un solo lote, con todo lo plantado, clavado y edificado, con la base de $1 $ la hectárea. A largos plazos. 40 o|o al contado, 30 o|o á un año y 30 o|o á dos años de plazo, con 7 o|o de interés anual, pagadero por semestres adelantados, debiendo el comprador firmar pagarés singulares para cada heredero y proporcional á la parte que les corresponda en esta venta.

El **miércoles 6 de julio,** á las 2 p. m., en nuestro hall, Reconquista 353, Buenos Aires. Mandato del señor juez de lo civil doctor Andrés Baires, secretaría del Dr. Felipe M. Amoedo, en la testamentaría del doctor Bernardo de Irigoyen. Venta libre de todo contrato, á fin de que el comprador pueda disponer del campo, sin demora. Seña, 8 por ciento. Comisión, 2 por ciento.

Con el propósito de evitar retardos en la escrituración, se establece como condición del remate, que toda objeción sobre el título dará derecho á los vendedores á atenderla ó á desistir de la venta, devolviendo la seña al comprador. Planos y datos: Carlos Olmi, Reconquista 353. U. T. 3290 (Avenida). 52472 15 4

Judicial—En la Pampa Central—

2500 hectáreas en la Pampa Central, sección 7a., fracción B. Lote 13, ángulo SE. A tres leguas de la estación Rancul y seis de Quetrequen, ferrocarril Oeste. A 2 1|2 leguas de la colonia Parera. Para agricultura y ganadería. Linderos: norte Howard; sur Bell; este Herrera Vegas y oeste Davnez. Base, 18.70 $ la hectárea.

El **miércoles 6 de julio,** á las 2 de la tarde, en nuestra casa, Reconquista 353, Buenos Aires. Mandato del señor juez doctor Baires, secretaría Amoedo, en la testamentaría del doctor Bernardo de Irigoyen. Seña, 8 por ciento. Comisión, 2 por ciento. Toda objeción sobre el título dará derecho á los vendedores á atenderlo ó á desistir de la venta, devolviendo la seña al comprador. Planos y datos, Reconquista número 353. 52822 jn4

Judicial—En Santiago del Estero—

4906 hectáreas, 44 áreas y 89 centiáreas en Santiago del Estero. Parte del conocido campo Chupilta, en el departamento de Salavina. A tres leguas al oeste de la estación Casares, ferrocarril Central Argentino. Hay quebrachales y diversidad de maderas. Para agricultura y ganadería, con buenas aguas. Linderos: norte y este Colonizadora Argentina; sur don Angel Ferreira Cortés; oeste Castillo y Galeano. Base, 6.30 pesos la hectárea.

El **miércoles 6 de julio,** á las 2 de la tarde, en nuestra casa, Reconquista 353, Buenos Aires. Mandato del señor juez doctor Baires, secretaría Amoedo, en la testamentaría de doctor Bernardo de Irigoyen. Seña, 8 por ciento. Comisión, 2 por ciento. Toda objeción sobre título dará derecho á los vendedores á atenderla ó á desistir de la venta, devolviendo la seña al compraodr. Planos y datos, Reconquista 353. 52821 jn7

LEONI & BERETTA

En Wilde—26 lotes. Base, 70 centavos la vara en 24 mensualidades, sin interés. Sobre la misma estación y sobre el nuevo circuito del F. C. S., que valorizará enormemente estos terrenos.

El **domingo 12 de junio.** Tren gratis de Casa Amarilla á la 1.30 en punto. Títulos perfectos. Escrituras definitivas ante el escribano señor Adolfo Silvano Próximamente detalles.—Leoni y Beretta. 51760 m28

PIETRANERA RISSO-PATRÓN & Cía

LA UNICA OPORTUNIDAD

Los campos del Rio Negro

Sobre la famosa Colonia Valcheta

Parte de las 380 leguas vendidas en los remates fiscales del 25, 26 y 27 de Abril próximo pasado

A 14 AÑOS DE PLAZO

Son 29.000 hectáreas divididas en 14 lotes

A 92 kilómetros de Puerto San Antonio — Con una estación al lado del campo

Bases: lo pagado en los remates fiscales

PARA VENDER AUN POR LA BASE

Hay que dividir un condominio

PIDAN PLANOS — ESTAN LISTOS

El Lunes 20 de Junio, á las 3

En nuestra casa, Bartolomé Mitre 463

Pietranera, Risso Patrón y Ca.

53424 112

PIETRANERA RISSO-PATRÓN & Cía

463— B. MITRE —463

SOCIOS

José Pietranera, Juan Carlos Risso Patrón Fernando Gorchs

Propiedad moderna de renta.—Avenida Colegiales 2080 y 2082, el lado de la avenida Santa Fe. Es un negocio interesante, desde cualquier punto de vista, por la situación que ocupa, en barrio preferido, por la clase de edificio, que es de primera clase, por el buen gusto en la elección de los materiales y por la conveniente distribución. Base, 30.000 $, á plazos. Ad corpus. Renta $ 360 al mes.

El **domingo 12 de junio,** á las 4 p. m., en la misma propiedad. Mide 10 por 28 varas y consta la planta baja de sala, escritorio, comedor, tres dormitorios, baño, con lavatorio, bañadera y detalles completos, hall con vitraux, una pieza en altos y dependencias. La planta alta con entrada independiente, tiene la misma distribución y además amplia terraza. Frente de piedra artificial, zaguanes y escalera de mármol, cielos rasos de yeso decorados, pisos de tea y mosáicos, carpintería de cedro, celosías metálicas, instalación para luz eléctrica, gas y aguas corrientes en toda la casa, cloacas internas, servicio con bomba y otros detalles que no apreciarán visitándola, lo que puede hacerse de 3 á 5 p. m. Título perfecto. Seña, 8 por ciento. Comisión, 2 por ciento. Informes, Bartolomé Mitre 463.—PIETRANERA, RISSO PATRON y Ca. 52549 jn5

En un gran barrio.—Casa con cédulas. Viamonte 2341 y 2345. Es situación deslumbrante dentro de la parte noroeste de la ciudad. Allí se palpan los beneficios propios de los barrios centrales que cuentan con fisonomía propia y que tienen todas las ventajas á la mano. Base, $ 23.000 á plazos, de los cuales 10.000 en cédulas nacionales serie L, con las que cargará el comprador á estilo de plaza.

El **domingo 12 de junio,** á las 3 p. m. en la misma propiedad. Mide 10 por 35 varas y consta de sala, seis habitaciones, una pieza de tres y dividida con tabiques de madera, cocina y dependencias. Cielos rasos de yeso en parte y buenos pisos. Cloacas, gas y aguas corrientes. Techos de azotea. El edificio es antiguo, pero está en perfecto estado y produce 260 $ mensuales, sin contrato. La renta, pues, es interesante y permitirá conservar la propiedad como se encuentra hasta que se resuelva levantar el notable edificio que corresponde á esa envidiable situación. Título perfecto. Seña, 8 por ciento. Comisión, 2 por ciento. Informes, Bmé. Mitre 463.—PIETRANERA, RISSO-PATRON & Ca. 52550 jn5

VENDIDA PARTICULARMENTE

Casa central. — Al Norte. — Bulnes 1082. A 10 metros de la Avenida Santa Fe, frente al palacio del señor Lumb y rodeada de construcciones modernas de positiva importancia. Es el punto de mayor significación de la parte norte de la ciudad. Base, 12.000 $, á plazos. Ad corpus.

El **domingo 12 de junio,** á las 3 p. m. en la misma propiedad. Mide 9.35 varas por 17. Edificio en cal, preparado para altos y construído sin economías. Lindo frente con dos balcones, cancel, sala, comedor, dos grandes dormitorios, uno de ellos en altos, cocina y dependencias. Cielos rasos de yeso, decorados, pisos de tea encerados y mosáicos, mármoles, buenos papeles, carpintería y celosías de cedro en toda la casa, gas y aguas corrientes. Adoquinado al frente. Está desocupada. Visítese de 9 á 11 y de 2 á 4. Título perfecto. Seña, 8 por ciento. Comisión, 2 por ciento. Informes, Bartolomé Mitre 463—PIETRANERA, RISSO PATRON y Ca. 52351 jn5

Habitación ó renta, casa Guardia Vieja 1332, entre Pringles y Yatay, á una cuadra de la Avenida Río de Janeiro y á tres del bulevar Rivera. Con buenos alfirmados y eléctricos á todos rumbos. Dada la clase de edificio y la situación que ocupa en un barrio densamente poblado, se presta para habitar como para renta, que allí es alta y segura. Base, 14.000 $. A plazos.

El **domingo 12 de junio,** á las 3.30 de la tarde, en la misma propiedad.

Mide 10 varas por 50, y consta de tres habitaciones, comedor, baño, cocina, una pieza en altos y galería. Cielos rasos de yeso, pisos de tea y mosaicos, carpintería de cedro, celosías, balaustrada. Semisurgente con molino y gas. Fondo con frutales y zarzo de hierro. Visítese. Títulos perfectos. Seña, 8 por ciento. Comisión, 2 por ciento. Informes, Bartolomé Mitre 463.—PIETRANERA RISSO-PATRON y Ca. 52725 46

Un campo de primera clase, conocido por "Los Manantiales". En Bolívar. 1466 hectáreas, á tres leguas al sur de la estación Del Valle. Lindando al nordeste con herederos de Sosa, al noroeste con el doctor Desiderio F. Davel, al suroeste con Doroteo A. Davel y al sureste con el arroyo Vallimanca. Tierra especialísima para ganadería, ó mismo que para toda clase de cultivo. Venta en un block, con orden terminante de realizar. Base, $ 115 la hectárea.

El **lunes 20 de junio,** á las 4 p. m., en nuestro local de ventas Bartolomé Mitre 463. Es campo rico, como la mayoría de los comprendidos en esa zona del centro de Buenos Aires. Está alambrado en todo su perímetro, tiene poblaciones, y el agua, que es inmejorable, se encuentra á tres metros de profundidad. Actualmente hay sembradas aproximadamente 600 hectáreas entre alfalfa y avena, siendo esta la mejor demostración de la bondad de la tierra. Para visitarlo, por la estación Del Valle pregunten por el cochero Pipo. Habrá carruajes todos los días. Está á sólo seis horas de Constitución. Título perfecto. Seña, 8 por ciento. Comisión, 2 por ciento. Informes y planos, Bartolomé Mitre 463.—PIETRANERA, RISSO PATRON y Ca. 52552 jn5

Las tierras del Río Negro—29.000 hectáreas, á 14 años de plazo. Lindando con la colonia Valcheta. Con una estación del ferrocarril al lado del campo. Venta resuelta por división de condominio. Son 14 lotes de 970 á 2560 hectáreas. Base de venta: lo pagado al gobierno nacional en el remate oficial de los días 25, 26 y 27 de abril último, á saber: lote 83, letras a, b, c, d, $ 12.20 la hectárea; lote 52, letras a, b, c, d, $ 12.40 la hectárea; lote 53, letras a, b y c, $ 17.10 la hectárea; lote 54, letras a, b, c, d, $ 18 la hectárea. Todos los lotes están en la sección I. Para vender por la misma base ó por cualquier oferta que la mejore. El único propósito es liquidar el condominio, pues son tres los compradores de los 14 lotes.

El **lunes 20 de junio,** á las 3, en nuestro salón de ventas, Bartolomé Mitre 463. Las tierras que ofrecemos están á 90 kilómetros del gran puerto San Antonio, con aptas para ganadería y para cultivos en general. Tienen agua buena á poca profundidad, hay algunos pozos á 7 metros. Condiciones de pago: las mismas establecidas por el superior gobierno, es decir, servicios semestrales de 5 o|o de interés y 3 por ciento de amortización, para cancelar en 14 años. Los compradores devolverán á los actuales dueños el 10 o|o entregado al gobierno. Si hay excedente se pagará al contado, al escriturar.

El remate fiscal ha sido aprobado por decreto del 1o. del actual. Ofrecemos planos é informes completos. Pueden pedirse hoy mismo á nuestra casa, Bartolomé Mitre 463, personalmente, por carta ó por teléfonos. Seña, 10 o|o. Comisión, 2 o|o.—Pietranera, Risso-Patrón y Ca 53296 jn 17

1466 hectáreas de rico campo
EN BOLIVAR
A 3 leguas al sur de la estación Del Valle

Tierra especialísima para ganadería y para toda clase de cultivos. Con alambrados, poblaciones y rica agua á tres metros de profundidad.

CON 600 HECTAREAS SEMBRADAS

Base, 115 $ la hectárea

SIN PRETENSIONES — PARA LIQUIDAR

EL LUNES 20 DE JUNIO, A LAS 4

En nuestra casa, 463 B. Mitre 463

PIETRANERA, RISSO PATRON y Ca.

53425 112

Arturo Etchegaray

Lote de estancia La Angelita y lote de estanzuela en la Pampa Central, entre las estaciones Naicó y Quehué y sobre la estación Kilómetro 328, desvío Luro, del FC. BB. y NO. á 30 kilómetros de Santa Rosa de Toay, sección tercera fracción A, parte de los lotes 11 y 12. Tierra fumejorable para el cultivo del trigo, cebada, avena, maíz y alfalfa, agua dulce de primera calidad de 8 á 10 mestros, con línea directa al puerto de Bahía Blanca, del que sólo dista 328 kilómetros y asegura la fácil salida de sus productos. Base real y positiva, 45 $ la hectárea con grandes facilidades de pago.

El **miércoles 6 de julio,** á las 2 de la tarde, en mi casa en Buenos Aires, calle Cangallo 472, procederé á la venta de los dos lotes, cuyo detalle es el siguiente:

Estancia La Angelita, 3400 hectáreas de las cuales 1400 hectáreas de monte limpio, de grandes árboles de caldén de fácil explotación, pues está rodeada de aserraderos y 2000 hectáreas de riquísimo campo para agricultura con un potrero de 2100 hectáreas, alambrado, jagüeles, población de tres piezas, etc. Lindando por el norte con San Huberto, del doctor Pedro O. Luro, por el sur con la colonia del doctor Adolfo Rueda, por el oeste con la colonia del doctor Adolfo Bullrich y Ledesma, por el este con Juan Stoesal y por el oeste con A. Roca.

Estanzuela, 600 hectáreas á 200 metros de la estación Desvío Luro, de campo especial para agricultura, con alambrados medianeros por dos costados, libre de monte. Linda por el norte con A. Roca, por el sur con P. Amero y D. Cuna, por el este con la colonia del doctor Adolfo Rueda y por el oeste con el aserradero del doctor Pedro O. Luro.

Condiciones de pago: 10 por ciento al firmar el boleto, 30 por ciento al escriturar, 20 por ciento á un año, 30 por ciento á dos años con el 7 por ciento de interés anual y pagaré hipotecario, al que sobre el contado 2 por ciento de descuento anual sobre las cantidades á plazos. Para rematarlo ir por estación Kilómetro 328, Desvío Luro, FC. BB. y NO., donde el administrador del aserradero señor Martí, les procurará los medios de locomoción para hacerlo y facilitará á los interesados los medios de efectuar una inspección completa. Títulos perfectos. Comisión, 2 por ciento al comprador. Por planos y más detalles á mi casa calle Cangallo 472, Buenos Aires, ó al administrador del aserradero señor Martí, en el Desvío Luro, estación Kilometro 328. —Arturo Etchegaray. 53093 jn9

Magnífico Stud, calle Ushuaia entre Migueletes y Blandengues, á una cuadra de la Avenida Vertiz, frente al Tattersall del Hipódromo Argentino y á un paso de dicho hipódromo, con doble línea de tranvías eléctricos, edificación hecha á todo costo y con todo el refinamiento moderno para esta clase de caballerizas. Base de venta: 30.000 $ que reconoce en hipoteca al 9 o|o, el resto mitad al contado, mitad á un año, con 6 o|o de interés anual. Renta, 550 $ m|n. mensuales.

El **miercoles 22 de junio,** á las 3.15 de la tarde, en el mismo stud procederé á la venta de la propiedad arriba indicada cuya superficie y detalle es el siguiente: Su terreno 19.09 metros de frente al NO., por 42.95 metros de fondo en el costo NE., 42.25 metros en el costado SO., teniendo en el contrafrente al SE., 20.20 metros. Su edificio: stud, 14 magníficos boxes, comedor y cocina de peones, baño, estercolero y cuarto de raciones; en alto dos dormitorios de peones y depósito de pasto. Casa-administración, un gran chalet compuesto de escritorio, comedor, ante comedor, cocina y ante cocina y en la parte alta 3 dormitorios, cuarto de baño, w. c., todo con instalación completa de gas acetileno. Condiciones de pago: 90.000 $ en una hipoteca al 9 o|o que vence en octubre de 1910, renovable por 3 años y el resto mitad al contado y mitad á 1 año, con 6 o|o de interés y pagaré hipotecario. Títulos perfectos. Posesión inmediata. Seña, 10 o|o. Comisión, 2 por ciento. Por planos y más detalles, á mi casa, Calle Cangallo 472.—Arturo Etchegaray. 52933 jn8

Avenida Vertiz esquina Ushuaia—Esplendida esquina de 25,98 metros, ó sean 30 varas de frente á Avenida Vertiz por 60,62 metros, ó sean 70 varas de fondo con frente á Ushuaia, teniendo en el fondo costado SE. un martillo á su favor de 8.66 metros, ó sean 10 varas por 12.99 metros, ó sean 15 varas, total 1.587.40 metros, ó sean 2.250 varas cuadradas. Terreno de dimensiones ideales, ya sea para una casa-quinta ó para un stud, frente al Tattersall del Hipódromo Argentino y calle por medio con el terreno del Haras Ojo de Agua, con doble vía de tranvías eléctricos. Insuperable situación. Gran porvenir, rápida valorización. Base de venta, 20 $ m|n. la vara cuadrada. Mitad al contado y mitad á seis meses, con pagaré hipotecario y 6 por ciento de interés anual.

El **miercoles 22 de junio,** á las 3 p. m., en el mismo terreno, donde estará la bandera. Títulos perfectos. Seña, 10 o|o. Comisión, 2 o|o á cargo del comprador. Por más detalles y planos, á mi casa, calle Cangallo 472.—Arturo Etchegaray. 52934 jn8

José A. García

Judicial—Terreno próximo al Dock Sur de la capital federal, partido de Avellaneda.

El **domingo 19 de junio,** á la 1.30 p. m., en mi escritorio Avenida de Mayo 834, procederé á rematar la hermosa esquina ubicada en el paraje que llamado á ser el emporio comercial de la metrópoli; inmejorable para construir grandes almacenes ó depósitos. Lote número 5 de la manzana 156, mide 43 m. 33 de frente por 43.50 m. de fondo ó sea una superficie de 2101 metros 505 milímetros cuadrados, lindando con las manzanas 133 y 155, lotes 4 y 6. Tasación: 1681.20 pesos m|n. Base para la venta, las dos terceras partes: 1120.80 pesos. Venta ordenada por el señor juez de primera instancia en lo civil, doctor Jorge de la Torre, en los autos testamentarios de don Evaudo Alvarez y doña María Borgonovo, que tramitan por la secretaría del doctor Rodríguez. Seña 8 o|o. Comisión 2 o|o, á cargo del comprador. Condiciones que está autorizado el martillero para exigir en el acto del remate. 37092 jn4

RODOLFO BOLLINI & Ca.

Reconquista 325

Judicial—Solís 1154, amplia y bien construída propiedad, á una cuadra del bulevar Entre Ríos y media de San Juan, con tranvías eléctricos á todas direcciones. Su terreno consta de 9.15 metros de frente (10.56 vs.) por 51.15 metros de fondo (59.07 varas) y 8.35 metros (10.33 vs.) en el contrafrente, y su edificación se compone de sala, antesala, dos dormitorios y comedor que cuadra el primer patio, tres dormitorios en el segundo y en el tercer patio, cocina, baño, 2 piezas de servicio, w. c. y gallinero. Construcción de primer orden, techos de azotea, cielos rasos de yeso, carpintería de cedro y pino, celosías, zaguán, galerías y primer patio de mosaico, segundo de baldosas, parral con zarzo de hierro, obras de salubridad, pavimentación de asfalto al frente, etc. Base bajísima, $ 29.000.

El **domingo 19 de junio,** á las 4 p. m., sobre la misma. Orden del señor juez Dr. Emilio Giménez Zapiola (secretaría Gutiérrez) y por cuenta de la testamentaría de D. Juan B. Rocca. Visítese. Seña, 8 %. Comisión, 2 %. Datos, Reconquista 325.—Rodolfo Bollini y Ca. 51979 m31

Judicial—Parque de los Patricios. 15 lotes de terreno frente por frente al gran parque, al lado de la fábrica de velas y jabón de los señores Becher Hnos., rodeados de edificación y grandes establecimientos industriales. En la ubicación más aparente para fábricas, casas de obreros, etc. Próximos al adoquinado y con un sinnúmero de líneas de tranvías que conducen á todos los rumbos del municipio. Dan frente á las calles Pepirí, Tupungato y Los Patos, variando las superficies de los lotes entre 123.74 y 849.15 metros cuadrados. Bases bajísimas, desde $ 4 á 5.34 el metro cuadrado.

El **domingo 19 de junio,** á las 2.30 p. m., sobre los mismos, los remataremos por orden del señor juez Dr. Emilio Giménez Zapiola (secretaría Gutiérrez) y por cuenta de la testamentaría de D. Juan B. Rocca. Las escrituras se otorgarán por el escribano Don Amadeo Monterroso. Seña, 8 o|o. Comisión, 2 o|o. Pidan datos y planos, Reconquista 325.—Rodolfo Bollini y Ca. 51978 m31

Montevideo 679-89, al lado mismo de la esquina de Viamonte, edificada á una altura de 7 pisos, el terreno más ideal para arquitectos ó constructores, dada su central ubicación y sus espléndidas medidas, que permiten desarrollar en lo varas de fondo, dentro de líneas municipales y que se han dividido en dos lotes, uno de 10.50 varas de frente y otro de 10.85 varas por las 15 de fondo. Con $ 12.000 en cédulas serie L, cada lote. Base, $ 20.000 $ cada uno.

El **domingo 12 de junio,** á las 3 p. m., sobre el mismo terreno, procederemos á la venta. Actualmente hay un edificio antiguo que produce $ 200 mensuales, mientras no se resuelva la edificación que corresponde á un barrio de esa importancia. En caso que resulten dos compradores las escrituras se otorgarán por el escribano señor Natalio Marchese. Visítese. Seña, 8 o|o. Comisión, 2 o|o. Datos, Reconquista 325.—Rodolfo Bollini y Ca. 52092 jn4

En Villars

El pueblo moderno, situado á las puertas de la capital, llamado á una rápida valorización, por su ubicación excepcional.

450 solares y quintas, rodeando la estación y talleres del F. C. P. de Bs. As., en 80 mensualidades y base de 1 $ el lote, los que comprenden superficies desde 600 á 6800 varas cuadradas.

HOY á la 1 p. m.

Sale el tren gratis de la estación Buenos Aires, de trocha angosta, calles Vélez Sársfield y Olavarría.

El tranvía 24 lleva á la estación y saldrán coches gratis de la plaza de Mayo á las 12.20 p. m.

TERRENOS ALTOS

Sin exageración, los mejores de este moderno pueblo, el de mayor porvenir de la línea, punto estratégico del cual arrancan los grandes empalmes á Rosario de Santa Fe, 9 de Julio, General Villegas y Salliqueló, y por lo tanto hacia el que converge el activo movimiento de la progresista empresa. Situados calle por medio con el soberbio edificio de la estación, sus importantes talleres y rodeando la plaza, iglesia, municipalidad, escuelo y policía, cuyos edificios se construyen con toda actividad y valorizan enormemente la zona que los circunda. Villars cuenta con un buen hotel y casas de negocio. Hay dos hornos de ladrillo, donde se adquieren éstos á bajo precio. Llamamos la atención de los especuladores y en particular de los empleados, obreros y padres de familia, sobre las ventajas que ofrece este negocio, no sólo por la calidad y ubicación excepcional de la tierra, sino también por las liberales condiciones de pago. Seña, tres mensualidades en el acto del remate y otras tres dentro de los 30 días, abonándose las subsiguientes del 1 al 10 de cada mes en el

BANCO DE GALICIA Y BUENOS AIRES
CANGALLO 446

Comisión, 2 o|o. Las escrituras las otorgará el escribano señor H. V. Bregazzi, San Martín 56, una vez abonadas 10 mensualidades, incluso las 6 de seña. Posesión inmediatamente de efectuado el remate por intermedio del ingeniero señor Carlos M. Morales. Calles abiertas y perfectamente delineadas; manzanas alambradas, lotes amojonados y dentro de líneas municipales. El tren especial gratis partirá de la estación Buenos Aires, situada Avenida Vélez Sársfield y Olavarría, á la 1 p. m., pasando á la vía y vuelta en Marcos Paz. Los tranvías expresos número 24, desde plaza Mayo, Defensa esquina Victoria, á Estación Buenos Aires, á las 12.20 llevarán nuestra bandera y podrán tomarse en el trayecto. Datos y planos, Avenida de Mayo 672-82.—Bacigaluppi y Rúa. R. 1424.

El **domingo 12 de junio, á las 2 de la tarde**, en los mismos terrenos y

EL JUEVES 16 de junio, á las 8 de la noche, en nuestra casa central, Avenida de Mayo 672-82

50051 m11

BACIGALUPPI y RUA.

Casa Central: Avenida de Mayo 672 y 682. Sucursales: Flores, Rivadavia 6624; Belgrano, Cabildo 1435; Almagro, Rawson núm. 40; Villa Devoto, Gualeguaychú esq. Morán; Barracas, Avenida Montes de Oca 1709 al 15; en Mar del Plata, San Martín 269; y en Rosario de Santa Fe, Córdoba 820.

En Villars, F. C. Prov. de Buenos Aires. A 1 hora de la capital. 450 lotes de pueblo y quintas, con dimensiones desde 300 hasta 6800 varas cuadradas. En 80 meses, sin interés. Base, 1 peso por mes el lote. Todos altos y sin exageración los mejores de ese moderno pueblo, el de mayor porvenir de la línea, punto estratégico del cual arrancan los grandes empalmes á Rosario de Santa Fe, 9 de Julio, General Villegas y Salliqueló y por lo tanto hacia el que converge el activo movimiento de la progresista empresa. Situados calle por medio con el soberbio edificio de la estación, sus importantes talleres y rodeando la plaza, iglesia, municipalidad, escuela y policía, cuyos edificios se construyen con toda actividad y valorizan enormemente la zona que los circunda. Villars cuenta con un buen hotel y casas de negocio. Hay dos hornos de ladrillo, donde se adquieren éstos á bajo precio. Llamamos la atención de los especuladores y en particular de los empleados, obreros y padres de familia, sobre las ventajas que ofrece este negocio, no sólo por la calidad y ubicación excepcional de la tierra, sino también por las liberales condiciones de pago. Seña, tres mensualidades en el acto del remate y otras tres dentro de los 30 días, abonándose las subsiguientes del 1 al 10 de cada mes en el Banco de Galicia y Buenos Aires, Cangallo 445. Comisión, 2 o|o. Las escrituras las otorgará el escribano señor H. V. Bregazzi, San Martín 56, una vez abonadas 10 mensualidades, incluso las 6 de seña. Posesión inmediatamente de efectuado el remate por intermedio del ingeniero señor Carlos M. Morales. Calles abiertas y perfectamente delineadas; manzanas alambradas, lotes amojonados y dentro de líneas municipales. El tren especial gratis partirá de la estación Buenos Aires, situada Avenida Vélez Sársfield y Olavarría, á la 1 p. m., pasando á la vía y vuelta en Marcos Paz. Los tranvías expresos número 24, desde plaza Mayo, Defensa esquina Victoria, á Estación Buenos Aires, á las 12.20 llevarán nuestra bandera y podrán tomarse en el trayecto. Datos y planos, Avenida de Mayo 672-82.—Bacigaluppi y Rúa. R. 1424.

El **domingo 12 de junio, á las 2 de la tarde**, en los mismos terrenos y

EL JUEVES 16 de junio, á las 8 de la noche, en nuestra casa central, Avenida de Mayo 672-82

50051 m11

En Belgrano. — Propiedad Avenida Vértiz esquina Chacarita, con tranvía eléctrico á todos rumbos. Base, $ 30.000, incluídas 15.000 cédulas argentinas. Consta de dos amplias casas de altos y bajos, cómodas y bien distribuídas. Como ubicación no puede pedirse nada mejor. Sobre la arteria principal de este opulento barrio. La planta baja de cada una la forman: vestíbulo de entrada, gran salón, comedor, cocina y piletas para lavar y espléndido jardín. Planta alta: vestíbulo, cuatro dormitorios, piezas de servicio, instalaciones de baño, escalinatas de cedro, mosaicos extranjeros. Llave en mano. Visítese de 1 á 4 p. m. Más datos, Avenida de Mayo 672 al 682, ó sucursal Belgrano, Cabildo 1435.—Bacigaluppi y Rúa. R. 1516.

El **domingo 12 de junio, á las 4 p. m.**, 52666 jn5

20 magníficos lotes en el Caballito.— Saldo de nuestro primer remate de 350 lotes en 120 mensualidades. Con 10.000 ladrillos gratis por lote. Base, 5 $ por mes. Frente á la avenida José M. Moreno, Beauchef, Viel, Saraza, Albarracín y otras. Lindando con las 200 casas de obreros construídas por la municipalidad y á sólo una cuadra de la Avenida La Plata (adoquinada), y con eléctrico. Después detalles, planos é informes, Avenida de Mayo 672 al 682, ó Rivadavia 6624.—Bacigaluppi y Rúa. R. 1518.

El **domingo 19 de junio, á las 3 p. m.** 52667 jn5

Ideal esquina.—Dorrego y Lemos.— Subdividida en dos hermosos lotes. A una cuadra de la importante Avenida Triunvirato. Miden de 10 á 20 varas de frente por 30 á 32 de fondo. Base, $ 8 vara cuadrada, mitad al contado y mitad á seis meses, sin interés. Barrio completamente poblado y rodeado de eléctricos á todos rumbos; á un paso del Parque de los Andes. Más detalles, Avenida de Mayo 672 al 682 ó Cabildo 1435.—Bacigaluppi y Rúa. R. 1503.

El **domingo 12 de junio, á las 3 p. m.** 52668 jn5

En Mar del Plata, sobre el mar.— Uno de los mejores terrenos del barrio del norte. 20 de Septiembre entre Brandzen y Blandengues. Chacra 322. Mide 20 por 50 varas. Base, 3.50 $ vara cuadrada, pagadero su importe mitad al contado y mitad á seis meses, con interés de 7 por ciento anual, con garantía hipotecaria. A sólo una cuadra del mar, á cuatro de la Plaza Luro, á dos del Asilo Marítimo, á pocas cuadras del balneario La Perla, rodeado totalmente de importantes bulevares y de edificación moderna.

Datos y planos, Avenida de Mayo 672 al 682, ó en nuestra sucursal en Mar del Plata, San Martín 269.—Bacigaluppi y Rúa. R. 1465.

El **jueves 16 de junio, á las 3**, en nuestra casa central. 52670 jn5

Avenida Pueyrredón y Tucumán, á 20 metros de esta importante esquina, la notable y amplia casa habitación Tucumán 2051, entre la avenida citada y Paso. Mide 10 por 50 varas. Base, 40.000 $. A plazos. Edificio moderno, de lujo y confort, que consta de sala, vestíbulo, cinco dormitorios, comedor, baño con accesorios, pieza de servicio, despensa, cocina con económica y pileta; frente imitación piedra último estilo con balcones y celosías metálicas, zaguán al óleo con zócalos de mármol, cielos rasos decorados, pisos de tea, celosías y carpintería de cedro, instalaciones completas de agua caliente y fría, jardín, gas y todos los detalles para vivir comodamente. Está desocupada, visítese. Más datos, Avenida de Mayo 672-82.—Bacigaluppi y Rúa. R. 1500.

El **domingo 12 de junio, á las 3**

51900 m29

En Mar del Plata, dominando el mar. 5 espléndidos terrenos frente al Golf Club, manzana W, chacra 228. Ínfima base de $ 1.80 vara cuadrada. La ubicación de estos terrenos es inmejorable, de un porvenir seguro é inmediato; á sólo 100 metros del mar, dando frente al Golf Club (cancha de los ingleses) y á corta distancia del futuro puerto comercial. Mayores datos y planos, á nuestra casa central, Avenida de Mayo 672 al 682, ó sucursal Mar del Plata, San Martín 269.—Bacigaluppi y Rúa. R. 1464.

El **jueves 16 de junio, á las 3**, en nuestra casa central. 52669 jn5

CAMPOS

En Gorchs, ferrocarril Sur, partido General Belgrano, 10 chacras de 5 á 6 hectáreas. Situadas á pocas cuadras de la estación. Tierra alta y fértil, actualmente sembrada de maíz, pero libre de contrato. Sin base. El campo está alambrado, siendo este por un costado propio del ferrocarril Sur y por los otros medianeros. Linda con la vía del ferrocarril Sur á la altura del kilometro 134; con el camino real de Las Flores al Monte y con Capurro, Lafontaine y Nevas. Escrituras por ante el señor Piedrabuena, en el pueblo del Monte (ferrocarril Sur). Más datos al señor Villamont en Gorchs ó á nuestra casa central, Avenida de Mayo 672-82.—Bacigaluppi y Rúa. R. 1475.

El **domingo 12 de junio**, á la 1 p. m., en Gorchs, en la casa de negocio del señor L. Villamón. 50703 m15

Eduardo M. Niño

Casa ubicación excepcional, calle Tucumán números 1073 y 1077, entre Carlos Pellegrini y Cerrito, á 20 varas del teatro Colón y dos cuadras de los nuevos Tribunales, edificio antiguo de construcción sólida de 10 piezas y demás dependencias, por división de condominio.

9.25 varas de frente por 62 de fondo, en el mejor barrio de la capital, donde se construyen los grandes edificios de renta. Base, $ 86.000 m|n. con hipoteca de $ 50.000 en cédulas argentinas, con la que cargará el comprador, á estilo de la plaza el día en que se firme la escritura y el excedente que resulte entre la hipoteca y el precio de venta, al contado.

El **viernes 17 de junio**, á las 4 p. m., en mi local, calle 25 de Mayo núm. 122. Títulos perfectos. Seña, 8 o|o. Comisión, 2 o|o. Visítese de 1 á 5 p. m.—E. M. Niño.

52574 jn 5

Alberto E. Robredo

El buen mobiliario que adorna la casa-habitación del señor Ambrosio Carelli, calle Cuyo 2407, por ausentarse para Europa.

Espléndido juego de sala, piano, comedor completo, espejos, cuadros, escritorio, dormitorios con camas de bronce, útiles de cocina, cristalería, etc.

El **lunes 13 de junio**, á las 8 de la noche. En exhibición desde el domingo, de 9 a. m. á 10 de la noche. Comisión, 10 o|o. Más datos, Reconquista 144. 37763 jn7

P. CABRAL y Ca.

HOY

El mueblaje de la casa Cangallo 2521.

HOY DOMINGO 12 DE JUNIO, á las 2 de la tarde, rico juego de sala lampás de seda, notable piano gran formato, consola Luis XV dorada, vitrina de nogal, mesa de sala, cortinados de seda, buenos cuadros al óleo, artísticos bronces, jarrones del Japón, araña de gas, escritorio ministro, biblioteca, caja de hierro, juego de cuero 7 piezas, útiles, etc.; dormitorio Luis XV con ropero de tres cuerpos ricamente tallado, colchones, dosel, colcha y rollo, etc.; soberbio comedor Renacimiento, sillas vaqueta, sofá y sillones, carpeta de felpa, araña para gas, loza, cristal, metales, cristalero, reloj y demás útiles, tres dormitorios, plantas, farol de zaguán, útiles de cocina, baño, etc. Comisión, 10 o|o á cargo del comprador. 38925 410

Mateo Diffeo

Judicial—La propiedad calle Juncal núm. 2515, entre Laprida y Anchorena, edificada en terreno compuesto de 10 metros de frente al SO., por 27.38 metros de fondo, en el costado NO., 27 metros en el SE. y 10.06 metros en su contrafrente al NE., con lo poco más ó menos que resulte dentro de sus muros. Consta de 5 piezas de 4 por 4 metros cada una, un comedor de 6.50 por 4 metros, 2 piezas para servicio, cocina con mayólicas, cuarto de baño, w. c., pisos pino tea, cielos rasos de yeso, balcones á la calle, celosías de cedro, patios y zaguanes con mosaicos y mayólicas, instalaciones de luz eléctrica, aguas corrientes y cloacas, calle adoquinada. Barrio de importancia y de positivo porvenir, á una cuadra de la Avenida Pueyrredón y 8 de Santa Fe. Venta ordenada por el señor juez de lo civil, doctor Jorge de la Torre y secretaría del doctor Alberto M. Rodríguez, en los autos del concurso civil de don Jens Holm Hansen, con la base de su tasación, $ 27.000 m|n. Los títulos de propiedad son perfectos y se hallan agregados á los autos del concurso y pueden ser examinados en la secretaría del doctor Rodríguez. Exigirá en el acto del remate 8 por ciento de seña y el 2 por ciento de comisión, á cargo del comprador.

El **domingo 19 de junio**, á las 3 p. m., en la misma propiedad. Por más detalles, al martillero, Victoria 557, oficina 20. M. Diffeo. — *Alberto M. Rodríguez.* 37808 jn5

ANIMALES, FERIAS

Adolfo Bullrich & Ca.

Exposición en Palermo—

Gran exposición internacional de ganadería, en el local de la Sociedad Rural Argentina.

Los remates de reproductores que se exhiben procedentes de las más importantes cabañas del país y extranjeras, se realizarán en el siguiente orden, durante el corriente mes:

Viernes 10, á las 1 p. m.—Percherón, Lincoln.
Sábado 11, á la 1 p. m.—Percherón, Boulonnaise, Belga, Lincoln.
Lunes 13, á la 1 p. m.—Belga, Shire, Clydesdale, Lincoln, Caras Negras.
Martes 14, á la 1 p. m.—Shire, Clydesdale, Suffolk, Caras Negras.
Miércoles 15, á la 1 p. m.—Clydesdale, Suffolk, Silla, Merino.
Jueves 16, á las 10 a. m.—Tiro liviano, Hackney.
Viernes 17, á la 1 p. m.—Hackney.
Sábado 18, á la 1 p. m.—Toros Durham, Porcino y Caprino.
Lunes 20, á la 1 p. m.—Toros Durham. Aves de corral.
Martes 21, á la 1 p. m.—Durham. Aves de corral.
Miércoles 22, á la 1 p. m.—Durham, vacas Hereford, caninos, animales domésticos.
Jueves 23, á las 10 a. m.—Vacas Durham y Hereford.
Viernes 24, á la 1 p. m.—Otras razas.

Catálogos pueden solicitarse en el mismo recinto de la exposición.—Adolfo Bullrich y Ca.

jn.4

Judicial—Haciendas en Chascomús— Las haciendas, útiles y enseres existentes en el establecimiento San Manuel, situado en el cuartel 9o. del partido de Chascomús, á tres leguas de la estación Lezama (F. C. S.), que comprenden 1083 cabezas vacunas al corte, incluso 12 toros padres, 105 vaquillonas de 1 año y 354 novillos de 2 y 3 años; 2183 animales lanares al corte incluso 150 carneros, 254 animales yeguarizos tiro liviano y pesado, incluso padrillos y potros; 50 cerdos y 5 cabras; además muebles, útiles y enseres, herramientas, vehículos, etc., que estarán á la vista el día del remate.

La venta se hace por orden del señor juez de lo civil, doctor Valentín Fernández Blanco, secretaría Bernasconi, y como perteneciente á la sucesión de don José Lorenzo Vidal.

El **jueves 23 de junio**, á las 12 m., en el mismo establecimiento.

Nuestra comisión de venta es á cargo de los compradores. Informes en nuestra casa, Florida 269 y 273 ó sucursal Chascomús (F. C. S.), á cargo del señor Guillermo Mc. Innes.—Adolfo Bullrich y Ca. jn.4

TATTERSALL
José M. de Yriondo y Ca.

Remate semanal en nuestra casa, San Martín 153. Los MIERCOLES, á las 2 de la tarde. Caballos de tiro y silla, carruajes, guarniciones, etc., y animales de raza.

En la Exposición Internacional de GANADERIA, local de la Sociedad Rural Argentina.

Los remates de los reproductores de todas las razas, procedentes de las principales cabañas, se efectuara en el mes de junio de 1910, en el orden siguiente:

Viernes 10, 1 p. m.—Percherón, Lincoln.
Sábado 11, 1 p. m.—Percherón, Boulonnaise, Belga, Lincoln.
Lunes 13, 1 p. m.—Belga, Shire, Clydesdale, Lincoln, Caras Negras.
Martes 14, 1 p. m.—Shire, Clydesdale, Surfolk, Caras Negras.
Miércoles 15, 1 p. m.—Clydesdale, Suffolk, Silla Merino.
Jueves 16, 10 a. m.—Tiro liviano, Hackney.
Viernes 17, 1 p. m.—Hackney.
Sábado 18, 1 p. m.—Toros Durham, Porcino y caprino.
Lunes 20, 1 p. m.—Toros Durham, Aves de corral.
Martes 21, 1 p. m.—Durham, Aves de corral.
Miércoles 22, 1 p. m.—Durham, vacas Hereford, caninos, animales domésticos.
Jueves 23, 10 a. m.—Vacas Durham y Hereford.
Viernes 24, 1 p. m.—Otras razas.

Catálogos pueden solicitarse en la Exposición. —José M. Yriondo y Ca. 52779 jn9

Rosas y Ca.

76o. remate-feria en nuestras instalaciones en Lincoln (F. C. O.)

El **domingo 12 de junio**, á la 1 p. m. remataremos:

200 novillos 3 1|2 años, mestizos gordos.
260 novillos 2 1|2 años, mestizos, carne gorda y gordos.
55 vacas gordas.
35 vacas gordas.
10 vacas gordas.
50 vacas y novillos gordos.
60 vaquillonas 2 1|2 años, mestizas, carne gorda.
35 novillos 2 y 3 años, carne gorda.
25 vacas gordas.
30 vaquillonas y novillitos, buen estado.
20 vacas y
20 terneros.
30 vaquillonas 2 1|2 años.
50 vaquillonas puras Durham, como para plantel, origen de Chapadmalal.
40 vacas secas, buen estado.
50 vacas secas, buen estado.
40 vacas secas, gordas.
30 vaquillonas 2 1|2 años, carne gorda.
45 novillos 1 1|2 años, buen estado.
60 terneros gordos, tamberos.
500 capones Lincoln, gordos.
150 ovejas Lincoln, gordas.
300 ovejas Lincoln.
800 ovejas de vientre, buena clase y buen estado.
2 padrillos tiro pesado, de gran sangre.

Para más datos, á nuestro escritorio en Lincoln, ó Victoria 618, Buenos Aires. 51975 m31

EXPOSICION INTERNACIONAL DE PALERMO

Mañana Lunes, á la 1 p. m.

continuación de los remates de EQUINOS Y LANARES, simultáneamente y en el siguiente orden de expositores.

EQUINOS SHIRE Y CLYDESDALE

1o. Miguel A. Martínez de Hoz
2o. Benjamín Giménez Paz
3o. R. M. Elizalde y Ca.
4o. Tomás E. de Anchorena
5o. W. Ward (importados)
6o. Héctor F. Casares
7o. Isaías y Ezequiel de Elía
8o. Alzaga hermanos
9o. Dolores de la S. de Anasagasti
10 Celedonio Pereda
11 C. A. Miles
12 United Estancia Co. Ltd.
13 Carlos C. Olivera é hi
14 E. Stent
15 Ramos Mexía y Bengolea
16 Ricardo C. Quesada y Ca.
17 H. G. Ford (importados)
18 P. y G. Hughes
19 Urquiza hermanos
20 Rodolfo Taurel
21 Arturo Tomás Bell
22 Bartolomé Ginocchio
23 R. C. Etcheverry
24 Peña y Gallegos

LANAR

Leicester, Romney March, Wensleydale, Roscommon Corriedale, Caras Negras y Lecheras

1o. A. Massé
2o. C. F. Signoret
3o. The Campana Estancia
4o. F. Peame
5o. J. File
6o. Lord H. Bentick
7o. Roscommon Sheep Breeders Association
8o. Lord R. Cavendish
9o. A. S. Berry
10 P. y G. Hughes
11 E. S. Minton
12 Alfredo Tame
13 Mc. Williams
14 R. P. Cooper Bart
15 Duke of Sutherland
16 C. Coles
17 Sucesión Narciso Vivot
18 Everard Cochran
19 G. Otero Lozano
20 C. A. Miles
21 C. R. W. Adeane
22 J. M. Malbrán
23 J. T. Hobbs
24 R. Herrera Vegas
25 U. C. de Agricultura para Ostfriesland
26 U. de la cría ovina Weeiistermarch

Catálogos é informes en nuestro escritorio en la exposición.

ADOLFO BULLRICH & Ca.

53527 112

30 remateferia en nuestras instalaciones de Pergamino.

El **lunes 13 de junio, á la 1.30 de la tarde** remataremos:

150 novillos, 2 1|2 años, gordos, tipo frigorífico.
100 id 2 años, gordos.
100 id 3 años muy buena clase.
150 id 2 años buen estado.
150 id id id id id.
400 vacas mestizas carne gorda y gorda.
200 vacas gordas.
200 id id.
160 vaquillonas, 1 1|2 y 2 años, carne gorda y gorda.
200 vacas buen estado.
150 novillos 3 años, buen estado.
50 vacas gordas.

Por más datos y pedido de local á nuestro representante en Pergamino, ó Rosas y Ca., Victoria 618, Buenos Aires. 52164 jn1

650 novillos y vacas—91o. remate-feria, en nuestras instalaciones en Junín, ferrocarril Pacífico.

El **miércoles 15 de junio**, á la 1 p. m., remataremos: 152 vacas mestizas gordas, habiendo especiales; 150 vacas, vaquillonas y terneros mestizos gordos; 100 novillos, 3 1|2 y 4 años, mestizos, tipo frigorífico, carne gorda y buen estado; 20 novillos 3 años, redomones; 100 vacas y vaquillonas, buen estado; 95 novillos, 2 1|2 y 3 años, buen estado, mestizos; 20 novillitos, 1 1|2 años, buen mestizo; 200 ovejas gordas. Datos á nuestro escritorio en Junín ó Victoria 618, Buenos Aires.

53233 jn 11

B. Alchourrón y Hnos.

3500 vacunos muy buen mestizo Durham en su mayor parte y en muy buen estado de gordura, incluso 1000 novillos gordos y carne gorda, tipo frigorífico, de 3 1|2 á 1 1|2 años; 410 terneros de 6 á 8 meses; 100 vacas gordas; 500 id carne gorda; 300 vaquillonas de 2 y 1 1|2 años; 700 vacas al corte, mitad terneros; 82 bueyes gordos; 27 toros Durham; 700 ovejas Lincoln, al corte, gordas; 60 caballos de tiro y silla; 40 potros 2 1|2 y 3 años y 190 yeguas tiro liviano. Utiles de labranza etc. Gran liquidación por desalojo de campo, de las renombradas haciendas existentes en el establecimiento «La Unión», á 7 leguas de Meriano Quinto (F. C. O.)

El **domingo 19 de junio**, á las 11 30 a. m., después de un almuerzo campestre, remataremos por cuenta y orden de sus dueños, señores N. Alvarez y Ca. Seña, 10 o|o. Comisión, 4 o|o á cargo del comprador. Datos á nuestra casa, Reconquista 432, Buenos Aires.—B. Alchourrón y Hnos. 51993 m31

M. M. CALDERON

125 remate-feria en Mercedes. Buenos Aires. El DOMINGO 19 DE JUNIO, á la 12.30 de la tarde. Oportunamente detalles.

Por órdenes y pedidos de local dirigirse á mis escritorios en Mercedes, representante señor José I. Vyhne y en Buenos Aires, B. Mitre 1791. 51791 m28

213 remate-feria en Chivilcoy — El domingo 12 de junio, á la 1 de la tarde, venderé en lotes 3650 vacunos: 450 lanares y 45 yeguarizos, clasificados en la siguiente forma:

1200 novillos de 3 1|2 años, carne gorda, muy buena clase, para invernada.
200 novillos gordos, tipo de frigorífico.
350 novillos de 2 y 1|2 años, para invernada.
150 novillitos de 1 1|2 años.
300 vacas gordas, para matadero.
180 vacas buena clase y estado, para invernada.
225 vacas mestizas con
160 terneros.
225 vaquillonas gordas y para cría.
500 vacas secas, para invernada, todas buena carne.
50 bueyes gordos y de trabajo.
200 capones gordos.
250 ovejas para consumo.
30 yeguas de trabajo.
10 potros mestizos.

Y otras haciendas que se me consignen hasta el día del remate.

Por órdenes y pedidos de local dirigirse á mis escritorios en Chivilcoy, representante señor Bernardo M. Calderón y en Buenos Aires, Bmé. Mitre 1791. 51789 m28

55o. remate-feria en Los Toldos. El jueves 7 de julio, á las 2 de la tarde. Oportunamente detalles.

Por órdenes y pedidos de local, dirigirse á mis escritorios en Los Toldos, representante señor Arnoldo M. Rocca y en Buenos Aires, B. Mitre 1791. 52372 jn8

46o. remate-feria en Bragado. El domingo 3 de julio, á la 1 de la tarde. Oportunamente detalles.

Por órdenes y pedidos de local dirigirse á mis escritorios en Bragado, representante señor J. P. Bastourre y en Buenos Aires, B. Mitre 1791. 52973 jn8

Liquidación de todas las haciendas y útiles de agricultura existentes en el establecimiento «San Juan», de los señores Carena y Ca. por disolución de sociedad y entrega del campo.

El **miércoles 29 de junio** (día de fiesta), á las 11 de la mañana, en el mismo establecimiento, situado á 5 leguas de Chivilcoy, después del almuerzo con que se obsequiará á la concurrencia, venderé 1000 novillos, vacas y vaquillonas ,muy mestizas, incluso 150 bueyes especiales de trabajo; 100 yeguas y potros mestizos y toda clase de útiles de agricultura, incluso máquinas trilladoras, etc. Desde el 19 del corriente detalles completos.

Más datos á mis escritorios en Chivilcoy, representante señor Bernardo M. Calderón y en Buenos Aires, Bmé. Mitre 1791.—M. M. Calderón. 53182 jn10

18 remate-feria en 25 de Mayo.—El JUEVES 16 DE JUNIO, á la 1 de la tarde, venderé en lotes, 5000 vacunos; 600 lanares y 33 yeguarizos clasificados en la siguiente forma:

500 novillos gordos, para matadero.
700 novillos mestizos, de 3 1|2 años de edad, muy buen estado, para invernada.
800 novillos mestizos, de 2 y 2 1|2 años, de edad.
380 novillos de 1 1|2 años, tamberos.
150 vacas gordura especial.
500 vacas gordas, para matadero.
400 vacas secas, buena clase y estado, para invernada.
250 vaquillonas gordas y para cría
340 vacas con
240 terneros.
250 terneros muy mestizos.
20 bueyes gordos, especiales.
30 bueyes para trabajo.
200 capones gordos.
400 ovejas para consumo.
3 padrillos tiro pesado, hijos de importados.
10 potros perfectamente redomoneados.
20 cabalos de tiro y silla.

Y otras haciendas que se me consignen hasta el día del remate.

Por órdenes y pedidos de local dirigirse á mis escritorios en 25 de Mayo, representante señor Juan Otharán y en Buenos Aires, B. Mitre 1791. 51790 m28

2000 novillos mestizos de 3 1|2, 2 1|2 y 1 1|2 años de edad, habiendo lotes especiales como clase y estado, para invernada, venderé en lotes chicos y grandes, en mi gran remate-feria en Chivilcoy.

El **domingo 12 de junio**, á la 1 p. m. Detalles al aviso respectivo.—M. M. Calderón. 53079 jn9

1800 vacas, vaquillonas, terneros y bueyes gordos, para invernada y cría, venderé en lotes al gusto de los interesados, en mi gran remate-feria en Chivilcoy.

El **domingo 12 de junio**, á la 1 p. m. Detalles al aviso respectivo.—M. M. Calderón. 53080 jn9

CARDONER Y SARRACINO

En Lobos— El domingo 12 de junio, daremos nuestro 83o. remate-feria á la 1 de la tarde, en nuestras propias instalaciones.

1200 novillos y vacas 1200, incluso 105 novillos especiales en clase, de 3 1|2 y 4 años, casi listos para frigorífico y 300 vacas gordas y carne gorda.

Por más datos y pedidos de locales á nuestro escritorio, en Lobos. U. T. 15.—Cardoner y Sarracino. 52819 jn

Oribe, Corradi y Avila

En Villa Valeria, F. C. P. 5o. remate-feria de ganadería.

El DIA 14 DE JUNIO de 1910. En Mercedes (San Luis), 15o. remate-feria de ganadería, los días 29 y 30 de **junio** de 1910 ambas con el concurso de los principales establecimientos de la provincia de Buenos Aires, Córdoba y San Luis. Próximamente detalles. Para datos á nuestro escritorio casa de Oribe y Encera, en Mercedes (San Luis). 49342 m7

COSENTINO & BRIVIO

En Tandil—10o. remate-feria de haciendas generales, tendrá lugar en la Sociedad Rural el DOMINGO 19 DE JUNIO de 1910. Datos y pedidos de local á nuestro escritorio, 9 de Julio 568 (Tandil, ferrocarril Sur). 52868 jn7

LANUS & Ca.

Martillero: IGNACIO ZUBILLAGA

En General Rodríguez (F. C. O.). 32o. remate-feria de haciendas generales.

El **viernes 17 de junio**, á la 1 p. m. Oportunamente detalles. Pedidos de local é informes á nuestro escritorio, Bmé. Mitre 544. (U. T. 2420, Avenida) ó á nuestro socio y representante en General Rodríguez señor Eugenio L. Manny (U. T. 17, Rodríguez).—Lanús y Ca. 53318 jn11

LAMAS & VILLARINO

Liquidación total de las haciendas vacuna, yeguariza y lanar del establecimiento San Patricio, en la estación Firmat, F. C. C. A., por haber arrendado el campo.

5200 vacunos alta mestización incluso 1500 novillos tipo frigorífico, de 2 y 3 años.
307 yeguarizos tiro pesado y liviano, incluso 100 potros.
1 padrillo percherón importado.
1 padrillo Anglo-Normando.
1 padrillo ruso Hackney.
3 burros.
500 ovejas gordas.
50 cerdos.
2 máquinas de cortar alfalfa y 2 rastrillos.

El **sábado 11 de junio**, á las 10 a. m. en el mismo establecimiento. Prevenimos á los señores estacieros, invernadores y abastecedores, que todas las haciendas están completamente gordas y que su clase es especial para cría, existiendo entre la hacienda vacuna 300 vacas de plantel, las que han sido seleccionadas de los planteles de los señores Benito Villanueva y sucesión Kinsella, tienen crías hijas de toros de pedigree y están servidas por los mismos.

Pídan catálogos detallados y otros datos á nuestros escritorios, Córdoba 825, Rosario, y San Martín 464, Santa Fe.—Lamas y Villarino. 52127 j1

Manuel Castellar

En Coronel Suárez, F. S. S. 22. remate-feria de haciendas en mis instalaciones.

El **lunes 20 de junio**. Oportunamente detalles. Por consignaciones ó informes, dirigirse en Coronel Suárez, al señor Guillermo B. Magoey Elliff ó á mis escritorios del Azul, 6 capital federal, 25 de Mayo 248.—Manuel Castellar. 53176 jn10

En General La Madrid—60o. remate-feria de haciendas.

El DOMINGO 26 DE JUNIO.—Oportunamente detalles.—Manuel Castellar. 53268 jn11

EDUARDO JOLLY

Liquidación de las haciendas de los señores Jáuregui y Reyes, por dedicar el campo á agricultura.

El **martes 14 de junio**, á la 1 de la tarde, en mi local de ferias de General Rodríguez, ferrocarril Oeste, remataré 1200 vacunos, 100 yeguarizos y 300 lanares, según el siguiente DETALLE

500 novillos mestizos Durham, tipo frigorífico, de 3 y 4 años, en su mayor parte á medio engorde y lo demás en buen estado para invernada.
200 novillos mestizos Durham, tipo frigorífico, de 2 años arriba, en buen estado.
100 terneros mestizos.
100 vaquillonas mestizas.
300 vacas de vientre mestizas.
100 yeguarizos mestizos.
300 ovejas.

Nota: Se darán facilidades para el pago, siempre que me sean solicitadas con tres días de anticipación al remate y que la garantía sea á satisfacción de los vendedores. Comisión, 4 por ciento á los compradores.

Trenes: El tren que sale del Once á las 12.05 parará frente á la feria, como asimismo los que regresan de Luján á las 4 y 5.35 de la tarde. 52963 18

Feria rural en General Rodríguez los días 5 y 20 de cada mes, invariablemente, empezando las ventas á las 12 del día, hasta nuevo aviso.

El **lunes 20 de junio**, daré mi 97o. remate-feria de haciendas generales, en mi local de General Rodríguez. Oportunamente detalles. Pedidos de local é informes, dirigirse á la feria ó á mi escritorio en Buenos Aires, 25 de Mayo 12.—Eduardo Jolly. 52964 88

Domingo Goti y Ca.

3er. remate-feria en Santa Eufemia, F. C. P., provincia de Córdoba. En nuestras amplias instalaciones.

El **domingo 12 de junio** de 1910, á las 12 m. 1200 animales vacunos 1200; 70 id yeguarizos 70; 3 carneros puros 3.

Venderemos la hacienda que se consigna en el siguiente detalle:

550 novillos de 3 1|2 años, tipo frigorífico, buen estado de invernada, en lotes: 325 id id; 70 id id; 15 mestizos Durham; id 10 criollos; 45 vacas gordas para matadero, id 20 de cría con 20 terneros al pie; 100 vaquillonas mestizas Durham; 25 id id; 4 toros puros por cruza; 20 yeguas mestizas pesadas; id 20 livianas; 8 id de tiro; 18 caballos de tiro; id 2 alazanes de tiro muy buenos; id 2 potros tordillos palenqueados; 1 padrillo Percherón, 3 carneros Caras Negras puros. Comisión 2 o|o al comprador y 2 o|o al vendedor. En yeguarizo 3 por ciento cada parte. Mayores informes á nuestro representante en Santa Eufemia, señor Pedro B. Oyhanart.

Nota: Los novillos que ofrecemos son de especial clase y recientemente traídos de la provincia de Buenos Aires. 51532 m24

RIVERO Y VIALE

Feria rural permanente, los días 1o. y 16 de cada mes invariablemente en el Saladillo, ferrocarril Sur. 165 remate-feria de haciendas en general.

El **jueves 16 de junio**, á la 1 de la tarde, efectuaremos como de costumbre nuestro 165 remate-feria con las haciendas que se nos consignen.

Oportunamente publicaremos el detalle. Por datos y pedidos de local pueden los interesados dirigirse á nuestros escritorios en el Saladillo, ferrocarril Sur y en Buenos Aires á San Martín 22. 52895 jn7

Liborio Tiseyra y Ca.

67o. remate-feria—Feria de haciendas generales. En nuestras instalaciones en Los Toldos (F. C. O.), el DOMINGO 12 de JUNIO, á las 2 de la tarde, remataremos en lotes grandes y chicos.

1400 vacunos, novillos gordos y de invernada; vacas gordas especiales, vaquillonas, bueyes y terneros.

250 lanares, Ovejas y capones gordos.

45 yeguarizos, Potros, caballos, yeguas, etc. y otras haciendas que posiblemente se nos consignarán hasta el día del remate.

Datos y pedidos de local, á nuestros escritorios en Los Toldos y en Buenos Aires, 25 de Mayo 130.—L. Tiseyra y Ca. 53243 jn 11

ARTURO DUBOURG

En 25 de Mayo, F. C. S.

4000 novillos y vacas 4000
INCLUSIVE
1400 novillos tipo frigorífico 1400
500 capones y ovejas 500

118o. remate-feria. El domingo 12 de junio, á la 1.30 p. m., venderé las siguientes consignaciones:

700 vacas y vaquillonas mestizas Durham gordas, para matadero, habiendo especiales, 900 vacas secas y vaquillonas mestizas Durham, en muy buen estado para invernada. 500 vacunos mestizos Durham al corte, que se clasificarán en lotes. 800 vacas mestizas Durham carne gorda, 300 novillos buen mestizo Durham tipo frigorífico, 3 1|2

COMERCIO

Bolsa—Productos y ganados—Navegación—Mercados

LA PLAZA

Metálico—
El movimiento de entradas y salidas de oro que hubo ayer en la Caja de conversión se detalla en el resumen que sigue:

Saldo anterior	193.745.453 :760 $ oro
Entraron ayer.	3.829 :040 » »
Suma. . . .	193.749.282 :760 $ oro
Salieron ayer. .	8.002 :540 » »
Saldo en caja.	193.741.280 :250 $ oro

En cambio de esta suma de oro que la Caja tiene en custodia ha entregado el equivalente de 440.821.091 $ papel, ascendiendo la circulación monetaria en toda la república en billetes, níquel y cobre á 733.339.345 $.

La Caja el año pasado en la misma fecha á la de ayer tuvo un encaje de 170.546.954 :258 $ oro.

La plaza—
Con poca actividad se operó ayer durante la única rueda bursátil. Los negocios en general se efectuaron á precios ligeramente sostenidos para todos los papeles oficiales y particulares.

Nuevo descenso hubo en los cambios sobre las plazas europeas, con operaciones de mayor importancia. La comisión de cambios y descuentos de la Bolsa fijó para estos últimos el tipo de interés de 5 % á 7 % anual, según cantidad y firmas.

En el trigo de pan y en maíz para el mercado de exportación se cotizó ayer con pequeña baja, manteniendo los demás productos los precios oficiales del día anterior.

Títulos—
Las cédulas nacionales de la serie H repuntaron medio punto, de 103.20 á 103.70 al contado; las de la serie K tuvieron descenso de 20 centavos, á 98.80; sin variación, á 104.10, quedaron las de la serie L; con dos puntos y medio de aumento de 100 á 102.50 se operó en las de la serie I y al precio anterior de 102.50 al contado las de la serie J.

—La cédula hipotecaria argentina repuntó 20 centavos, de 104.30 á 104.50 al contado.

—En los títulos de la deuda externa de San Juan se operó á 94 al contado.

—Invariables á 93 quedaron los bonos municipales de pavimentación.

—Disminución de medio punto, de 92 á 91.50, tuvieron las obligaciones de 5 % del Banco de la Provincia.

—Como anteriormente, á 135, se cotizaron las acciones de La Edificadora.

—A 100 se operó en las de los Quebrachales Chaqueños.

—Con 10 centavos menos, de 12.25 á 12.15, quedaron las de la empresa de Catalinas.

—No se modificó la cotización de 170 para las de la Sociedad Argentina de edificación.

—Durante la única rueda de ayer se efectuaron los siguientes negocios:

UNICA RUEDA.—Cédula hipotecaria argentina—Al contado, 20.000 á 104.50, 28.000 á 104.60, 71.000 á 104.50, 20.000 á 104.60, 42.500 á 102.50, total 179.500; 1d junio 13, 8000 á 104.60, 15.000 á 104.50; total 23.000.

Cédulas nacionales serie H—Al contado, 2000 á 103.80, 16.000 á 103.70, total 12.000; 1d junio 13, 5000 á 103.40; 1d serie K, al contado 17.200 á 99, 8000 á 98.80; total 25.200; 1d serie J, junio 13, 8500 á 102, 125.000 á 102.50; total 133.500; 1d serie I, junio 13, 91.000 á 102.50; 1d serie L, junio 13, 14.000 á 104.10.

Empréstito interno de la provincia de San Juan (oro)—Al contado, 10.000 á 94.

Bonos municipales de pavimentación—Al contado, 10.500 á 93.

Obligaciones de 5 % del Banco de la Provincia—Al contado, 1500 á 91.50.

Banco del Comercio—Fin de mes, 200 á 25.60.

Banco de Italia (oro)—Junio 20, 100 á 203.

La Edificadora—Junio 13, 20 á 135.

Quebrachales Chaqueños—Fin de mes, 100 á 67.30, 100 á 67, 300 á 66.50; total 500; 1d fin de julio, 100 á 67.20, 100 á 67; total 200.

Argentina de edificación—Al contado, 77 á 170.

Banco de la Provincia—Fin de mes, 100 á 228.

Quebrachales Chaqueños—Al contado, 200 á 160.

Catalinas (oro)—Al contado, 200 á 12.20, 300 á 12.15; total 500; 1d fin de mes, 100 á 12.25, 3200 á 12.20; total 3300.

Compraventa de títulos—
En las pizarras de la Bolsa se solicitaron ayer en compra los siguientes títulos:

Empréstito municipal de Bahía Blanca de 7 por ciento, Refinería Argentina, Banco Popular Argentino, Hipódromo Nacional, Compañía Sansinena, Mercado de Frutos de La Plata, obligaciones del Banco Hipotecario del Paraguay, Banco de Tarapacá y Argentino del Paraguay, Banco de Italia, Banco Popular Español, Compañía General de Fósforos.

Igualmente se ofrecieron en venta los papeles que se detallan á continuación:

La Unión (talleres y fundición), empresa edificadora, Banco de comercio, Industrial Paraguaya, Cervecería Palermo, Compañía S. A. de Billetes de Banco, Belga Americana (compañía de seguros), Gas de La Plata, empréstito de la provincia de San Juan, Sociedad Argentina de edificación, Compañía Introductora de Buenos Aires, obligaciones del balneario de Punta de Este, Muelles de La Plata, Telegráfico-Telefónica, Banco Francés.

Cambio internacional—
El mercado de cambios sobre las plazas del exterior cerró la semana con tendencia floja. Los tipos considerados como corrientes fueron los que en seguida se detallan:

Londres.....	48 1/32	peniques
París.....	5.03	francos
Amberes....	5.05 ½	»
Alemania....	4.09 á 4.09 ¼	marcos
R. de Janeiro.	15.000	reis por $

—El telegráfico bancario sobre Londres se cotiza á 47 5/16 y sobre París á 4.97.

—Para las operaciones á 90 días rigen ahora estos tipos:

BANCOS	Inglaterra	Francia	Alemania	Italia	España
Nación . .	47 7/8	5.03 3/4	4.07	5.02 1/2	5.34 1/2
Provincia .	47 13 16	5.01	4.06	5.02	5.35
Londres. .	47 3/4	5.00	4.07	—	—
Británico .	47 7/8	5.02	4.08 3/4	—	—
L'ders y B.	47 13 16	5.01 1/2	4.07	—	—
Español .	47 7/8	5.02	4.08	5.03	5.34
Alemán .	47 7/8	5.02 1/2	4.08 1/2	5.04	5.34
Germánico.	47 7/8	5.01 1/2	4.08 1/2	5.03 1/2	5.33
Italia. . .	47 15 16	5.01 1/2	4.08 1/2	5.04	5.33
N. Italiano.	47 7/8	5.01	4.07 1/2	5.04	5.33
Francés. .	47 3/4	5.01 3/4	4.07	5.03 1/2	5.33
Anglo S. A.	47 7/8	5.02	4.08	5.04 1/2	5.33
Popular A.	48	5.03 1/2	4.09	5.05	5.33
Galicia. .	47 7/8	5.01 3/4	4.08	5.04	5.34
Popular E.	48 5/16	5.05	4.11	5.05	5.32
C. Italiano.	47 14 16	5.02	4.07	5.04	5.33

—El Banco de la Nación Argentina mantiene estos tipos para las letras al mostrador, á la vista: sobre Londres, 47 ⅜; París, 4.98; sobre Italia, 5.00 ⅛; sobre Bélgica, 4.98; sobre Alemania, 4.04; sobre España, 5.30; sobre Estados Unidos, 104.60; sobre Chile, 47 ⅛; sobre Bolivia, 47 ⅝.

—En España el oro tenía ayer premio de 207.05 %.

A LA BOLSA—
MONTEVIDEO, 11.—En la Bolsa se anotaron las siguientes cotizaciones:

Acciones del Banco Hipotecario fin de julio 94.80; certificados amortizables 36.50; títulos hipotecarios serie E 99; 1d serie H 96; deuda consolidada 75.50, 1d fin de mes 76, 1d en Londres 75 :375.

—Los cambios sobre las plazas del exterior se cotizaron como sigue: Londres 51 ⅝, París 5.38, Amberes 5.39, Alemania 4.38, Italia 5.38, España 5.70, Río de Janeiro 10.050, Buenos Aires descubr 1 por mil de descuento, 1d tomador 1 ½ por mil.

—En el puerto hubo el siguiente movimiento: Entraron: Turpim y Palm Branch, de Coronel.

Salen Roma y Río de la Plata.

PRODUCTOS Y GANADOS

Lanas—
En Amberes y Roubaix este textil experimentó un aumento de 2 ½ céntimos y sin modificar el precio anterior en el Havre.

—En los depósitos del Mercado Central de frutos entraron ayer 3473 kilos de este producto saliendo 23.941. La existencia actual es de 2.665.031 kilos. Desde el 1o. de julio del año anterior la entrada total de esta textil llega á kilos 79.573.845, contra 113.265.843 que tuvo en el mismo período de la cosecha pasada.

—Los frutos del país se cotizaron ayer en las siguientes condiciones:

Los cueros de becerro se pagan de 8.80 á 9.80 $, los de nonato de 7.80 á 8.80 y los de potro desde 4.50 y 4.80.

—Los cueros de corderito de cruzas finas varían de 1.20 á 1.50 $ y los regulares de 0.80 á 1.

—Los cueros de lobo superiores obtienen de 8 á 8.50 y los regulares de 7.50 á 7.80.

—Los cueros lanares de estación consumo se cotizan de 0.60 á 0.65 $, los merinos varían de 0.30 á 0.45, los pelados de consumo de 0.35 á 0.45 y los defectuosos de 0.15 á 0.25.

—En cueros vacunos se opera nominalmente, entendiéndose de 10.50 á 11.30 $ por lotes escogidos.

—La cerda de potro superior se paga de 12.50 á 14 $ y la de vaca oscila de 10 á 12.

—Los cueros de nutria superiores se colocan á 1 $, buenas pieles á 10.50 y las regulares é inferiores de 8 á 9.

—El sebo derretido se cotiza de 3.20 á 3.50 $ el pisado de 2.40 á 2.60 los 10 kilos.

—En el mercado de Liniers entraron ayer 1841 novillos, 2288 vacas, 1854 terneros y 26 cerdos, lo que hace un total de 6059 animales mayores. En Matanza para varios consignatarios se introdujeron 13.545 animales lanares.

Productos agrícolas—
Las operaciones en trigos para el consumo se efectuaron ayer en el Once con tendencia firme, y los especiales barletta, que son las más solicitadas, se colocan de 8 á 8.15 $, demás clases superiores de 7.80 á 7.90, buenas de 7.30 á 7.50 y las regulares é inferiores de 4.50 á 6 los 100 kilos.

La comisión oficial fijó ayer para el trigo barlett de exportación, puesto en dársena, á 7.70 $, manteniendose más flojo, á 7.40, el de pan y sin mover el de 7.40 para el cereal colocado á bordo en Bahía Blanca.

Lanchas y Motores "Kromhout"
Kerosene, para carga y pasajeros, 17 primeros premios en 17 regatas. Adoptado por el Departamento N. de Higiene, Ministerio de Marina, Intendencia Armada, Apostadero Naval, Prefectura General, Compañías areneras y fluviales.
JUAN P. BREDIUS, Cuyo 529 '12

—El trigo en Liverpool experimentó disminución de 3/4 en Hamburgo de 1 marco, en Nueva York de 1 céntimo y en Chicago ⅝.

—El maíz amarillo superior en el Once se pagó ayer de 5.30 á 5.35 $; los buenos de 5.10 á 5.20 y los húmedos de 4.80 á 5 $. El maíz mocho superior se coloca á 6.20; clases buenas á 5.80 y los húmedos varían de 5.50 á 5.60 $.

—El maíz seco de la nueva cosecha se cotiza en el Once de 4.90 á 5 y los húmedos de 4.60 á 4.80 $.

—Para el maíz con destino á exportación de la cosecha actual se paga á 4.70 $ puesto en la dársena.

—En Liverpool el maíz bajó 1/2 penique; en Hamburgo 1 1/2 marco; en Nueva York medio céntimo y en Chicago 3/4 menos.

—El lino con 4 por ciento de cuerpos extraños para la exportación se cotizó oficialmente á 14.90 $ como anteayer.

—En Liverpool el lino se cotiza á 54.9 para junio y julio, bajó en Amberes 3/4; en Hamburgo dos marcos y en Duluth dos céntimos.

—La avena clase superior en el mercado del Once se coloca de 5 á 5.10 $; buenas de 4.80 á 4.80 y las sucias de 4.30 á 4.50 $.

—La comisión mantuvo para la avena de exportación el precio oficial de 4.50 $.

—El alpiste especial limpio y maquinenado se cotiza á 8 $; el bueno de 7.20 á 7.50 y los inferiores de 6 á 6.50 $.

—La semilla de alfalfa se cotiza nominalmente alrededor de 9.30 $, las clases especiales de 9 á 9.10 las superiores, y de 8.50 á 8.80 las buenas, cada 10 kilos.

—La semilla de mijo superior se obtiene á 10 pesos; buenas clases de 9 á 9.50 y las sucias de 8 á 8.50 $.

—La cebada clase de consumo en el mercado del Once se paga á 5 $ y las buenas de 4.70 á 4.80 $.

—En fardos la alfalfa especial puesta en la estación Caballito se paga de 48 á 50 $; buenas clases de 35 á 40 y las regulares de 30 á 35 $. Las clases de 35 á 40 y las regulares de 30 á 35 $.

—La exportación opera en fardos chicos á 35 pesos, colocados en vagón Retiro.

Mercado de cereales á término—
En la única rueda de ayer en productos agrícolas á plazo se efectuaron los siguientes negocios:

Primera rueda—Trigo entrega en julio: 200 toneladas á 7.80 $, dársena; 1000 á 7.85 id; total 1200.

Maíz entrega en agosto: 200 á 4.60 $ en los rieles.

Los precios oficiales de ajuste fueron los que en seguida se consignan:

Trigo sobre dársena: junio 7.75 $, julio 7.85; agosto 7.95 y septiembre 8.10.

Maíz sobre dársena: junio 4.705, julio 4.75, agosto 4.80 y septiembre 4.90; sobre rieles: junio, julio y agosto 4.60; septiembre 4.75.

Lino sobre rieles: junio y julio 15.80, agosto 15.45 y septiembre 15.60.

VARIAS

Exportación de productos del país—
Por el puerto de la capital se han exportado el día 11 de junio los productos que en seguida se expresan:

Cueros vacunos—Para Londres 6822 cuartos fríos con 591.602 kilos.

Reses de carnero—Para Londres 7498 reses frías con 196.571 kilos.

Lenguas vacunas—Para Londres 600 cajones con 22.432 kilos.

Carne en latas—Para Londres 265 cajones con 11.801 kilos.

Menudos de carnero—Para Londres 7452 bultos.

Menudos vacunos—Para Londres 1068 bultos con 28.215 kilos.

Cueros lanares—Para Génova 46 fardos con 7480 kilos.

Cueros vacunos—Para Génova 1000 cueros con 10.457 kilos.

Cueros de becerro—Para Génova 900 cueros con 4511 kilos.

Harina—Para Río Grande 15.813 bolsas con 573.16 kilos; para Porto Alegre 1000 b. con 30.881 k.

Maíz—Para Génova 6273 bolsas con 445.000 kilos.

Trigo—Para Liverpool 3127 bolsas con 165.000 kilos.

Trigo á granel—Para Liverpool 1.015.000 kilos.

Sebo—Para Christiania 100 cascos con 20.500 kilos.

Mercado Central de Frutos—
He aquí el movimiento de productos del país habido ayer:

	Años	
	1910	1910
	Kilos	
Lanas—		
Entrada ayer. . . .	3.473	—
Salida ayer. . . .	23.941	—
Entrada total desde el 1o. de julio. . . .	79.573.845	113.265.843
Existencia hoy. . . .	100	—
» salida. . . .	368	—
Bolsas		
Cereales—		
Trigo, entrada. . . .	2.653	—
» salida. . . .	2.731	—
Otros cereales, entrada	1.171	—
» salida . .	2.078	—
Entrada total desde el 1o. de julio. . . .	1.123.827	1.471.344
Existencia hoy. . . .	402.231	152.368
Productos varios—	Kilos	
Entrada ayer. . . .	713.410	—
Entrada total desde el 1o. de julio. . . .	167.328.583	106.283.251

El mercado está abierto para el recibo de toda clase de frutos, cereales, etc.

Exportación de trigo, maíz, lino, avena, cebada y lana, embarcados hasta el viernes último:

PAISES	Presente semana	Presente estación	Estación anterior
Trigo para:			
Londres. . .	—	63.377	114.845
Liverpool. . .	2.353	94.208	132.863
Reino Unido. .	—	113.210	184.477
Para órdenes. .	9.375	238.710	628.288
Continente. .	9.842	492.095	960.452
Brasil. . . .	6.368	138.723	117.039
Sud Africa. . .	—	4.404	2.294
Varios. . . .	—	24.316	5.457
Total. . .	27.938	1.157.043	2.145.817
Maíz para:			
Liverpool. . .	3.763	15.219	37.533
Continente. .	10.893	8.090	71.377
Reino Unido .	4.098	77.944	224.183
Brasil. . . .	85	81.990	286.629
Sud Africa. . .	—	—	1.237
Varios. . . .	282	13.837	14.696
Total. . .	24.400	196.636	685.892
Lino para:			
Londres. . .	—	11.580	22.209
Hull. . . .	—	24.757	60.558
Reino Unido y para órdenes	2.279	59.686	87.594
Continente. .	5.392	325.161	482.415
U. S. A. . . .	1.271	76.220	—
Varios. . . .	2	64	7.512
Total. . .	8.944	497.468	660.288
Avena para:			
Londres. . .	—	103.574	148.682
Liverpool. . .	—	7.281	15.246
Reino Unido y órdenes. . .	—	37.079	31.627
Continente . .	1.027	88.545	174.330
Varios. . . .	—	2.789	26.250
Total. . .	1.027	238.868	394.135
Cebada para:			
Liverpool. . .	—	67	1.377
Reino Unido y órdenes. . .	—	144	5.493
Continente . .	402	2.558	10.089
Varios. . . .	—	23	280
Total. . .	402	2.792	17.249
De los puertos argentinos para:			
Liverpool . .	99	19.909	40.656
Reino Unido y órdenes . .	181	12.893	10.245
Continente . .	978	271.683	341.651
Estados Unidos	—	23.883	47.737
Total. . .	1.258	328.368	440.299
De los puertos uruguayos para:			
Liverpool. . .	—	3.044	4.457
Reino Unido y órdenes. . .	—	10	312
Continente . .	62	88.323	89.411
Estados Unidos de N. A. . .	—	6.791	4.373
Total. . .	62	98.168	98.553

NAVEGACION

Pasajeros—
En el paquete francés *Chili*, procedente de Burdeos y escalas, llegaron ayer los siguientes pasajeros á cámara:

Mandou, Lemarie, Cazalis y señora, H. Masse, Julio Lobégue, A. Brenac, E. Reiss, Cardeilhac, M. Bron, Carlos Morand, H. Loumaille, Gill Delaunay, B. Hayol, Cros, G. Hendetson, Stephany, F. de Phalle, Juan Bertamao, Lauth y señora, Gabriel Prunet, Dominica Edzozido, Concepción Epelde, Francisca Arraiza, Alfonso Vázquez, María Otañen y hermana, José Sánchez y familia, Ramiro González, Hourquiscot y familia, María Nadal, A. Lalla Romero, A. Blarques, Gredilla, Antonio Golita, Blas Amar y familia, Bernardo Delgado, Mendiburu, Duarte Prior, D. Arregui, Iturralde y familia, Román Eloy, Federico Díaz y familia.

—A bordo del paquete italiano Principessa Mafalda llegaron los siguientes pasajeros de la, y 2a. clase:

Carmen Trenty, Flora di Lanzo, Renzo Durand de la Penne, Giovanni Silvestre y señora, Livia Berlendi, Alessandro Monetti, Armida Antonini, Juan Thiele y familia, Carlo y Ambrosio Sacchi, Alessandro Sasso, Andrés Stucchi, Mauro Heitlizka y familia, Américo Cánepa, Vittorio Reagono, Alberto Perelli, Dimitri Sanbnoff y señora, Eugenio y Pedro Ottone, Mario Ammann, Ana Manfovani, Beniamino y Tina Fontanella, Antonio Baracola, Giuseppe Borrione, Eugenio Cardini, Emilio Caprile, Florencio Torelli, Dr. A. Beleschini, Art. Bernhardt, Stella Brugnoli, Giovanni y Rachele Leverrizzi, Santiago Poggi, Catina Buicella, Giuseppe Bozzano, Dr. Antonio Palermo, Luigi Garetto, Erminio Fini, Guglielmo Martínez, M. de Alizarde, Alfredo Galeta, Alfredo Lang, Juan Tomás, Santiago Fernández, B. y H. Heyman, Giuseppina Crosti é hija, Marine Couche, Luigi y Anna Caggiola, Marino Biagio, Attilo Paganasi, Margherita Bonicelli, Arnaldo de Riso, Giovanni Chiarulli, Alice Sbarberi, Giuseppe Cicchini, María Maioli, Giusti Nella Fancelli é hijo, Bonfiglio Turati, Giovanni Orecchi, Michel Angelo Jasin, Ulderico Rosatto, Oreste De Leonardis, Silvio Spolzi, Sdoardo Peano, Antonio Marchisio, Giovanni Fiurito, Giovanni Battista Sanguinetti, Vittorio Ugo Rastrelli, Giovanni Landó, Luigio Barbarossa, Anastasia Negrone, Eugenio Sotstorf, Anna Schmidt, Juedvich Malsche y señora, Matilde Spreicher, Caterina Mazzini, Angela Reiboldi, Ida Crescio, Francesco Giudici y familia, Rosa Pitato, Salvatore Di Trápani, Antonio Grol'ero y familia, Luis Salvat, Antonia Cuyas, José Traver, Umberto y Natale Alberti y familia, José Castellá, Petra Martín, Cermen Rufino, Miguel Horquera.

—Por el vapor argentino Camarones, procedente de los puertos de la costa sur, llegaron ayer los siguientes pasajeros de primera clase:

G. Beck, Aglovici, Aurora White, Robert Bell, Juan Isolabella, Víctor Bertán, Roberto Lindi, Miguel Casardi, Eduardo Agüero, I. Noya, Carlos Nevetna, Otto Coldenhieg, Bertrand, Petro Bichmond, Frank Prophi, Mario Toscanini, Juan A. Briano, Constantino Jolly, Fritz Heichert, Manuel Cao, Walter Schiller, Antonio Canevecio, Julio A. Barcedi, Manuel Belgrano, E. Lindberg, O. Ehrichsen, M. Schulz, José E. Irusta, N. Carlyle, A. Bozzini, Antonio Staforini, José Padovani, José Stalla, José Masoa, Baltasar Bonay, Domingo Benci, Hugo Mausoro, María de Berardi y familia, Santiago Grimaudi y familia, Max Nortel, Antonio Fialho, Federico C. Hodcok, Cirilo Bigiroli, Manuel Costa y familia, Lorenzo Melsi, Luis Lafase, Manuela Fernández, Francisco Rodríguez, Ester A. de Sinart y familia, Celina Jiménez, A. G. Linch, A. E. Luna y señora, D. T. Peña, Juan E. Nicheleg, Luis Parra, Juan B. y Margerita G. Mudín, Belisa Martínez, Mario Jimini, Williams Western, Williams Will y familia, Charlotte Vaughan, Manuela Magallanes, Pedro Verde.

El remolcador Arielle—
Como se esperaba, ayer fué levantado del lecho del Gran Dock en La Plata por la grúa Puerto de la Capital núm. 2 el remolcador Arielle, siendo depositado en el dique flotante fondeado en dicho puerto, donde le serán efectuadas las reparaciones que requieran las averías producidas por la embestida que sufrió el otro día del cañonero nacional Patagonia, y que lo echó á pique.

Flete para ultramar—
Vapor Cragoswald, de 4500 toneladas, agosto 31, San Lorenzo, San Vicente, órdenes, carbón, 8.9 s., menos 6 d., puerto directo.

El Príncipe di Udine—
Este transatlántico italiano, que debía haber zarpado hoy de ésta, en viaje á Génova y escalas, no ha podido hacerlo á causa de no haber sobrepasado la marca los 22 pies y ser su calado actual bastante mayor, pues recargado en la parte de proa necesitaba cerca de los 27 pies.

Ya á última hora se decidió repartir la carga á fin de nivelarlo, esperándose zarpará en las primeras horas de la mañana de hoy.

Visita de sanidad—
Vapor alemán Koenig Friedrich August, de 5690 toneladas, capitán Backman, de Hamburgo, el 20 de mayo con 373 pasajeros y carga, á Delano.

—Vapor francés Chili, de 3336 toneladas, capitán Bourge, de Burdeos, el 20 de mayo, con 155 pasajeros y carga á Dauna.

—Vapor italiano Principessa Mafalda, de 5087 toneladas, capitán Nobra, de Génova, el 26 de mayo, con 907 pasajeros y carga á Piaggio.

—Vapor argentino Fortuna, de 186 toneladas, capitán Vignolo, de Paranaguá, el 4 de junio, con fruta á Adano.

—Vapor inglés Westgate, de 1787 toneladas, capitán Evans, de Cardiff, el 10 de mayo, con carbón, á Worms.

—Vapor inglés Carmuir, de 1775 toneladas, capitán Griffin, de Newport el 11 de mayo, con carbón, al F. C. P. B.

—Vapor inglés Hypatia, de 3805 toneladas, capitán Ebtegg, de Glasgow, el 12 de mayo, con 2 pasajeros y carga, á Houston.

—Vapor inglés Tripoli, de 2649 toneladas, capitán Williams, de Middlesbrough, el 30 de abril, con carga á Boadle.

—Vapor inglés Dalmore, de 3036 toneladas, capitán Parry, de Cardiff, el 14 de mayo, con carbón, á Dory.

—Vapor inglés Osceola, de 2318 toneladas, capitán Smith, de Gulf Port, el 27 de abril, con madera, á H. Von Freden.

—Vapor alemán St. Johann, de 2140 toneladas, capitán Lenicke, de Río Grande, el 6 de junio en lastre, á la Compañía Alemana.

—Vapor inglés Penmoor, de 2679 toneladas, capitán Moffeth, de Cardiff, el 11 de mayo, con carbón, á Womm.

—Vapor alemán Warthurg, de 2758 toneladas, capitán Metz, de Bremen, el 6 de mayo, con carga, á H. von Freden.

—Vapor inglés Rennoby, de 1881 toneladas, capitán Taylor, de Montevideo, el 9 de junio, en lastre, á Compañía Mercantil.

—Vapor italiano Governor, de 1655 toneladas, capitán Vezzale, de Génova, el 30 de abril, con carga, á Maumus y Dodero.

Altura del agua y dirección del viento—
El semáforo del Riachuelo marcó ayer las siguientes variaciones en la altura del agua:

A las 6 a. m., 21.4 pies; á las 8, 22; á las 10, 21.8; á las 12 m., 20; á las 2 p. m., 19; á las 4, 18.4; á las 5, 18.

Por la mañana sopló viento SO. y NO. y por la tarde NO. y NNO.

Entradas—
Paquete francés Chili, de Burdeos y escalas, en la dársena norte, con 155 pasajeros, correspondencia y carga general; vapor argentino Camarones, de Río Gallegos y escalas, en la dársena sur, con pasajeros, correspondencia y carga; vapor argentino Presidente Quintana, de Comodoro Rivadavia y escalas, en el Riachuelo, con pasajeros y carga; vapor inglés Silver Wings, de la rada en el Riachuelo, á descargar; vapor inglés Cheviot Range, de la rada en el Dock Sur, á descargar; vapor inglés Dalton, de la rada en el Dock Sur, á descargar; vapor argentino Fortuna, de Paranaguá, en el Riachuelo, con fruta.

Salidas—
Vapor francés Himalaya, de la dársena norte para Burdeos, con productos; vapor inglés Dunedin, del dique 1 para Dunbun, en lastre; vapor inglés Romera, de la dársena sur para Newport, en lastre; vapor alemán Eberuburg, del dique 2 para el Rosario, á descargar; vapor inglés Goodwood, del Dock Sur para Barbados, en lastre; vapor inglés Kegingham, del Dock Sur para Trinidad, en lastre.

Esperados—
Hoy: Vapor alemán Entre Ríos, de Amberes y escalas, con pasajeros y carga general; vapor alemán Wurtling, de Bremen, con carga general; vapor inglés Fidden, del Rosario, á completar; vapor argentino Pomona, de Río Grande, con pasajeros y carga; vapor inglés La Blanca, de Zárate con carnes congeladas.

Mañana: Paquete italiano Brasile, de Génova y escalas, con 375 pasajeros, correspondencia y carga general.

A salir—
Hoy: Paquete italiano Príncipe di Udine, del dique 4 para Génova y escalas, con pasajeros, correspondencia y carga; vapor inglés Greifswald, del dique 1 para Bremen, con capones; vapor inglés Saint Quentin, del dique 3 para Liverpool, con productos.

Mañana: Vapor alemán Salamanca, del dique 3 para Hamburgo y escalas, con pasajeros y carga.

Paquetes—
Cap Blanco, alemán, ayer emprendió viaje de Hamburgo para Buenos Aires y escalas.

—Cap Ortegal, alemán, procedente de nuestro puerto y escalas, arribó ayer á Hamburgo.

—Magellan, francés, ayer pasó por Dakar, siguiendo viaje á ésta.

—Felsia, holandés, procedente de Buenos Aires, siguió ayer viaje de Boulogne-sur-Mer para Amsterdam.

—Ortega, inglés, del Pacífico para Liverpool, salió ayer de Bahía.

—Orita, inglés, ayer emprendió viaje del Callao para Liverpool y escalas.

—Formosa, francés, en viaje á nuestro puerto y escalas, zarpó ayer de Marsella.

—France, francés, siguiendo viaje á nuestro puerto, salió ayer de Santos.

En viaje—
Al puerto de Montevideo han llegado los vapores: Turpin, de Valparaíso y Palm Branch, de Coronel.

En el mismo puerto se esperan: Wintringham, de Nueva York; Córdoval, de Hamburgo; Queen Helena, de Savannah; Oronsa, de Liverpool; France, de Marsella; Brasile, de Génova.

Vapor brasileño Florianópolis, anteayer emprendió viaje de Río de Janeiro para ésta.

—Vapor alemán Ilmenau, en viaje á nuestro puerto, zarpó el 2 de Hamburgo.

Puertos del sur—
Vapor argentino Camarones, procedente de los puertos del sur, llegó ayer á ésta con pasajeros, correspondencia y carga.

—Vapor argentino Patagonia, el 10 á las 6 de la tarde, arribó á Deseado procedente de Buenos Aires y escalas.

—Vapor argentino Presidente Quintana, ayer fondeó en el Riachuelo, de regreso de Comodoro Rivadavia y escalas.

De los ríos—
Hoy se esperan dos vapores:
Londres y Roma, de Montevideo.
Asunción, de Asunción.
—Salen:
Tritón y Río de la Plata, para Montevideo.
Londres, para el Salto.
Lambaré, para Asunción.
Anita Barthe, para Posadas.
Luna, para el Carmelo.
Linda Elsita, para la Colonia.
Villa Franca, para Gualeguay.

Giro de vapores—
1. 2534, Austria, 3a., dársena norte, Sud Atlántica.
1. 2535, Valparaíso, 5a., dársena norte (por lanchas), M. y Dodero.
1. 2550, Montevideo, 3a., dique 3, Delfino.
2. 2503, Grydevale, O. dique 1, Houston.
2. 2504, Mont Ventoux, 1|3, dique 1 (lanchas), Py y Ca.
2. 2555, Sofía Hohemberg, 2a., dique 3, Christophersen.
2. 2566, Santa Cruz, 4a., dique 2, Delfino.
3. 2567, Juanita, 5a., dársena norte, Sud Atlántica.
3. 2572, Indiana, 1a., dique 3, E. Piaggio.
3. 2573, Raphael, 5a., dique 1, Bondle.
3. 2587, Siamo, M. y Dodero.
3. 2587, P. di Udine, 4a., dique 4, Lavarello.
3. 2593, Aragón, 2a., dique 4, M. Real.
4. 2594, Argentina, 2a., dique 3, Christophersen.
5. 2596, A. Tronde, Talhouarne.
4. 2614, Highland Watch, N. Wythes.
4. 2615, Hyanthes, Houston.
4. 2616, Barbary, Bell.
4. 2617, Elbo, Delfino.
4. 2618, Helgoland, Muller.
4. 2619, Florida, Bell.
4. 2620, Pontop, M. y Dodero.
6. 2647, Corcovado, 1a., dique 4, Delfino.
6. 2651, Sirio, 6a., dársena norte (por lanchas), Vieira.
8. 2683, Ontarian, Logan.
8. 2684, Re Umberto, M. y Dodero.
10. 2686, Pisara, 1a., dique 3, Py y Ca.
10. 2693, Toro, 5a., dársena norte, Sud Atlántica.
10. 2699, Bologna, 4a., dique 4, Delfino.
-0. 2713, K. J. August, 1a., dique 4; Delfino.
10. 2714, P. Mafalda, 4a., dársena norte; Piaggio.
10. 2715, Hyades, Houston.
10. 2716, Cheviot Range, H. Brothers.

Situación de los buques en el puerto—
Arzinoux, Harcuna; Austria, dique 3; Argentina, dique 4; Attila, Riachuelo; A. Tronde, dique 3; Alston, dársena sur; Arabiana, dique 3; Atlantic, dársena sur.

Bernard, dique 2; Barcelona, dique 2; Bardsey, Riachuelo; Bronte, Dock Sur; Boverie, dársena sur; Birchtor, Riachuelo; Blacktor, Riachuelo; Bedeburn, Riachuelo; Beckenham, Riachuelo; Bodegua, dique 4.

Cachalote, Boca; Com Exchanga, Boca; Chumberhall, Barracas; Clyde, Riachuelo; Corcovado, dique 4; Chaco, Dock Sur; Camarones, dársena sur.

Bettingen, dique 2.

Dryngham, Barracas; Exmouth, Barracas; Eshgwood, Barracas; Eemland, dique 2; Erny, Riachuelo.

Florida, Riachuelo; Foyle, dique 2.

Gascony, dique 1; Gildasen, dique 2; Glencoe, Barracas; Greifswald, dique 2; Gresmere, Riachuelo; Greyferias, Dock Sur; Governor, dársena norte.

Hydaspes, Boca; Harristde, Dock Sur; Hyacinthus, dique 3; Harzburg, dique 3; Hellenes, dique 2; Helgoland, dique 2; H. Watch, dique 1; Hylas, dique 3; Hypatia, dique 1.

Idduna, dársena sur.

José Gallart, dique 1; Javorina, dique 1; Jevington, Riachuelo.

Keyingham, Dock Sur; King, dique 2.

Lodorer, dique 1; Lord Stanley, dársena sur; Linor, Riachuelo.

Massunda, dársena sur; Malta, dique 4; Mont Cervin, Riachuelo; Marte, dársena sur; Montevideo, dique 3; Margarita, Dock Sur; Mont Ventoux, Barracas; Melbourne, Riachuelo.

Neuquen, dársena sur; Northlands, Barracas; Norman Prince, dique 1.

Orcadian, dique 2; O. Prince, dique 3.

P. Ingeborg, dique 4; Pta. Quintana, dársena dársena sur; Plata, dique 4.

Royal, Barracas; Romney, dique 4; Roath, Barracas; Raphael, dique 3; Rotmoan, dique 3; R. Argentina, dique 1; Ro Umberto, dique 4; Rossano, Barracas.

St. Hugo, Boca; Salamanca, dique 3; Saint Quentin, dique 3; Soria, Dock Sur; Santa Cruz, dique 2; Sofía Hohemberg, dique 4; Shirley, Riachuelo; S. Prince, dique 2; Spanza, dársena norte.

Tandil, Dock Sur; Toro, dique 3.

Victoria, Dock Sur; Valbanera, dique 3; Volnay, Riachuelo.

Warrior, dársena sur; Wallace, Boca.

Vapores esperados en junio

Fecha y nombre	Bandera y destino	
12 Oronsa (**)	inglesa	Liverpool
13 Angus	inglesa	Nueva York
13 Córdoba	alemana	Hamburgo
13 Mountsorrald	inglesa	Newport
13 Wintringham	inglesa	Nueva York
13 Queen Helena	inglesa	Savannah
13 Brasile (*)	italiana	Génova

A LA VILLA DE PARIS

EN SU ÚNICO LOCAL DE

CORRIENTES 1299, ESQUINA TALCAHUANO

OFRECE LAS SIGUIENTES

GRANDES OCASIONES, á precios verdaderamente irrisorios

LIQUIDAMOS ROPA DE CAMA

SABANAS DOBLADILLADAS

SABANAS UNA PLAZA, de uso doméstico, calidad especial, á. . 1.10
SABANAS UNA PLAZA, de uso doméstico, buena calidad, á. . . . 1.35
SABANAS PLAZA Y MEDIA, de uso doméstico, muy buena clase, á. 1.45
SABANAS PLAZA Y MEDIA, de cretona francesa, calidad superior, á. 1.95

SABANAS de uso doméstico, para una plaza, vainilladas, ocasión, á 1.25
SABANAS VAINILLADAS, como las anteriores, para plaza y media, á. 1.65
SABANAS VAINILLADAS, como las anteriores, para plaza y media, á. 2.25
SABANAS de uso doméstico, clase muy buena, vainilladas, cameras, á. 2.20
SABANAS de cretona francesa, lo mejor, vainilladas, cameras, á. . 2.75
FUNDAS haciendo juego con las sábanas, confeccionadas en madapolán, UNA PLAZA, á. 0.30
UNA PLAZA, mejor clase. 0.65
CAMERAS, á. 0.75
CAMERAS, mejor clase. 1.15
CUADRADOS de madapolán 0.75
CUADRADOS mejor clase. 1.00

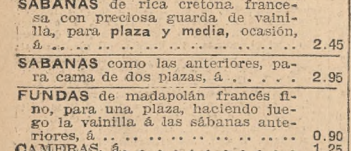

SABANAS de rica cretona francesa con preciosa guarda de vainilla, para **plaza y media**, ocasión, á. 2.45
SABANAS como las anteriores, para cama de dos plazas, á. 2.95
FUNDAS de madapolán francés fino, para una plaza, haciendo juego la vainilla á las sábanas anteriores, á. 0.90
CAMERAS, á. 1.25
CUADRADOS de madapolán francés, haciendo juego, á. 1.50

FUNDAS de madapolán con festones finos, para una plaza, á. 0.45
CAMERAS, á. 0.90

FUNDAS de madapolán francés, calidad especial, con volado de puntillas, una plaza, á. 0.40
CAMERAS, á. 0.70

SABANAS CAMERAS de uso doméstico, calidad especial, á. . . . 2.00
SABANAS cameras de cretona francesa, la mejor que se fabrica, á 2.45
SABANAS cameras de «toile de menage, muy fina, á. 3.00
SABANAS CAMERAS de finísima toile de menage, lo mejor que se conoce, á. 3.75

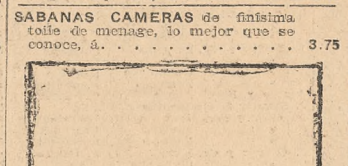

SABANAS de uso doméstico, rica calidad, para una plaza, vainilladas y festoneadas, á. 1.40
SABANAS como las anteriores, para **plaza y media**, á. 1.85
SABANAS como las anteriores, vainilladas y festoneadas, **cameras**, á 2.75
SABANAS de cretona francesa, rica calidad, vainilladas y festoneadas, **plaza y media**, á. 2.50
SABANAS de cretona francesa, como las anteriores, cameras, á. . . 3.00
FUNDAS haciendo juego con las sábanas, confeccionadas en madapolán, UNA PLAZA, á. 0.45
UNA PLAZA, mejor clase. 0.60
CAMERAS, á. 1.10
CAMERAS lo mejor. 1.75
CUADRADOS de madapolán. . . . 1.50

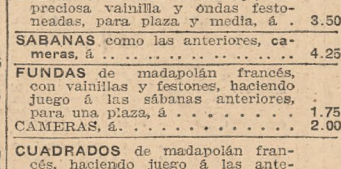

SABANAS de toile de menaje, con preciosa vainilla y ondas festoneadas, para plaza y media, á . 3.50
SABANAS como las anteriores, **cameras**, á 4.25
FUNDAS de madapolán francés, con vainillas y festones, haciendo juego á las sábanas anteriores, para una plaza, á 1.75
CAMERAS, á. 2.00
CUADRADOS de madapolán francés, haciendo juego á las anteriores sábanas y fundas á . . . 2.25
FUNDAS de madapolán francés, con volados de festones finos, una plaza, á 0.80 y. 0.65
CAMERAS, á 1.50 y. 1.25
FUNDAS de madapolán fino con encajes y entredoses TORCHONS, UNA PLAZA, á. 1.00
CAMERAS, á. 1.50
FUNDAS DE PURO HILO, con guardas de vainilla.
UNA PLAZA, á. 1.50
CAMERAS, á. 2.25

CUADRADOS de género bordado con festón alrededor, á $ 2.00 y 1.40

LIQUIDAMOS MANTELERIA

MANTELES de alemanesco fino:
PARA 6 CUBIERTOS, á. 1.30
PARA 8 CUBIERTOS, á. 2.00
PARA 12 CUBIERTOS, á. 2.50
PARA 18 CUBIERTOS, á. 3.00
MANTELES de hilo adamascado, clase finísima, cuatro guardas:
PARA 6 CUBIERTOS á $. . . . 4.50
PARA 8 CUBIERTOS á $. . . . 5.50
PARA 12 CUBIERTOS á $. . . . 6.50
PARA 18 CUBIERTOS á $. . . . 7.50
MANTELES de alemanesco buena clase:
PARA 6 CUBIERTOS, á. 1.25
PARA 18 CUBIERTOS, á. 2.25

SERVILLETAS para mesa, buena calidad, la docena á 1.50
SERVILLETAS de alemanesco fino, calidad superior, la docena, á $. . . 3.00
SERVILLETAS gran ocasión, de PURO HILO adamascado, la docena, á $. . . . . 3.5'
SERVILLETAS de puro hilo adamascado, la docena á $ 7.80 y. . . 3.50
REPASADORES de hilo, buena clase, para cocina, la docena, á $ 2.00
REPASADORES para vajilla, de puro hilo, la docena á. . . . . $ 4.50

DELANTALES PARA MUCAMA
SE LIQUIDAN

DELANTALES de madapolán francés, para mucamas con peto y tiras, artículo muy práctico y de gran duración, á 0.35
DELANTALES de madapolán extra, para mucama, con tiras, peto y hombreras de cambray, ocasión, á pesos. 0.80
DELANTALES de madapolán extra, lindo modelo con tiras bordadas y embutidos, á pesos. 1.75
DELANTALES como los anteriores, sin las hombreras, á $. 1.25
DELANTALES de madapolán extra fino, con preciosos embutidos y encajes Torchons, hombreras de puntillas, lindo modelo, á $. . . 2.75

FRAZADAS SE LIQUIDAN

FRAZADAS de gran abrigo, lindos colores, para una plaza, á $. 1.20
FRAZADAS de pura lana, para plaza y media, ocasión á $. . . . . . 7.—
FRAZADAS de pura lana, cameras, finas, ocasión, á $. 9.80
ACOLCHADOS de satiné fino, rellenos de algodón blanco, plaza y media, á $. 8.50
ACOLCHADOS de satiné extra, lindos colores, cameros, á $. 12.50
ACOLCHADOS de raso de seda fino, CAMEROS, á $. 22.00

ROPA de ABRIGO para SEÑORA se LIQUIDA

CALZONES de bombasí fino, blanco rosa, celeste, etc., volado festoneado, muy prácticos, ocasión, á $ 1.50
CALZONES de bombasí blanco, muy buena calidad, festoneados, á $. 2.40
CALZONES de bombasí labrado, extra, festoneados, con vainillas y cintas, á $ 3.75
CALZONES de franela de pura lana, artículo muy fino, á $. 4.75

VISOS MOLETON Pirineos fino, de mucho abrigo, á $. . 3.90
VISOS de franela de lana, clase extra fina, á $. 6.90
BATAS de bombasí blanco, fino (para cama), festoneadas, muy elegantes, á $. . . . 3.75
BATAS de franela de pura lana (para cama), clase muy fina, á $. 7.00

ROPA de ABRIGO para NIÑAS se LIQUIDA

ENAGUITAS con corpiño de bombasí blanco fino, con festones, artículo muy práctico y de gran abrigo:

Para 2 años 1.75	Para 8 años 3.00
Para 4 años 2.00	Para 10 años 3.50
Para 6 años 2.50	Para 12 años 4.00

CALZONCITOS de bombasí blanco extra, con lindos festones, lo más práctico y abrigado:

Para 1 año 1.00	Para 8 años 1.80
Para 2 años 1.15	Para 10 años 1.95
Para 3 años 1.25	Para 12 años 2.10
Para 4 años 1.45	Para 14 años 2.25

MANTELERIA ALTA NOVEDAD

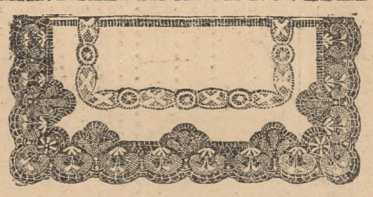

Para las próximas grandes fiestas del Centenario hemos recibido un grandioso surtido de mantelería, especial para banquetes, recepciones, five o'clock tea, etc., que lo ofrecemos á precios increíbles por su baratura.

MANTELES de granité de puro hilo, orlados de fino encaje de Cluny, Renaisance, Colbert, etc., y entredoses, para 12 cubiertos, desde $ 27.00
SERVILLETAS haciendo juego con los manteles, para comidas, la docena á $. 40.00
Para te, la docena á $. 14.00
MANTELITOS de granité de hilo, para te, adornados con encaje inglés fino:
Tamaño 1.35 x 1.35 á. 15.00
Tamaño 1.15 x 1.15 á. 12.00
Tamaño 1.15 x 1.15 á. 8.50
Tamaño 90 x 90 á. 5.00

TOALLAS de granité fino, con guardas y flecos, á. . . . . $ 0.50
TOALLAS de puro hilo genovesas, clase especial, á $ 3.00, 2.75, 2.00, 1.50, 1.25 y. 0.75
TOALLAS de crepé de algodón, buena calidad, la docena á. . . . 2.50
TOALLAS de tejido turco, muy buena calidad, cada una á. . . . 0.35
TOALLAS de puro hilo, genovesas, finas, á 1.25 y 0.75
TOALLAS de tejido turco, preciosos gustos, colores diferentes, á 1.25 y. 0.75
COLCHAS CAMERAS de piqué, buena calidad, colores, rosa, celeste ó canario, á. 3.80
COLCHAS como las anteriores, para una plaza, á. 3.20

Los artículos de "A LA VILLA DE PARIS" que no resulten del agrado del comprador, los cambiamos por otros ó devolvemos el importe cobrado.

UNICO LOCAL DE A LA VILLA DE PARIS
Corrientes 1299, esq. Talcahuano
NO TENEMOS SUCURSALES
M. GARCIA BUENOS AIRES

ROPA BLANCA PARA SEÑORA — Se liquida

CAMISAS de madapolán fino, con puntillas, muy prácticas, á $. . . 0.65
CAMISAS de madapolán fino, adornadas con un volado de festón finas puntillas y vainillas con cintas pasadas, lindo modelo, á $. . . 1.00
CAMISAS de madapolán extra, con lindos dibujos, bordados á mano, á $. 1.50
CAMISAS de muy buen género, adornadas con preciosos volados de puntillas y moños de cintas finas, á $. 1.75
CAMISAS de género muy bueno, con vainillas, cintas y volados de encaje, á $. 2.00
CAMISAS de nansuc, adornadas con pechera bordada, lindos dibujos, festones, pasacintas y moños, á $ 2.35
CAMISAS de madapolán francés (lavadas), festoneadas y bordadas á mano, con linda valenciana en el escote, á $. 2.50
CAMISAS de nansuc fino, linda pechera bordada, estilo nuevo, puntillas y pasacintas, modelo de novedad, á $. 2.75

CAMISAS de rico madapolán con festones y vainillas, pasacintas, á $ 1.75
CAMISAS como las anteriores, con género y festones más finos, á . . . . $ 2.50

CAMISAS de nansú fino, adornadas con preciosa y fina pechera bordada, moños de cinta, á. . . . $ 2.90

CAMISAS estilo «Imperio», de nansú fino, con lindos encajes y vainillas bordadas, á. . . . . $ 3.50

CALZONES de madapolán fino, con puntillas y cachepoint, muy prácticos, á. . . . . $ 0.65
CALZONES de madapolán superior, adornados con tiras bordadas y vainillas, con cintas pasadas, $ 1.75

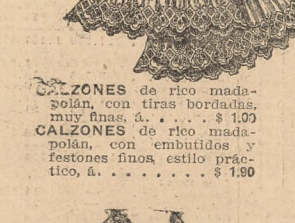

CALZONES de rico madapolán, con tiras bordadas, muy finas, á. . . . $ 1.00
CALZONES de rico madapolán, con embutidos y festones finos, estilo práctico, á. . . . . $ 1.90

CALZONES de madapolán extra fort, con alforcitas y lindos festones, á $ 1.50
CALZONES de nansú, con volados clarín, encajes, vainillas y cintas de seda, á. . . . . $ 2.00

CAMISONES de madapolán fino, con alforcitos y encajes, á. . . . . $ 1.75
CAMISONES igual modelo que los anteriores, con tiras bordadas, finas, á $ 1.90

CAMISONES de nansú festoneadas, ojales con cinta de seda, muy prácticos, á. . . . . $ 2.75
CAMISONES como los anteriores, en batista de puro hilo, á. . . . . $ 5.90

CAMISONES de madapolán fino, con valinillas y festones, á. . . . . $ 3.90
CAMISONES de nansú fino, adornados con embutidos y puntillas finas, alforcitas y vainillas, á. . . $ 4.00

ENAGUAS de madapolán fino, con lindos encajes, muy prácticas, excepcional, á. 1.45
ENAGUAS de madapolán francés, con lindos festones finos, á 2.50 y 1.85
ENAGUAS de madapolán francés, lindo volado alforzado y puntilla Torchons, muy fuertes, á . . . $ 2.45

CORPIÑOS de nansú fino, con lindo festoneado, á pesos. 0.85
CORPIÑOS de nansú fino, con vainillas y cintas, á pesos. 1.50
CORPIÑOS linda pechera bordada y cintas, á $ 2.25
ENAGUAS con dos volados, de festones finos, á $ 3.75
MEDIAS negras francesas, sin costura, el par á $ 0.50
Media docena a . . . $ 2.50
MEDIAS caladas negras clase fina, lindos dibujos, el par á. . . . . $ 0.75
Media docena á. . . . $ 4.00
PAÑUELOS clase fina, para señora, con lindos calados, la media docena á $ 0.85

CORPIÑOS de madapolán fino, con puntillas, modelo muy práctico, á. . . $ 0.50

CORRIENTES Y TALCAHUANO